1.ª SECÇÃO

DIARIO DE PERNAMBUCO

16 PAGINAS

JORNAL MAIS ANTIGO EM CIRCULAÇÃO NA AMERICA LATINA — Orgão dos "Diarios Associados" — A. J. de Miranda Falcão, Fundador

RECIFE — PERNAMBUCO — BRASIL — N. 222 — ANO 116 — DOMINGO, 21 DE SETEMBRO DE 1941

MOSCOU DESMENTE A QUEDA DE KIEV

Decretada a lei marcial na Bulgaria

Presta adesão á politica de auxilio ao eixo

O govêrno bulgaro toma medidas de precaução contra a presença de paraquedistas russos no seu territorio, diz o govêrno de Sofia

OBSTACULOS AOS NAZIS

LONDRES, 21 (U. P.) — O comentarista do "Sunday Dispatch" declara que o rei Boris decidiu que a Bulgaria entre na guerra ao lado do eixo, tornando possivel o ataque do Reich ao Oriente Proximo, pela peninsula da Criméia.

LEI MARCIAL NA BULGARIA

NEW YORK, 20 (U. P.) (Urgente) — O radio de Londres anunciou que foi declarada a lei marcial na Bulgaria.

ADESAO DA BULGARIA

ANKARA, 20 (R.) — Segundo informações divulgadas pelo radio desta cidade, foi declarado o estado de emergencia para toda a Bulgaria, e o professor Fileff, primeiro ministro bulgaro lançou um manifesto especial, convidando todos os funcionarios a informarem, imediatamente, o governo de qualquer "quebra da disciplina", declarando que essa medida é de importancia capital para a segurança do paiz.

O jornal bulgaro **Slovo** diz que essa providencia visa salvaguardar a soberania da Bulgaria.

Outros jornais convidam os bulgaros a permanecerem em "atenta vigilancia", porque estas medidas foram adotadas depois de as autoridades policiais descobrirem que certo numero de paraquedistas sovieticos e outras pessoas haviam alcançado a Bulgaria.

O manifesto mencionado declara que a Bulgaria aderirá estritamente á politica de amizade e ajuda ás potencias do eixo.

ESTADO DE EMERGENCIA NA BULGARIA

ANKARA, 20 (R.) — Segundo uma irradiação de Ankara, o estado de emergencia foi proclamado, hoje, em toda a Bulgaria.

PARAQUEDISTAS RUSSOS

SOFIA, 20 (U. P.) — Os circulos bulgaros declaram que alguns paraquedistas russos desceram na Dobrudja, com o proposito de realizar atos de sabotagem, acrescentando igualmente que a Bulgaria protestou em duas ocasiões pela chegada por terra e pelo ar de elementos estranhos, que parecem destinados á pratica de sabotagem. Os observadores dizem que as relações russo-bulgaras pioram cada vez mais, acrescentando que poderiam estar a ponto de chegar a uma rutura.

AFUNDAMENTO DUM NAVIO BULGARO

STAMBUL, 20 (U. P.) — As esferas bulgaras informam sobre o afundamento, quinta-feira ultima, do vapor **Shipki**, de cinco mil toneladas, entre Carna e Baloik. Este navio, de nacionalidade bulgara, foi afundado por um torpedo russo, ignorando-se se o mesmo foi lançado por navio, avião ou submarino.

Noticiam tambem a perda de todos os tripulantes.

VITORIA DAS UNIDADES BRITANICAS

LONDRES, 20 (U. P.) — Os circulos autorizados noticiam que se verificou um combate naval entre submarinos alemães e navios de guerra de superficie e aviões britanicos, saindo vencedoras as unidades britanicas.

O combate se prolongou por varios dias e noites e o comboio, ao qual as unidades britanicas vinham oferecendo proteção, foi atacado repetidas vezes, num percurso de algumas centenas de milhas.

A luta foi interrompida e reiniciada varias vezes.

Acredita-se que esta ação teve lugar em meiados do mez corrente.

"As declarações alemãs acerca das perdas infligidas ao comboio, afirmam os circulos autorizados, foram muito exageradas. Efetivamente, alguns navios que os alemães anunciaram ter afundado, estão salvos num porto."

OBSTACULO DURISSIMO

LONDRES, 20 (U. P.) — Diz-se, nos circulos locais, que os exercitos turcos constituirão um obstaculo durissimo para o eixo, caso as forças italo-germanicas invadam a Turquia para avançar sobre o Caucaso.

TORPEDEARAM DOIS NAVIOS ITALIANOS

ROMA, 20 (U. P.) — Anuncia-se que as forças britanicas torpedearam e afundaram dois vapores italianos que viajavam num comboio conduzindo tropas.

Os navios da escolta salvaram quasi todos os tripulantes e soldados que viajavam nos navios afundados.

COMERCIO GERMANO-TURCO

ANKARA, 20 (R.) — As negociações comerciais germano-turcas, em que toma parte o dr. Clodius, deverão estar terminadas, segundo se espera, dentro de 10 dias.

Os alemães estão procurando obter o cromo turco num esforço para ganhar prestigio, desfazendo o ultimo acordo britanico com referencia a esse metal.

Os circulos bem informados declaram que ainda não se chegou a nenhum acordo e que os britanicos serão sempre informados de todos os passos das negociações pelos turcos.

Os alemães obterão, evidentemente, em grande parte, tabaco, vegetais, oleos e algodão, mas muito pouca lã e nenhum trigo, visto que a colheita foi inferior ás necessidades internas turcas.

Declara-se que tambem os alemães já accederam em conceder a prioridade aos pedidos turcos de certas mercadorias germanicas.

Os turcos estão interessados principalmente em materiais de ponte e estradas de ferro, bem como materiais de guerra e munições.

O ultimo pedido explica a presença do coronel Ratka, representante do Estado Maior alemão, na comissão de negociações.

Sabe-se que o pedido turco para a compra de aviões germanicos não pôde ser satisfeito.

CANHÕES AMERICANOS PARA A AUSTRALIA

CAMBERRA, 20 (R.) — Segundo declarações do ministro da Guerra, sr. Patrick Spender, já chegou á Australia a primeira remessa dos **tommy guns** de fabricação norte americana, conhecidos canhões anti-aereos para o equipamento das forças armadas do paiz.

(Conclúe na 11.ª página)

Auxilio yankee à URSS

Declarações do chefe da missão americana á Moucou

COMPENSAÇÃO

LONDRES, 20 (U. P.) — O sr. Averil Harriman, chefe da missão militar norte americana, que irá a Moscou, declarou hoje que a afluencia de materiais estadunidenses e britanicos já está em marcha para a Russia. Centenas de **tanks** e aviões já se acham a caminho desse destino.

Ao receber, esta manhã, os representantes da imprensa, o sr. Harriman confirmou que **lord** Beaverbrook e membros da missão britanica tinham partido nas ultimas 48 horas.

Declarou o sr. Harriman que são enviados á Russia abastecimentos **yankees** de todas as classes e que a corrente de fornecimentos irá aumentando constantemente.

Acrescentou: "A missão que os Estados Unidos enviam a Moscou chegou a um acordo com o governo britanico sobre os aspectos fundamentais dos abastecimentos para a Russia e sobre aquele carater especifico devem ser embarcados imediatamente", fazendo notar que os Estados Unidos desviarão os abastecimentos da Grã Bretanha para a Russia unicamente com o consentimento do governo inglês.

O chefe da missão norte americana revelou tambem a substituição do general Brett, membro do Estado Maior da força aerea do exercito dos Estados Unidos, pelo major general James Cheny.

O general Brett encontra-se atualmente no Oriente Proximo e não teve tempo de terminar a inspeção que realiza ali.

COMPENSAÇAO PARA AS PERDAS INDUSTRIAIS

LONDRES, 20 (U. P.) — O chefe da missão **yankee**, que se dirige para Moscou, sr. Averil Harrimann, declarou que os Estados Unidos procurarão abastecer a Russia com algumas materias primas de que necessita para compensar as perdas experimentadas com a queda dos centros industriais que se acham em poder dos alemães.

A declaração foi interpretada como se referindo ás remessas estadunidense de aço e de aluminio, cuja produção ficou reduzida na Russia, quando os alemães ocuparam a zona de Krivoirog e Zaparozho.

Disse o sr. Harriman:

"A missão norte americana, que vai a Moscou, chegou a um acordo com a Inglaterra, a respeito dos abastecimentos fundamentais para a Russia e sobre os materiais que deverão ser enviados imediatamente."

Fez notar que o desvio das remessas britanicas para a União Sovietica era feito de acordo com as autoridades britanicas.

Adiantou que o chefe da missão britanica, **lord** Beaverbrook,

(Conclúe na 12ª. pagina)

Vêem-se acima o general Sikorski (Polonia); Anthony Eden (Secretario das Relações Exteriores); Churchill (premier) e Maisky (Russia), após a assinatura do acôrdo polono-russo

O mal. Budenny resiste com suas melhores tropas

E' desesperada a luta que se trava entre russos e alemães para a conquista da Ucrania — Berlim admite que prosseguem os combates nos suburbios

CADA VEZ MAIS FEROZES

MOSCOU, 20 (U. P.) — O radio local desmente que Kiev tenha sido capturada.

A MAIOR LUTA DA GUERRA

MOSCOU, 20 (U. P.) — A emissora local anunciou que a luta em torno de Kiev é a mais encarniçada de todas quantas a atual guerra registrou.

MOSCOU, 20 (U. P.) — O marechal Budenny lançou as suas melhores tropas de choque contra o inimigo no setor de Kiev, onde os alemães fazem tremendos esforços para se apoderar da capital da Ukrania.

TOMADA DE ASSALTO

BERNA, 20 (R.) — A agencia oficial alemã admitiu, hoje, que durante todo o dia de ontem prosseguiram violentamente os combates em Kiev, depois de as tropas do general von Reichnau vindas do sul, terem entrado na cidade.

"Uma luta excessivamente árdua marcou os dois dias anteriores a essa penetração" — acrescentou a agencia.

"Sabado ultimo, as forças germanicas se reuniram a 130 milhas ao leste do Dnieper, e, na quarta-feira, foi iniciado o ataque contra Kiev.

Ontem, a cidadela juntamente com o arsenal e numerosas casernas foram tomadas de assalto.

Durante o dia, foram ocupados um após outro, todos os distritos da cidade que estava preparada para resistir ao ataque alemão.

Os lançadores de minas e armadilhas para **tanks** como os obstaculos de arame farpado, barricadas, ninhos de metralhadoras e casamatas nos suburbios evacuados deveriam permitir, aos sovieticos, uma grande resistencia.

Regimentos da GPU tinham sido distribuidos pelas casamatas da parte ocidental e uma milicia de operarios foi mobilizada para defender a cidade.

Entretanto, todas essas medidas foram infrutiferas, graças ás operações de surpresa levadas a efeito pelos alemães".

COMBATES FEROZES

MOSCOU, 20 (R.) — As ultimas noticias aqui recebidas da zona de batalha adiantam que os combates que se travam pela posse de Kiev estão se tornando cada vez mais ferozes, especialmente nas zonas dos suburbios da cidade.

TATICA DE GUERRILHAS

MOSCOU, 20 (U. P.) — Informações vindas da linha de frente dizem que uma batalha particularmente sangrenta se trava nos suburbios meridionais e setentrionais de Kiev, entre os atacantes e a guarda metropolitana da cidade.

Informa-se que quinze divisões alemãs de **tanks** e aviões em numero superior ás forças russas procuram tomar a cidade de um só golpe tendo já rompido as defesas exteriores, o que agravou a situação.

Na frente de Leningrado, as tropas russas, como já fizeram em outros lugares, abandonaram os ataques frontais para se dedicar á tática das guerrilhas.

"MANOBRA FENOMENAL"

BERNA, 20 (R.) — Segundo um despacho de Milão, o **Popolo d'Italia** relata um poderoso ataque desfechado pelas tropas russas contra a retaguarda alemã.

Embora as forças germanicas avancem em direção da baia de Denetz, os efetivos russos cercados continuam a desencadear ataques massiços rumo á margem esquerda do Dnieper.

A manobra é sem precedente na historia militar e resulta da vontade dos russos de fazer o inimigo pagar um preço elevado por qualquer vitoria e por isso atacam a retaguarda germanica. O **Corriere dela Sera** qualifica de "manobra fenomenal" a que se realizou no setor sul da linha de batalha.

VIOLENTOS ESFORÇOS

ZURICH, 20 (R.) — Uma irradiação do radio de Berlim, difundindo um comentario da agencia **DNB**, informa que as tropas russas que estão cercadas a leste de Kiev realizam violentos esforços para quebrar qualquer cerco germanico.

Uma tentativa russa, desfechada á noite de sexta-feira, foi frustrada pelo fogo concentrado da artilharia alemã, que destruiu numerosos caminhões.

15 DIVISOES

MOSCOU, 20 (R.) — A emissora desta capital anuncia que as operações militares prosseguem em toda a linha de frente, com excepcional violencia.

(Conclúe na 11.ª página)

Novas execuções na França

Agitada tôda a Sérvia

20 mil guerrilheiros atacam os pontos vitais nazis

REAÇÃO

LONDRES, 20 (R.) — Informam de Jerusalem que, atraves das noticias procedentes dos meios iugoslavos as operações de guerrilhas na Servia se transformaram realmente em seria ameaça.

Cerca de 20.000 guerrilheiros servios atacaram as estradas de ferro ao sul de Belgrado, cortando as linhas entre Smederevo e Velika Plana e entre Mala Krsna e Pozharevatz.

Segundo as mesmas noticias, os alemães foram forçados a mobilizar quasi toda a guarnição de Belgrado, que foi recentemente aumentada para 25.000 homens, tendo até mesmo recorrido ao emprego de bombardeadores **Stukas**.

As guerrilhas fizeram parar, durante varios dias, o trafego nas estradas de ferro.

Os trens da linha principal entre Belgrado e a fronteira só tiveram permissão para trafegar com escolta de trens blindados.

De Stockholmo, informam que quatro bombas explodiram numa estação telefonica de Zagreb.

Segundo o correspondente do **Dagens Nyheter**, em Berlim morreu uma pessoa e houve sete feridos, inclusive tres alemães,

(Conclúe na 12ª. pagina)

"Pagarão caro no dia da vitória" - diz De Gaulle

As autoridades germanicas de ocupação fuzilam novos refens, em virtude de atentados contra soldados alemães — Maior numero de fuzilamentos

MAIS DE 200 EXECUÇÕES

NEW YORK, 20 (R.) — "Por francês morto em represália pelo exercito germanico de ocupação tombarão dois alemães, no dia do ajustamento de contas" — declarou um locutor francês numa irradiação de Londres.

Os partidarios de De Gaulle advertiram ainda, ao povo francês, que uma revolta prematura devia ser evitada a todo custo.

O locutor disse mais que "as unicas armas que poderão ser usadas com eficiencia, no momento, são a resistencia passiva e a sobotagem industrial" acrescentando que "os franceses livres estão fazendo uma lista com o nome de todos os traidores e colaboradores dos alemães, os quais sofrerão o justo castigo, no dia em que a vitória chegar".

DIFICULDADES ECONOMICAS E SOCIAIS

ZURICH, 20 (R.) — Noticias procedentes de Vichy informam que medidas tendentes a evitar "dificuldades economicas e sociais" que a França terá de enfrentar no próximo inverno foram encaradas na reunião do gabinete, realizada hoje, e presidida pelo marechal Pétain.

Foi publicado um comunicado, reclarando qeu o almirante Darlan anunciou a criação dum Comité internacional de ação "encarregado de coordenar as medidas que forem adotadas para remediar as dificuldades economicas e sociais do próximo inverno".

O sr. Carcopino, secretario de Estado para a Educação nacional, chamou a atenção de seus colegas para as dificuldades materiais com que se viam a braços as escolas particulares e primárias, especialmente as do norte.

O Gabinete considerou igualmente aconselhavel ampliar e modificar a composição do Conselho Nacional, "a-fim-de ser reservado um lugar merecido para os prisioneiros de guerra, no seu regresso, e de aumentar a representação da zona ocupada, particularmente em Paris e na região do norte".

OCUPAÇÃO DA CARELIA

ZURICH, 20 (R.) — O dr. Schmidt, chefe do Departamento da Imprensa de Wilhelmestrasse e colaborador dedicado do ministro von Ribbentrop, acompanhado de três auxiliares, se encontra em visita ao front da Carelia, onde passará dois dias, informa um telegrama de Helsinki para a agencia de Vichy.

Está sendo mantida grande reserva acerca das conversações que se realizam entre o dr. Schmidt e os memros do governo finlandês, mas insinua-se

(Conclúe na 11.ª página)

Novos ataques da Raf

Visadas, principalmente, Cherburgo, Emdem e Rouen

COMBOIO

LONDRES, 20 (R.) — Os entroncamentos ferroviarios de Hazedrouck e Abbevil, os estaleiros nas vizinhanças de Rouen, as docas de Cherburgo e os objetivos militares de Emden, foram atacados por bombardeadores **Blenheims** á luz do dia, hoje.

INTENSA ATIVIDADE AEREA

LONDRES, 20 (R.) — Foi muito intensa a atividade aerea de hoje sobre o canal da Mancha e os territorios ocupados pelo inimigo.

Embora faltem detalhes, as primeiras informações dizem que foi efetuado um ataque contra um comboio inimigo ao largo da costa holandesa.

FOGO EM QUATRO NAVIOS

LONDRES, 20 (R.) — Anuncia-se oficialmente que um avião

(Conclúe na 11.ª página)

Edição de 28 paginas

3 SEÇÕES

Preço 500 réis

O SANGUE É A VIDA
PURGUE O SANGUE DE PREFERENCIA AO ESTOMAGO
FLUXO-SEDATINA
inofensivo ao organismo. Agradavel como licôr.
REUMATISMO! SIFILIS!
Tomem o popular depurativo composto de Hermofenil, Samambaia, Jaborandi, Pé-de-Perdiz, Salsaparrilha e outras plantas medicinais de alto valor depurativo.
O ELIXIR 914 está aprovado pelo D. N. S. P. como auxiliar no tratamento da Sifilis e Reumatismo da mesma origem.
AVÓ FILHA MÃE

PERFEITA ORDEM NO RIO GRANDE

Declarações do chefe de policia gaúcho

RIO, 20 (A. M.) — Ao desembarcar do Itapagé, o sr. Aurelio Py, chefe de policia do Rio Grande do Sul, declarou que vem ao Rio exclusivamente descansar e rever parentes, pretendendo demorar-se aqui cerca de uns quinze dias.

Acrescentou não ter fundamento a noticia de que apresentaria ao govêrno um relatorio acerca das atividades suspeitas no Rio Grande do Sul.

Disse que o seu Estado vive em perfeita ordem e absoluta tranquilidade.

Lágrimas e cânticos á hora da partida

DETALHES DA ARROJADA VIAGEM DOS JANGADEIROS CEARENSES QUE DEIXARAM A PRAIA DE IRACEMA NA JANGADA "SÃO PEDRO" PARA O "RAID" FORTALEZA-RIO DE JANEIRO

FORTALEZA, setembro (Especial para a Agencia Meridional) — A's 8.40 horas do dia 14 de setembro de 1941, partiram, rumo ao Rio, na jangada São Pedro, quatro pescadores cearenses.

Era um domingo e a Praia de Iracema apresentava um aspecto novo, com centenas de curiosos rodeando a jangada embandeirada em que Manuel Olimpio Meira, Raimundo Correia Lima, Jeronimo André de Souza e Manuel Pereira da Silva iam iniciar o ousado "raid" Fortaleza-Rio. Até hoje, somente o famoso Dragão do Mar se atrevera a cobrir o longo percurso sobre os seis paus de uma fragil jangada, impulsionada apenas pelos ventos do mar, sem bussola, guiando-se apenas pelas estrelas. Por que queriam aqueles humildes pescadores arriscar a vida? Por que não hesitaram em assinar um documento e entregá-lo ao capitão dos Portos em Fortaleza, eximindo, qualquer pessoa da responsabilidade de um desfecho tragico? Estariam eles fascinados pela publicidade em torno de sua sensacional façanha? Ou teria a viagem um fim puramente esportivo?

Interrogados pelo reporter, os quatro jangadeiros esclareceram que os animava o desejo de pedir amparo ao governo da Republica para a sua classe desprotegida. Sem os beneficios da legislação trabalhista, os pescadores são arregimentados em colonias, cuja organização apresenta ainda graves falhas. Vivem, por isso, os jangadeiros uma existencia precarissima, em palhoças á beira-mar, onde familias geralmente numerosas chegam a passar privações em certos meses do ano. Se alguem advertia os "raidmen" dos perigos da aventura, eles respondiam que, mesmo tragados pelas ondas, alcançariam o objetivo visado, porque a eloquencia de seu sacrificio chamaria a atenção dos poderes publicos para a tragica situação dos jangadeiros.

LAGRIMAS E CANTICOS A' HORA DA PARTIDA

Todo o povo cearense apoiou a iniciativa dos quatro pescadores. Aberta uma subscrição para a compra de um jangada e de seus apetrechos, dentro de poucos dias foi angariada a importancia de ..... 4:175$400. Além disso, varias casas comerciais ofereceram numeros objetos de utilidade para os jangadeiros durante a viagem. A jangada, construida pelo operario Francisco Altino, foi solenemente batizada pelo padre Perdigão Sampaio, no dia 8 do corrente, com o nome de São Pedro, padroeiro dos pescadores.

No dia da partida, os quatro jangadeiros envergavam a roupa que o povo lhes ofereceu, feita de algodãozinho colorido com tinta extraida da casca do cajueiro que a protege da ação da agua do mar. A' guisa de cinto, usavam uma corda em que levam uma "peixeira" a classica faca dos pescadores. Um chapeu de feltro pintado de branco os protegia do sol inclemente. Depois de amarrar fortemente, perto do "samburá", duas maletas, uma pequena barrica dagua, quatro sacos, um lampião, um encerado, varios embrulhos contendo alimentos e roupas, além de pequenos objetos de uso, inclusive remedios para casos de emergencia, oferecidos por uma drogaria de Fortaleza, os "raidmen" apresentaram suas despedidas ao interventor Menezes Pimentel, que lhes desejou, em nome do povo cearense, boa viagem.

Quando os pescadores abraçavam o chefe do governo do Ceará, alunos da "Schola Cantorum" do Seminario de Fortaleza entoaram as canções "Jangadas" e "Jangadeiros" de letra erudita e inexpressiva, mas cuja melodia, tem acentos de tristeza, sugerindo a melancolia de quem parte para um destino incerto. Calaram-se os seminaristas e então um coro de vozes infantis, da Escola da Colonia Z-1, começou a cantar o "Hino dos Pescadores". Foi o momento mais emocionante, porque as crianças são filhas dos quatro pescadores e não podiam evitar as lagrimas ao ver a partido de seus pais para a perigosa viagem. Cantavam chorando os pequenos e, quando terminaram o hino, abraçaram longamente seus pais. Dos quatro "raidmen", apenas Manuel Olimpio Meira, apelidado de Jacaré, chorou. A filhinha de Jeronimo André de Souza agarrou-se ao seu pai, não querendo mais larga-lo. Para consola-la, mestre Jeronimo prometeu-lhe trazer do Rio uma boneca.

Afinal, de velas já desfraldadas, a jangada São Pedro foi empurrada até o mar. Na ponta do mastro e na bolina, duas bandeiras brasileiras agitavam-se, festivas. Os quatro pescadores começaram, então, a manobrar o leme, que eles chamam de "remo", e as velas. Estrugiram palmas e vivas da praia apinhada de gente. Lutando contra os vagalhões traiçoeiros da beira da praia, os "raidmen" fizeram empolgante demonstração de pericia. Mas, mesmo preocupados em equilibrar a jangada, os pescadores acenavam para a multidão que continuava a aclama-los.

Num belo gesto de camaradagem, vinte jangadas acompanharam a São Pedro até alto mar. Vinte e uma velas brancas sobre os "verdes mares bravios" constituiram o mais belo espetaculo de solidariedade fraternal entre os pescadores do Ceará.

OS HEROIS DO MAR SÃO POBRES HOMENS DESAMPARADOS

Viveram, assim, esses obscuros herois do mar um instante de gloria, eles que levam uma existencia ignorada, servindo somente de material para literatice ou de atração para os olhares curiosos dos turistas. Mas aqueles herois aclamados pela multidão são pobres homens, que têm uma triste historia. Historia movimentada que eles contaram ao reporter numa conversa que durou mais de duas horas.

Antes de tudo, vamos fazer a apresentação dos personagens. Depois, falaremos de seu instrumento de trabalho — a jangada e das atuais condições de vida dos pescadores.

"JACARE" NÃO SE LEMBRA DO NOME DE SEU ULTIMO FILHO

Manuel Olimpio Meira, unico "raidmen" que não é cearense, nasceu na praia de Jacaú, no Rio Grande do Norte e pesca desde os 8 anos de idade. E' forte, estatura baixa e tem 38 anos. Seus colegas o elegeram presidente da Colonia de Pescadores Z-1, da praia de Iracema, mas Jacaré, como é conhecido em Fortaleza, não sabe ler nem escrever, não possue jangada e vive num barracão coberto de palha, sem paredes e sem quartos. Desde a bisavó, toda sua familia vive da pesca. Quando o reporter lhe perguntou os nomes dos seus filhos, Jacaré lutou com grande dificuldade para se lembrar como se chamam os seus 9 meninos. Hesitou um pouco e começou a enumeração:

—Francisco, de 12 anos; Maria de 10; José, de 9; Raimunda, de 7; Maria José, de 6; Joaquim, de 4; Raimundo, de 3. Francisco de 2 e... Manuel Olimpio Meira fez um esforço de memoria, bateu com as mãos fechadas na cabeça e confessou, depois de alguns minutos, que não se lembrava do nome do seu 9º filho.

Todos os garotos em idade escolar frequentam o colegio mantido pela Colonia Z-1. Nem sempre Jacaré tem dinheiro para comprar livros e cadernos e os garotos não podem assistir ás aulas. Mas ele confessa que não quer ver os filhos analfabetos. Em sua infancia, os pescadores não dispunham de escolas. Jacaré, por exemplo, nunca frequentou um colegio, tendo aprendido a assinar o nome "e assim mesmo muito mal" com sua pregadeira.

"TATA" PESCA HA 44 ANOS!

O mais velho dos tripulantes da jangada São Pedro já completou 52 anos a apresenta os primeiros cabelos grisalhos. Chama-se Raimundo Correia Lima ou Tatá, é casado e tem duas filhas: Antonia, de 24 anos de idade, solteira e Raimunda, de 22 anos, casada.

Tatá revela que começou a pescar aos 8 anos, tendo comprado pela primeira vez, uma jangada em 1920. Vive melhor que seus companheiros, morando numa casa coberta de telha, com dois quartos. Pertence tambem a uma familia de pescadores.

"MESTRE" JERONIMO ENJOAVA HORRIVELMENTE NO MAR...

Jeronimo André de Souza, um dos mais famosos jangadeiros do Ceará, conta-nos uma singularidade: quando começou a pescar, aos 18 anos de idade, obrigado pelos irmãos, o mar lhe inspirava um verdadeiro horror, porque lhe provocava tremendos enjôos. Para sair numa jangada foi preciso que seus irmãos o ameaçassem de amarra-lo ao mastro... Durante mais de um mês, o menino Jeronimo enjoou, voltando para casa abatido, "arriado", como ele nos disse. Depois, acostumou-se e agora, se pudesse, não sairia do mar.

Foi Jeronimo o mestre da jangada vencedora da corrida em homenagem ao sr. Assis Chateaubriand, em maio de 1939. Lembra-se, ainda, muito bem, do diretor dos "Diarios Associados" e comunica ao reporter que vai convidar o sr. Assis Chateaubriand para passear na Guanabara sobre os seis paus já famosos da São Pedro.

Jeronimo André de Souza, que não aparenta ter 38 anos, é casado e pai de 4 filhos: Maria, de 13 anos; Maria Francisca, de 12 anos; José Maria, de 9 anos e Maria do Carmo, de 5 anos. Jeronimo mora num barracão que não lhe pertence e não possue jangada.

MANUEL PEREIRA DA SILVA COMEÇOU A PESCAR AOS SEIS ANOS DE IDADE

Manuel Pereira da Silva espanta o reporter ao revelar que começou a pescar em jangada aos 6 anos de idade. E diante de nossa estranheza esclarece:

— Eu ia para o mar, com meus pais e meus irmãos mais velhos, mas, como era muito pequeno, puxava apenas algumas linhas e ajudava os outros a comer...

Manuel, como seus colegas, conta 39 anos e tem 3 filhos, dois de nomes raros entre os homens da praia, que prefere José, Antonio, Raimundo, Maria... A filha mais velha chama-se Iracema, de 17 anos, e a mais nova, Dulcinéia, de 3 anos. O outro é simplesmente José, de 13 anos e já "pesca no seco", pegando uns bagrezinhos.

Manuel Pereira da Silva possue uma casinha modesta, mas ainda não pôde adquirir uma jangada.

Estes são os personagens da grande aventura que todo o Brasil acompanha com ansiedade.

A JANGADA E' DESPREZADA APOS UM ANO DE USO

A jangada, que está indissoluvelmente ligada á historia e á paisagem do Ceará, é construida de piuba, madeira importada do Pará. Na praia de Iracema em Macuripe, habeis operarios constroem, com seis paus, a jangada, que custa, com todos os seus apetrechos, 1:600$000. Em alguns casos, somente a madeira da jangada custa 1:100$000.

Depois de um ano de pescaria, a jangada fica encharcada dagua e pesa demais. Como os pescadores só gostam de jangada leve, "maneira", ela é vendida, dose meses após sua construção, parr os portos do norte, onde o mar é menos bravio, ou para as lagoas, onde são utilizadas no transporte de barro. Varia entre 400$000 e 600$000 o preço da jangada considerada velha.

Alem da jangada propriamente dita, que mede 36 palmos e leva quatro pescadores, sigram os mares cearenses outras embarcações da mesma familias: o "paqueta", que mede entre 29 e 36 palmos; o "bote", de 13 palmos, impulsionado a remo e que serve para pescarias nas proximidades das praias; e o "bote de casco", de 40 palmos e duas velas, que faz viagens mais longas.

A jangada dispõe apenas de uma vela, chamada "vela de três punhos", porque tem três pontas. O leme da jangada chama-se "remo".

A' primeira vista, parece facilimo descrever uma jangada: seis paus unidos que flutuam e uma vela. Mas se a gente pede ao pescador para fazer uma descrição da jangada, ele desfia uma serie interminavel de nomes, como carlinga, macho e femea, emenda, tranca, mura, guinda, envergues, escota, calçador, ligeira, espeque, samburá, borsó, memburas, meios, bolina, forquilha, tausqu, quimanga, pinambaba, araçanga, ipú.

METADE DO PESCADO PERTENCE AO DONO DA JANGADA

Uma das principais causas das precaríssimas condições de vida dos pescadores é, sem duvida, a obrigação de dar ao proprietario da jangada metade do pescado, dividindo a outra metade entre quatro homens, geralmente casados e cheios de filhos. No dia, por exemplo, em que apanham 20 peixes, entregam 10 ao dono da jangada e ficam com dois peixes e meio para cada um. Como 90% dos jangadeiros não possue embarcações proprias, não é de estranhar o estado de extremo pauperismo a que eles ficam reduzidos durante a maior parte do ano. Com exceção do periodo de setembro a janeiro, em que o peixe aparece com abundancia, nos demais meses o pescador não consegue mais de 300$000 a 500$000 num mês! Manuel Olimpio Meira, por exemplo, que não possue jangada, vive numa casa sem paredes, tem esposa e 9 filhos e é presidente da Colonia Z-1, confessa que, durante grande parte do ano, vive do fiado ou então passa fome com toda sua familia.

— Quem nos empresta 100$000 e não os recebe, não nos fia mais — observa ele.

A vida quotidiana do pescador varia de acordo com a epoca do ano. Comumente, o jangadeiro parte para o mar ás 6 horas e volta entre 16,30 e 18 horas.

De setembro a novembro ha a chamada "pescaria de dormida". Os jangadeiros saem ás 7 horas, pescam durante o dia e a noite e regressam no dia seguinte entre 11 e 12 horas. Uma unica pescaria, nessa epoca, pode render ao jangadeiro 1100$000. Em outros meses do ano, não pescam nada.

Quando saem pela manhã, levam pão, rapadura, banana e farinha. Outras vezes, alimentam-se antes de partir e na jangada preparam um almoço, no "cozinhador", feito de madeira de coqueiro ou de cajueiro. O curioso "fogareiro" é depois mergulhado na agua do mar.

Todos os "raidmen" em conversa com o reporter declararam que seus filhos frequentam as escolas das Colonias de Pescadores. Entre a nova geração, o analfabetismo surge em muito menor escala. Como desde seus bisavós, todas as familias dos jangadeiros que vão ao Rio, viveram da pesca, perguntamos se os filhos dos tripulantes da São Pedro tambem seguiriam a mesma profissão de seus antepassados. Parece, entretanto que, adquirindo nas escolas primarias alguns conhecimentos, muitos filhos de pescadores preferem outras ocupações menos perigosas e mais bem remuneradas.

SANGUENOL
contem 8 elementos tonicos: Arseniato Calcio, Vanadato, Phosphoro, etc.
Os Pallidos, Depauperados, Esgotados, Anemicos, Mães que criam, Magros, Crianças Rachiticas
Receberão a tonificação geral do organismo, com o
SANGUENOL
FORMULA ALLEMÃ

CONTRA A BURLA DA LEI NOS FILMES BRASILEIROS

Será assinado um convenio cinematografico — Cinquenta por cento de prejuizos

RIO, 20 (A. M.) — O Convenio Cinematografico Brasileiro, realizado sob os auspicios do diretor geral do Departamento Nacional de Imprensa e Propaganda, sr. Lourival Fontes, virá, sem duvida alguma, amparar definitivamente a pequena industria cinematografica brasileira, especialmente a produção dos complementos que o art. 13, do decreto n..... 21.240, tornou obrigatorios, não podendo nenhum programa ser exibido ao publico, no territorio nacional, sem que do mesmo faça parte um filme brasileiro, com a metragem minima de com metros lineares.

Si bem que posto em vigor dentro do prazo previsto pelo seu regulamento, só há bem pouco tempo foi dado aos nossos cinematografistas constatarem a impossibilidade de sua metodica produção, capaz de atender ás exigencias da lei. Desse modo e afim de evitar que seja desvirtuado o interesse que o presidente Getulio Vargas tem demonstrado por todas as iniciativas capazes de dotarem o Brasil de um cinema á altura dos nossos fóros de civilização, foi que o sr. Lourival Fontes fez reunir todos os interessados no assunto para, consultadas as necessidades comuns, ser possivel se assentar em bases solidas e eficazes, a industrialização da nossa producão cinematografica.

FALA AOS "DIARIOS ASSOCIADOS" O SR. AFONSO CAMPIGLIA

Sobre o assunto e para transmitir aos nossos leitores a verdadeira situação do produtor brasileiro, foi que procurámos ouvir o sr. Afonso Campiglia, figura conhecida em nossos meios cinematograficos.

Disse-nos o diretor da Filmotéca Cultural Ltda.:

—Não é exagero nenhum dizer-se que seja verdadeiramente alarmante a situação dos cinematografistas brasileiros. Lutando contra uma serie de fatores de ordem economica, temos ainda a questão do mercado e da distribuição que quase impossibilitam a produção brasileira.

O decreto de 4 de abril, baseia-se na doutrina da garantia da produção, com a qual o presidente Vargas substituiu, logo após á sua ascensão ao poder, a rotina inoperante e prejudicial de emprestimos, subvenções e outros favores legais, com que se pretendia estimular a industria nacional.

Obrigados, pois, todos os cinemas do país a incluir em seus programas um minimo de com metros de filme brasileiro, estava consubstanciada a melhor e incontestavel medida de proteção ao cinema do nosso país.

Naquela época, nenhum país do mundo possuia melhor legislação nesse sentido.

Não obstante posto em execução o referido decreto 21.240, foi dado apreciar um capitulo bastante interessante.

E esse capitulo, cuja solução é de necessidade vital para a nossa industria cinematografica, pode, perfeitamente denominar-se:

"O CASO DA DISTRIBUICAO DOS FILMES BRASILEIROS"

Depois de sancionado o decreto em apreço, que passou a ser chamado Da obrigatoriedade, reuniram-se em classe todos os produtores então existentes, afim de solucionarem a questão da distribuição.

Foi quando surgiu a D. F. B., organizada a divida em quotas proporcionais entre os produtores, cabendo-lhe a defesa e salvaguarda dos interesses dos nossos cinematografistas.

Tratando-se de beneficios de ordem legal a serem distribuidos por uma diretoria de empresa particular, entre pequenos e grandes asociados, não tardaram os dissidentes e, a seguir, instalações de outros orgãos distribuidores.

D. N., Cinédia Distribuidora, são resultados dos desentendimentos havidos no seio da D. F. B.

Ao invés, porem, de se conciliarem quanto á defesa dos interesses da produção, mantendo preços lucrativos, passaram a se digladiar numa concorrencia absurda e contraria ao objetivo da lei de proteção. Firmou-se uma desvalorização completa do complemento. Custando cerca de quatro contos de réis ao produtor, as distribuidoras entregam-lhes um conto e quinhentos de rendas, depois de três anos de circulação.

Tudo isto, porem, tende a desaparecer, caso venha a ser aprovado o Convenio Cinematografico Brasileiro.

A EXECUÇÃO DO CONVENIO

— E como era executado o Convenio? — perguntámos.

— Muito simples: As empresas distribuidoras serão fiscalizadas pelo DIP, alem da instituição de um Conselho Cinematografico que já foi previsto no ante-projeto, o qual será presidido pelo proprio diretor da Divisão de Cinema e Teatro, a quem caberá o controle da perfeita execução do Convenio, com penas para os contraventores. Este Conselho se comporá de membros representantes de produtores e distribuidores, indicados nas listas triplices e escolhidos pelo DIP.

A atuação do DIP, relativamente á industria cinematografica, atinge neste momento a sua fase culminante.

Os seus passos têm sido seguros. Vejo no sr. Israel Souto a pessoa capaz de resolver os graves problemas que envolvem a cinematografia e que são caracteristicos em toda a parte do do mundo."

SE TEM ZUMBIDOS NOS OUVIDOS

Se tem v. s. surdez catarral ou zumbidos nos ouvidos, compre na farmácia mais próxima um frasco de PARMINT e tome uma colher das de sôpa quatro vêzes ao dia.

Este eficaz remédio, agradável de tomar, póde aliviar-lhe prontamente os zumbidos dos ouvidos que tanto ha aborrecem. A mucosidade acumulada no nariz se desgarra e é expelida facilmente, a respiração se faz mais fácil e o humor nasal deixa de cair na parte posterior da garganta. Todos os que tenham surdez catarral ou zumbidos nos ouvidos devem provar êste remédio.

Venda de cristal da rocha

RIO, 20 (A. N.) — O Concelho Federal do Comercio Exterior informa que, durante os primeiros sete meses do ano corrente, a venda de cristal de rocha brasileira, considerado o melhor do mundo, foi além de mil toneladas, num valor superior a 40.000 contos.

Informa tambem que os Estados Unidos pretendem abastecer-se no Brasil de um terço de suas necessidades anuais de manganez, que corresponde a 500 mil toneladas.

Para apagar o fogo dos olhos, basiam 2 GOTAS
Colirio MOURA BRASIL

Observações sobre a aplicação do gasogenio

RIO, 20 (A. M.) — O sr. Otacilio Rodrigues da Cunha, membro da Comissão Nacional do Gasogenio, apresentou ao ministro da Agricultura, minucioso relatorio acerca das observações colhidas na sua viagem aos Estados da Baia e do Amazonas.

Homenagem ao general Rabelo

RIO, 20 (A. N.) — Oficiais engenheiros militares oferecem, hoje, ao general Manuel Rabelo, em regosijo pela sua nomeação para o cargo de ministro do Supremo Tribunal Militar, um almoço, no Automovel Clube do Brasil.

Coleta de metais para a segurança nacional

RIO, 20 (A. N.) — Na proxima semana, será dedicada, no Estado do Rio, á coleta de metais uteis para a segurança nacional, já tendo a proposito o interventor Amaral Peixoto expedido aos seus auxiliares as necessarias instruções.

Em Niteroi, caminhões da Força Policial e do Serviço de Transporte percorrerão toda a cidade, afim de recolher o ferro, aluminio, bronze e outros, que serão doados pelo povo.

Com esta finalidade, foi organizada uma comissão que visitará, diariamente, as escolas publicas e particulares, oficinas e estabelecimentos comerciais, estaleiros e outros, falando aos escolares, comerciantes e operarios, sobre o objetivo do movimento.

PROMESSAS JAPONESAS

Por Walter LIPPMANN

(Copyright da Inter-Americana; especial para o DIARIO DE PERNAMBUCO)

NOVA YORK, setembro de 1941 (Por Via Aérea) — Foi uma curiosa coincidência, si é que foi mesmo uma coincidência, que torpedos tenham sido disparados contra um destroyer americano no Atlantico no mesmo dia em que chegou um navio tanque americano em Vladivostock, carregado de petroleo para a Russia. A ultima vez que um navio americano foi atacado — o caso do Robin Moor — aconteceu quando a pressão alemã sobre o marechal Pétain estava próxima do seu climax. Pelos sinais colhidos, pode-se dizer que o ataque de um submarino alemão contra o destroyer Greer da Marinha Americana, salvo algum engano do seu comandante, foi uma ação destinada a incitar o Japão a guerra. Não há, no momento sinal que Hitler deseje empenhar-se numa guerra com os Estados Uindos por causa da Islândia ou de outra cousa mais.

Enquanto êle estiver empenhado na luta com a Russia, e enquanto a Inglaterra estiver de pé, Hitler não possue qualquer meio eficiente de desfechar uma guerra contra os Estados Unidos, e terá muito mais que perder do que ganhar quando começar uma guerra naval no Atlantico. Mas, si puder incitar os Japoneses para as hostilidades no Pacifico terá, no minimo criado um motivo para distrair forças inimigas.

Os Estados Unidos estão na Islândia com pleno assentimento da Islândia. O Eixo não pode ter qualquer sombra de direito na Islândia, e o direito americano de passagem livre para a Islândia, sem sermos molestados por operações navais ilegais, é inquestionavel. Nossa necessidade de exercer tal direito como uma medida do auto-defesa não é menos certa. Um posto avançado bem próximo da Europa é essencial para a Marinha si tiver que se garantir contra um ataque de surpresa: mesmo que a América do Norte e o Hemisfério Ocidental possam ser defendidos por navios de guerra e bombardeiros estes postos avançados servem para dar o sinal de aproximação do inimigo — e assim dar tempo para reunião dos meios de defesa, sendo absolutamente necessarios. No terreno final dos interesses americanos e dos interesses nacionais, Islândia é tão necessaria como Alaska, Guam e Hawaii.

Por isso, os americanos devem na Islândia enquanto o Eixo ameaçar reunir toda a Europa num vasto imperio agressor. Permanecendo na Islândia poderemos manter abertos os mares para outros postos avançados americanos, e, si suas comunicações vitais forem atacadas, repelir todas as tentativas.

A situação no Norte do Pacifico não está tambem solidamente fundamentada. O Japão não está em guerra com a Russia. Na verdade, o Japão não só tem um tratado com a Russia que garante a liberdade de acesso para Vladivostock, mas possue um outro tratado, assinado há pouco com a Russia, comprometendo-se a não se empenhar em guerra com os soviéticos. Pedindo aos Estados Unidos para abrir mão do direito de embarcar mercadorias para a Sibéria, os japoneses estão pedindo aos americanos para concordar não apenas com em abrir mãos de direitos, mas para ficarem conivente com a violação dos tratados e participarem passivamente de um bloqueio, ou seja de uma guerra contra a Russia. Dizem que tendo estado empenhados numa guerra com a China ha quatro anos se sentem em situação dificil quando os Estados Unidos reduzem seus embarques para o Japão. Entretanto, embora não estejam em guerra contra a Russia, pedem-nos para que pratiquemos atos para com a Russia que, quando levados a efeitos contra o Japão, beligerante, têm motivado protestos e represalias. Sugerem tambem que os Estados Unidos devem entrar num novo acôrdo com o Japão, baseado na violação dos seus tratados e na nossa traição á China, á Holanda, Inglaterra e Russia. Que fé contam os japoneses que poderiamos colocar num acôrdo batizado com tanta falta de lealdade?

Concordarem os Estados Unidos com as exigências nipônicas, permitindo que os japoneses bloqueassem a Sibéria, e não ganhariam a amizade do Japão, mas com certeza ganhariam a inimizade de todas as outras potências que tem interesse no Pacifico. Devemos ter o terreno na Sibéria preparado ou para uma conquista japonesa ou para um govêrno russo controlado pelo Eixo. Agora a Sibéria permanece como um sério obstaculo para o Japão; si abrissemos mão dos nosso direitos libertariamos o Japão para suas aventuras e o colocariamos como nosso vizinho mais próximo no Alasca.

Na verdade, a bôa vontade do Japão em deixar que enviemos nossos suprimentos para a Sibéria é um teste da sua bôa fé não apenas no que diz respeito aos seus tratados com a Russia, mas a todos os outros compromissos que tem no Pacifico. As promessas nipônicas não tem sido cumpridas desde 1931. Seu valor cairá para zero si agora depois da recente visita do sr. Matsuoka a Moscou, o novo tratado de não agressão foi feito em pedaços. O fato do govêrno japonês querer desrespeitar êste tratado juntamente com outros do Pacifico, é uma clara evidência de como uma Sibéria forte é uma garantia essencial contra uma nova agressão, e, portanto, uma Sibéria forte constitue um interesse vital para os Estados Unidos.

TRIGO ROXO
NÃO FAZ MEDO AOS RATOS
MATA RATOS

FESTA DO RUBI

Terá inicio nesta capital, em outubro proximo

Terá inicio, em outubro proximo, nesta capital, a Festa do Rubi, iniciativa do Diretorio Academico de Direito, com o concurso da Jazz Band Academica.

A festa conta com o apoio de todos os estudantes superiores do Recife, particularmente da Escola de Direito, que a promoveu nos anos anteriores.

Funcionarão diversos entretenimentos populares, entre elas barracas de prendas, teatro ao ar livre e danças. Tambem funcionará um parque de diversões que apresentará aparelhos ainda desconhecidos no Recife.

Do programa da Festa do Rubi consta a escolha da Rainha dos estudantes. Poderá ser eleita qualquer aluna de curso secundario, complemetna ou superior do Estado.

Aniversario do sr. Pedro Ernesto

RIO, 20 (A. M.) — Transcorrendo, no dia 25, o aniversario do sr. Pedro Ernesto, os seus amigos farão celebrar uma missa para comemorar a data.

O CRUZEIRO
A revista lider do Brasil

Convite ao general Baldomir

RIO 20 (A. M.) — Noticia-se que o general Baldomir, presidente do Uruguai, aceitou o convite para paraninfar a turma de arquitetos da Escola de Belas Artes, cuja cerimonia deve realizar-se a 12 de dezembro.

A FORÇA DA INGLATERRA

Sabe-se que um dos elementos da derrota britânica seria a guerra de nervos. Consiste em lançar o pânico em fadigar e intimidar com informações terroristas em trazê-la constantemente sob ameaça de acontecimentos terriveis. Mas esses métodos não deram resultado com os ingleses. Por que? Simplesmente porque é sabido que os ingleses são um povo frio de nervos educados que não se deixam impressionar facilmente. E pelos nervos que os grandes inimigos de homem que são as moléstias penetram no organismo. Quando êles se acham abalados as fôrças vitais diminuem e as defesas orgânicas se reduzem. A derrota britânica não é possivel porque o inglês tem os nervos equilibrados. Assim é tambem na vida. Tendo-se o sistema nervoso bem regulado evitam-se numerosos males, conserva-se a saude e garante-se o êxito. A ciência moderna tem o meio seguro de obter essa serenidade nervosa que é a garantia da inglaterra. O Benal fórmula do grande neurologista prof. Austregesilo assegura o dominio do sistema nervoso, garante o sono regular, produz portanto saude e b[illegible] e dessa forma aumenta as defesas permanentes do organismo.

Centros Educativos Operarios

Preparativos para as Festas Missionarias — Programa que se cumprirá hoje nos suburbios do Recife

Continuam os preparativos, nos bairros operarios, para a realização, no proximo mez de outubro, nos Centros Educativos, das Festas Missionarias.

Do programa organizado pelo Diretorio Geral, consta o seguinte: cada bairro fará a sua festa na séde social do C. E. O. Antes da realização da mesma, que se compõe de representação teatral de quermesse, fará palestras explicando o fim das Missões, senhorita da "Obra Missionaria da Propagação da Fé."

REUNIÕES DE HOJE E AMANHÃ

Realiza-se hoje, mais uma reunião semanal do Centro Educativo Operario de Areias.

Terá lugar amanhã no Centro Educativo Operario de Santo Amaro mais uma reunião semanal.

Alem dos trabalhos ordinarios do movimento centrista, fará uma palestra a prof. Lourdes Dutra.

— No Centro Educativo Operario do Pina realiza-se, amanhã, mais uma reunião semanal.

Nesta sessão fará uma palestra sobre assunto de sua especialidade o dr. Iremar Falcone de Melo, medico dos Centros.

FESTIVIDADES NOS DIVERSOS CENTROS EDUCATIVOS

MONTEIRO — 1 Parte — 14 horas — quebra panela pelo Departamento infantil. 14 30 horas — voleyball feminino. 15 horas — provas de educação fisica pelos escoteiros. 15 30 horas — prova feminina A volta na cadeira, sob a direção do professor Ribeiro Campos.

II parte — 16 horas — voleyball masculino. Aos vencedores serão distribuidos premios.

ARAÇÁ — 1ª parte — Quebra panela e quebra-coco a cargo do departamento escoteiro.

2ª. parte — Partida de voleyball entre os quadros do Departamento feminino de Afogados e o local.

3ª. parte — Audição do Bando Azul.

4ª. parte — Sessão cinematografica.

POMBAL — 14 horas — Partidas ping-pong, jogos de salão e barra-bandeira. 15 horas — Corrida de 100 metros, salto em altura, corrida de tres pernas, salto em distancia, demonstração de atletismo a cargo dos componentes da equipe de cultura fisica. 16 horas — partida de football entre as equipes de 1º e 2º anos.

VARZEA — Continuação do campeonato interno de voleyball pelo departamento masculino. 2º. — jogos de salão. 3º. — Atletismo pelos escoteiros do Centro. 4º. — Sessão cinematografica.

PINA — Jogos de ping-pong, damas, varios outros entretenimentos. A Banda Turma Popular animará a tarde com numeros musicais.

ARRAIAL — 13 horas — Recepção dos alunos do Instituto Vasco da Gama. 13 30 horas — Jogo de voleyball entre o Instituto Vasco da Gama x Arraial. 16 30 horas — Quebra-panela ovo na colher e quebra ovo na colher e quebra-côco. Aos vencedores serão conferidos premios. 20 horas — Teatro. Será levada á cena a peça Em que deu a patuscada, pelo grupo Amadores do Recife.

CAMPO GRANDE — 1º prova — Corrida de ovo na colher (Depart. feminino). 2º. — corrida de sacos (depart. feminino); quebra-panela (depart. feminino); corrida de velocidade (depart. escotista); corrida de sacos (depart. masculino) corrida de tres pernas (despart. masculino); jogo de voleyball entre os dois quadros de associados.

Aos vencedores das provas serão conferidos premios, ofertas dos srs. Arnaldo Bezerra de Melo, Alvaro Pena, Antonio Costa, Eugenio Nascimento, Wilson Inacio e da prof. Maria do Carmo Lucena.

AFOGADOS — 4 horas — Alvorada. 6 15 horas — Hasteamento da bandeira. 7.20 horas — café. 8 horas — Juramento á bandeira. 9 horas — Canções patrioticas. 10 horas — Apresentação de todas as crianças. 10 30 horas — Lunch. 11 horas — Formatura para revista. Será entoado o hino dos Centros Educativos. 12 horas — Almoço. 14 horas — Provas desportivas, jogo de football com o C. E. O. de Areias. 15 horas — corrida de resistencia. 15 30 horas — Salto em altura. 15.40 horas — Salto em distancia. 16 horas — Saltões cruzados. 16.30 horas — Provas atleticas. 17 horas — Ginastica sueca pelas crianças cantristas. 17.30 horas — Descida da bandeira. 18 horas — Encerramento das festividades.

As varias demonstrações obedecerão á direção do chefe de tropa de Afogados.

Comissão julgadora: Clóe Coutinho e Credicleuza Magalhães.

AGUA FRIA — 15 horas — Jogos de salão. 16 horas — Programa de recitativos a cargo de Laurinda Rodrigues, Inivalda Belarmino de Moura, Iausinês Rodrigues, Maria do Carmo Oliveira e Lauricéa Rodrigues. Este programa será patrocinado pelos mestres Adalberto Coelho, Joaquim Moisés, Antonio Matias, Honorio Lourenço e José Maciel. O grupo cenico local apresentará no mesmo programa sketchs e numeros de canto.

TEATRO OPERARIO DO C. E. O. DE SANTO AMARO

Pelo grupo cenico Mauricéa, subirá a cena, hoje, no palco do C. E. O. de Santo Amaro, a comedia em 3 atos Correndo das mulheres.

A seguir será apresentado o ato de variedades.

Para um SERVIÇO FIEL por muitos anos o seu presente deve ser
BIG BEN
Se deseja que o presente traduza uma estima perene, escolha um lindo Big Ben — que lhe dará muitos anos de serviço garantido. Igualmente tentadores são os outros distintos modelos da familia Big Ben: o gracioso Baby Ben, o elegante relógio Ben para pulso.
O novo Despertador Big Ben, equipado com um dispositivo protetor contra o pó, é apresentado em dois atraentes modêlos: Despertador Chime Alarm, com tique-taque delicado e suave campainha de dois tons, e o Despertador Big Ben Loud Alarm, com sua chamada intermitente, para aqueles que levam o sono "a sério".
Procure um revendedor e peça para ver a grande variedade de relógios e despertadores Westclox, hoje mesmo. A marca "Westclox" no mostrador significa ótima qualidade e precisão — um presente que é sempre apreciado.
Todas as boas casas vendem Big Ben e outros famosos despertadores e relógios Westclox.
BEN PARA PULSO - Com pulseira de couro ou de metal ajustável.
BINGO - Um despertador de confiança. Mostrador em duas cores. Guarnições niqueladas
WESTCLOX
LA SALLE, ILLINOIS, U. S. A.
REPRESENTANTE:
ERNESTO HERMSDORF
Caixa Postal, 350
Recife, Brasil

ILEGÍVEL

Pierre Laval no banco dos réus

Dario de Almeida MAGALHÃES

(Copyright para os "D. A.")

RIO — O sr. Augusto Frederico Schmidt, em artigo recente, publicado nesta folha, comentou com doce indulgencia e a sombra de duvida que acompanha os seres de sua estirpe, de espirito humano, compreensivo e de sensibilidade extremamente delicada, o livro que o advogado e orador francês Henry Torrés, lançou a publico sobre a figura de Laval. Longe de absolver o antigo ministro da França, diante do tremendo libelo que contra ele acaba de ser articulado, o nosso admiravel poeta, acentuando embora os traços inferiores e mesquinhos da personalidade do acusado, procura uma explicação mais larga e generosa para o que é apresentado apenas como traição vil e interesseira.

Não sei mesmo se o sr. Augusto Frederico Schmidt não poderia ir mais longe na prudencia com que resguardou o seu juizo. O livro do sr. Henry Torrés — obra ligeira, cheia de calor e paixão, que se lê sem pausas obrigatorias, sinão as que impõem os largos vôos oratorios da sua linguagem — é um veemente **playdoyer**, proferido diante de um acusado abatido no banco dos réus pelo sentimento universal de oprobrio e de desprezo que cerca a sua figura um tanto sinistra. Mas, apezar de ser assim caloroso e fugaz e de não acrescentar nada de substancial, o trabalho de Torrés oferece margem á meditação.

O que ressalta do retrato de cores tão fortes, traçado pelo eloquente tribuno francês, antes de ser a condenação inexoravel de Laval, é, de alguma forma, a sua inculpação, ou pelo menos a impossibilidade de se concluir pela sua responsabilidade singular. Do quadro triste que diante dos nossos olhos coloca esse livro, resulta que não se pode fazer recair a culpa do que aconteteceu sobre os hombros de um só homem, por mais que sete condense na sua pessoa os vicios e as mazelas do seu meio e da sua época.

A sociedade politica, dentro da qual se moveu Laval, e pôde subir da humildade das suas origens ás mais eminentes posições, participando frequentemente dos destinos do seu paiz, é que o explica e com ele divide, sem exceção de maior relevo, a responsabilidade das coisas inominaveis que arrastaram a França a uma queda sem gloria e sem beleza, tão em contraste com a sua vida luminosa. Como pôde um homem, sem merito e sem cultura, com o Laval pintado por Henry Torrés, tornar-se, primeiro, um advogado de grande prestigio, e depois deputado, senador, ministro, chefe do gabinete, num paiz tradicionalmente governado pelo espirito e pela cultura? Como de socialista avançado se transmudou impunemente em homem da direita, oportunista e aproveitador, sempre subindo, e isso sem brilho e talentos politicos excepcionais, explicativos do sucesso de outros tipos semelhantes, e que em todas as épocas têm feito essas carreiras sinuosas, logrando através de todas as mutações alcançar sempre o sucesso? Acaso não o elegiam os votos do eleitorado francês e a sua orientação governamental não era sufragada pela maioria do parlamento? Se Laval triunfou, se ascendeu aos mais altos postos e neles se manteve, num regimen de opinião e de pronunciamento, ou tinha os atributos que Torrés lhe contesta ou, se não os tinha, nem de ordem moral, nem intelectual, é que o meio em que atuava se abstera e se corrompera de tal forma que, por isso mesmo, das suas culpas e faltas deve participar na hora do fracasso e do desmoronamento.

A sociedade politica francesa e a elite burgueza, segundo o depoimento dos fatos, estavam poidas, carunchadas ao extremo. O egoismo, a avidez, a volupia de viver, o conformismo a tudo, desde que durassem as diversões e os prazeres quotidianos, davam á sua existencia a mais pobre das perspectivas. A sua incapacidade de ter ideiais, de animar-se por um objetivo superior, de aspirar a qualquer coisa de mais alto ou duradouro, de sofrer e de sacrificar-se, destruiu todas as bases que são a segurança de uma nação ou de um povo que guarda o sentido de sobrevivencia. Dai a incapacidade, nascida dessa nonchalance, dessa resignação voluntaria, para reagir e enfrentar a tragedia que a atingiu. O horror ao esforço, a incompreensão, que mantinha tão atrazado e tão frouxo o seu sistema politico — fragil e retrograda construção, sem rumo e sem fixidez, oscilando e se desgastando entre todas as correntes e direções — conforme denunciou em paginas de grande lucidez e penetração o sr. André Tardieu, o qual, igualmente, tocado pela falta de confiança, de autoridade e de energia, foi capaz, como tantos outros, de focalizar o problema e deduzir-lhe a solução, mas impotente para resolve-lo.

Nada mais terrivel para um povo — sobretudo quando esse povo é o mais ilustre e o mais dotado de todos — quando acontece ser a sua elite dirigente atingida por essa caquexia, essa ataxia moral, essa impossibilidade de reagir contra si mesmo, essa indiferença pelo seu destino, que o leva a entregar-se á vida perdularia de todos os dias. E quando tal povo é responsavel por uma civilizaçção, e se verifica esse fenomeno terrivel, tem-se a impressão de que é o sinal de que ele não é mais capaz de suporta-la e de dignifica-la.

"Nous sentons qu'une civilisation a la même fragilité qu'une vie", disse Paul Valery.

Se ainda estamos longe da hora dos julgamentos — (e o caso do rei Leopoldo é expressivo) e esses no fundo, não interessam grandemente — não é sem certa surpresa que estamos vendo pegar as primeiras pedras para o justiçamento justo os co-responsaveis mais evidentes. Não terá tremido o braço de Henry Torrés antes de desferir tão violentos golpes contra o seu antigo colega de parlamento? De sua propria narrativa, evidencia-se como ele estava integrado na mesma sociedade politica de que o outro era apenas figura mais graduada.

Por tudo o que conta não se revela nenhum gesto mais alto e impressivo que o devesse impor á gratidão do seu paiz. E, dessa maneira, sente-se sempre, durante a leitura do seu libelo, que ele, pretendendo apenas ocupar a tribuna de acusação, está tambem, na verdade, sentado no banco dos réus, ao lado de todos os seus companheiros politicos envolvidos nas mesmas manobras, no mesmo jogo de interesses e de vaidade, nas mesmas lutas sem gloria, vivendo no mesmo meio secundario no qual a França, desgraçadamente, não pôde encontrar, na hora decisiva, um Gambetta ou um Clemenceau, para conduzir a reação, condensando toda a sua imensa força e o seu patriotismo. Só encontrou mesmo essa triste figura de Laval, que pode ser tomada como um simbolo ou uma sintese de um fenomeno geral, mas nunca como o unico, ou mesmo um grande responsavel que mereça excepcional castigo por uma desgraça que ele não tinha forças para infligir a uma nação tão grande e tão nobre.

O **plaidoyer** de Henry Torrés só contribue para aumentar a impressão penosa que causa a classe dirigente francesa — politica e social — a cada vez que surgem esses depoimentos sensacionais após-derrota, nos quais os seus escritores, á exceção de Bernanos e Maritain, sem maior grandeza e compreensão, estão pondo a nu' as podridões do seu paiz. E, na verdade, eles não adiantam nada ao julgamento dos homens da França, que esses podem sentencia-los com muito mais conciencia e eficacia o seu povo ardente, por um gesto brutal, mas nitido e corajoso, de um Paul Colette.

Não é nesses depoimentos de valor secundario que os amigos da França buscam estimulo e inspiração para continuar a ter fé no seu ressurgimento e na sua gloria eterna; mas sim, nessas palavras que Renan escreveu, vendo o seu paiz abatido por uma crise tão profunda como a presente:

"La gravité de la crise revelera peut-être des forces inconnues. L'imprevu est grand dans les choses humaines, et la France se plait souvent a dejouer les calculs les plus raisonnés. Etrange, parfois lamentable, la destiné de notre pays n'est jamais vulgaire."

Petroleo para o Recife

RIO, 20 (A. M.) — Informam de Port of Spain que o navio-tanque brasileiro Marajó levantou ferros direto ao Recife conduzindo grande quantidade de petroleo.

Seguiu para Niteroi o pres. Getulio Vargas

RIO, 20 (A. M.) — O presidente Getulio Vargas seguiu, esta manhã, para Niteroi, afim de presidir a inauguração do estadio Daltro Filho, tendo almoçado, no palacio do governo fluminente em companhia do interventor Amaral Peixoto.

Novo reitor para a Universidade de Porto Alegre

BELO HORIZONTE, 20 (A. M.) — O sr. Benedito Valadares nomeou o sr. Mario Casasanta para o cargo de reitor da Universidade de Minas Gerais.

CHEGOU, ONTEM, O CRUZADOR NORTE-AMERICANO "MILWAUKEE"

Três unidades de guerra dos EE. UU. — O destroyer "Warrington" tambem veio reabastecer-se

Conforme noticiamos, chegou, ante-ontem, a este porto, o navio tanque norte-americano Kawsah.

Ontem, mais dois navios de guerra dos Estados Unidos deram entrada no porto — o cruzador Milwaukee e o destroyer Warrington, que acostaram junto ao petroleiro para reabastecer-se.

Viaja a bordo do cruzador o almirante Ingram, recentemente promovido.

Ao que estamos informados, a colonia norte-americana e a inglesa prestarão uma homenagem especial ao almirante Ingram, por motivo de sua promoção.

As unidades norte-americanas prosseguirão viagem depois de amanhã.

HOTEL MYATÃ
AV. COPACABANA, 202 (LIDO) — POSTO 2 — Telefone, 27-0060
Endereço telegráfico: "MYATA"
O MELHOR PONTO NA MAIS BELA PRAIA DO RIO
Apartamentos grandes e pequenos com banho particular: quente e frio
ÓTIMO SERVIÇO DE RESTAURANTE
Preços especiais de 1 de Setembro a 29 de Abril
NÃO HA CALOR NO HOTEL MYATÁ

TERAO ASSEGURADO O DIREITO DE RESTITUIÇAO DO DEPOSITO

Importante despacho do diretor geral da Fazenda fixando normas no processo de aumento de capital

RIO, 21 (A.M.) — O sr. Romero Estelita, diretor geral da Fazenda Nacional, no processo em que a Sociedade Anonima Casa Bancaria Ipanema, desta capital, reclamou contra o fato de ainda não lhe ter sido restituido o deposito que efetuou para efeito de aprovação de aumento de capital, não obstante isso já ter tido lugar, proferiu o importante despacho abaixo:

"Da mesma forma que um banco ou casa bancaria ao efetuar suas operações exige garantias dos seus clientes, pessoais ou reais, a administração, tambem, nos casos de autorização inicial ou de aumento de capital exige a prova de que foi feito, no Tesouro Nacional ou no Banco do Brasil, o deposito de 50% do capital respectivo. (art. 21 do dec. 14.728, de 16 de março de 1921).

Esse deposito, é bem de ver, deve ser compreendido como uma prova de idoneidade financeira.

Ele tem por objetivo, no entanto, evitar que o estabelecimento inicie as suas operações sem que tenha realizado, pelo menos, 50% do seu capital social.

No fundo, isso não constitue, propriamente, uma inovação, como querem alguns.

Um decreto de Floriano, na pasta da Fazenda, o de n. 183-C, de 23 de setembro de 1893, que aprovou, com modificações o de numero 1.167, de 17 de dezembro de 1892, sobre a fusão do Banco da Republica dos Estados Unidos do Brasil com o Banco do Brasil, dispôs, em seu art. 21:

"Nenhum banco de depositos e descontos poderá operar ou continuar a operar sem haver realizado efetivamente no país, pelo menos 50% do seu capital".

Essa é a origem do dispositivo.

Ele vale, porem, como uma medida de garantia dos negocios e, acima disso, dos proprios depositantes.

Embora as legislações mais recentes objetivem essa garantia pela adoção de medidas diretas, indiretas, e até pela propria intervenção do Estado, certo, a lei brasileira, atendida a época em que foi elaborada, não ficou mal situada.

A exigencia do deposito, no entanto, está longe de querer ser uma medida de desencorajamento de iniciativas.

Tomo, por esse motivo, conhecimento da reclamação formulada pela requerente, isto é, de que o deposito que efetuou ha mais de um ano para efeito da aprovação do aumento de seu capital, ainda não foi liberado, não obstante já haver sido aprovado dito aumento.

Determino, em consequencia, á Diretoria das Rendas Internas que, em todos os casos, expedida a carta-patente de autorização ou publicado no Diario Oficial o despacho de aprovação do aumento do capital, seja promovido o necessario expediente de liberação, como, aliás, determina o paragrafo unico do art. 21 do precitado decreto n. 14.728, de 1921".

Atirou no reporter

Acidente provocado por um tripulante dum navio yugo-slavo

RIO, 20 (A. M.) — Um grave incidente ocorreu, hoje, como reportagem maritima do **Diario da Noite** e o tripulante do navio eslavo **Sweti Wlaoh** — o primeiro daquela nacionalidade a chegar a nosso pôrto depois de uma fuga rocambolesca — Nokolina Natkovic.

O reporter dirigia-se para bordo e quando a sua lancha encostava ao casco do navio, surgiram, no convés, vários tripulantes, entre êles um oficial, que depois de gritar, desapareceu, voltando, em seguida empunhando uma carabina, com a qual atirou contra o reporter.

O fotógrafo bateu o instantaneo. O projetil perdeu-se no mar.

O fato foi levado ao conhecimento da policia maritima, sendo intimada a companhia signataria do navio e o comandante do cargueiro a comparecerem á policia para prestar declarações e apontar o acusado.

O roubo do museu do Cairo

CAIRO, 20 (R.) — Em sua emissão de ontem, a estação de radio de Beri anunciou que o roubo verificado ha pouco tempo de grande colar de ouro puro, da mumia do faraó Pasussens, guardado no museu de egiptologia desta cidade, foi obra do Intelligence Service.

Segundo a emissora, essa atitude foi tomada com o fim de fazer pressão sobre o governo egipcio.

Predio para a Academia Baiana

RIO, 20 (A. M.) — O governo federal doou um predio á Academia Baiana de Letras.

CONCURSO PARA ESCRIVÃES DE COLETORIAS

Conforme edital que vem sendo publicado no Diario de Estado já se acham abertas, no Tesouro, inscrições para o Concurso de Escrivães de Coletorias de 4ª classe.

O prazo para inscrições é de noventa dias, encerrando-se no dia 31 de outubro vindouro.

O concurso compreende as seguintes materias: português, aritmetica, corografia do Brasil, escrituração mercantil e legislação tributaria e fazendaria.

Na diretoria geral do Tesouro o funcionario Rarife Falcão, secretario do concurso, dará aos candidatos os esclarecimentos que forem solicitados.

Miscegenação

Arnon de MELO

(Copyright dos "D. A.")

A miscegenação atribuiu-se sempre, entre outras coisas, grande parte dos males fisicos que nos afligem. A fraqueza organica, o depauperamento, a palidez, a inercia, a tristeza, os dentes fracos, o mau figado, tudo correria por conta do infeliz encontro de raças, de aproximação e cruzamento de material humano tão dispar, como o preto, o indio e o branco. Cafusos, mulatos, mamelucos, seriam vitimas dos erros dos europeus que, vindos de cá, para cá trouxeram os africanos, todos se mesclando com os indigenas. A fisionomia deprimida, o exquisito de nossa população, não teria outra origem senão os excessos dos nossos avós de além-mar imprevidentes e incautos, mal considerando o futuro da raça que formavam.

Seria natural que rumassemos para tal explicação. Não se fazia diferença alguma entre raça e cultura, não se dava valor ás inflencias do meio, não se pesava a hereditariedade. Pouca importancia apresentava para o caso o sistema econômico de monocultura em que viviamos, nenhuma consequencia decorreria da escravidão. Inocuos seriam, por outro lado, os fatores resultantes das enfermidades que do velho mundo nos vieram e que, dentro de ambiente sem defesa, tanto se acentuaram. Não se devia, atribuir importancia excepcional, na deformação e enfraquecimento da nossa gente, á sifilis, trazida até nós, logo no século XVI, segundo Oscar de Silva Araujo, pelos aventureiros franceses e aqui propagada de maneira assustadora pelo afluxo de imigrantes.

A miscegenação caberiam ainda culpas que recaem diretamente sobre a nossa higiene alimentar, tão deficiente, tão atrasada, tão distante ainda das necessidades de meio e de clima, tão sobrecarregada até hoje dos erros praticados no decorrer da nossa formação e tão responsavel por isso mesmo por muitos males que os arianistas explicam de uma só forma. Inqueritos e pesquisas mostram as nossas terriveis contradições em materia de que defluem desastrosas consequencias. Não se trata apenas da pobreza dos alimentos em proteinas, gorduras, hidratos de carbono, vitaminas. Trata-se tambem da nossa incapacidade em escolher a dieta que nos convem, da nossa falta de senso de oportunidade, de clamoroso desajustamento, o que nos leva, como lembra ilustre médico, a abusar de doces, de pratos gordurosos, de bebidas alcoolicas, de liquidos, de comidas adubadas, em pleno verão, quando deviamos defender-nos do calor. Situação que perdura desde o nosso descobrimento. Problema serio a que se acha ligado de perto o da tuberculose.

* * *

Acabo de ler o livro sobre tuberculose pulmonar do professor Valois Souto, toda a atenção para a gravidade que o problema apresenta no Brasil. Em população depauperada por enfermidades varias, em gente subalimentada, cujas energias se esgotam, pela propria incuria, a doença, a que os primeiros médicos já emprestavam tanta importancia, encontra campo de ação admiravel. Trata-se de molestia reservada á civilização, acentuando-se nas cidades e á medida que as populações se concentram e aumentam os progressos da vida moderna. Não há tuberculose sem bacilos, mas absorvamo-la como "doença de todos os climas, de todas as latitudes, e de todas as altitudes". Pesquisas em mumias dos Faraós, revelaram a sua presença em civilizações tão distantes. Entre os indigenas da Africa é a doença que mais os mata. E Roquette Pinto anota na "Rondonia" que ela grassa especialmente entre os Karajás do medio Araguia e nas tribus do Puru's.

— "Catarro não tem? — é a primeira pergunta que os indios costumam fazer aos que chegam ás suas terras".

Estuda o professor Valois Souto largamente o assunto, esclarecendo-nos, enainando-nos como evitar, como conhecer e como cuidar da molestia. Seu livro, escrito com simplicidade e clareza, parece util não apenas aos doentes, cujas perguntas responde, mas igualmente a todos nós. Lemo-lo e dele saimos mais fortes porque conquistamos melhor vista para ver os perigos que nos cercam e os abismos a que nos conduzem a nossa ignorancia, e o nosso descaso por coisas que parecem insignificantes e que provocam desgraças.

O MINISTRO DA GUERRA VISITARA', HOJE, A PARAIBA

O gal. Eurico Dutra ontem mesmo voltou de Natal — Seu regresso ao Rio está marcado para terça-feira

O general Eurico Dutra, depois de visitar o Hospital Militar do Exercito, o C. P. O. R. e o estabelecimento de subsistencia da Região, conforme estava anunciado, seguiu de avião para Natal, acompanhado de sua comitiva, acrescida do general Mascarenhas de Morais.

O Lockheed 0-5 deixou o Ibura precisamente ás 8 e 45 e uma hora depois chegou a Natal.

A's 16 e 40 regressou a esta cidade no mesmo aparelho; e acompanhado do interventor Agamenon Magalhães, visitou as vilas dos Continuos, Lavadeiras, dos Ferroviarios e da Fabrica Iolanda.

Hoje, ás 8 horas, seguirá de avião para João Pessoa e á tarde deverá regressar ao Recife.

Voltará ao Rio depois de amanhã.

DONATIVO PARA A LIGA SOCIAL CONTRA O MUCAMBO

O interventor federal recebeu ontem a seguinte carta:

"Peço licença a v.excia. para aceitar, em favor da Liga Social Contra o Mucambo, da qual v.excia. é o digno presidente e o maior incentivador, a importancia de quarenta mil reis, contribuição que modestamente venho trazer á mais nobre, humana e eficiente das campanhas sociais empreendidas até hoje no nosso Estado. Pedindo desculpas a v.excia. pela insignificancia deste meu concurso, renovo a v.excia. os respeitosos cumprimentos, com os mais sinceros votos pela felicidade pessoal de v.excia. e pela prosperidade do nosso querido Estado.

De v.excia. criada, atenta e agradecida. — (a.) Alice Ligo de Mendonça Vasconcelos, professora jubilada".

A literatura e a ciência deverão rehabilitar a sociedade humana

REUNEM-SE EM LONDRES OS ESCRITORES DOS PEN-CLUBES — A CONFERENCIA INTERNACIONAL CIENTIFICA E SEUS OBJETIVOS — WELLS E DOS PASSOS

LONDRES, 20 — (De Roger Neale, da "Reuters") — Duas conferencias internacionais estão reunidas nesta capital.

Embora ambas tenham um cunho exclusivamente intelectual, as suas deliberações são todas relacionadas com o futuro da humanidade.

A primeira dessas conferencias é a dos escritores congregados pelo "Pen-Clube".

Os Estados Unidos enviaram uma brilhante delegação de homens cultos, entre os quais se acham Thorten Wilder e John dos Passos.

Os escritores norte-americanos, juntamente com os seus colegas continentais e britanicos, estão discutindo não somente o futuro de sua profissão como tambem a melhor forma de concorrerem com a sua contribuição para a rehabilitação de sociedade humana de após-guerra.

A primeira e mais importante parte do seu programa cogita do principio fundamental da liberdade da palavra, sem o que — insistem eles — os espiritos criadores não poderão guiar e inspirar os destinos culturais e politicos das nações do globo.

Ela tem sido a preocupação maxima do "Pen-Club", desde a sua origem, e foi com grande satisfação que a atual conferencia ficou ciente, em sua sessão inaugural, de que os escritores russos se acham preparados, desta vez, para tomar parte ativa nos seus trabalhos.

A preocupação construtiva da conferencia centraliza-se no tema do internacionalismo. Não somente os norte-americanos presentes, mas tambem os expoentes do pensamento britanico, tais como H. G. Welles, J. B. Priestlay e Storn Jameson, externaram-se a favor do mais alto grau de cooperação internacional, tanto nas esferas economicas e politicas, como nas secções de pesquisas culturais.

Os congressistas acham que só por meio de tal cooperação, será possivel se lançar os alicerces do edificio de uma paz e de uma prosperidade duradouras, que são aliás as finalidades convencionadas pelo esforço de guerra aliado.

Nesse ponto de vista, o Congresso do "Pen-Club" está em plena harmonia com um segundo congresso internacional que se reunirá ainda este mês.

Essa reunião foi convocada pela Associação Britanica dos Cientistas Internacionais, que se congregarão para examinar o papel que a ciencia pode e deve representar no esforço de reconstrução de após-guerra.

Aqui, outra vez, o tema internacional predomina e não será surpresa si, tambem, nessa segunda conferencia, a personalidade de H. G. Wells figurar em bastante evidencia. Ele presidirá uma das sessões desse Congresso, enquanto que outras ficarão a cargo dos embaixadores Winant, dos Estados Unidos; Maisky, da Russia; Wellington Koo, da China, e do presidente Benes, da Tchecoslovaquia.

E' bastante significativo que essa reunião cientifica congregue não somente representantes dos paises aliados e neutros, como tambem cientistas de firmada reputação internacional e cujas nacionalidades, outr'ora, eram alemã, austriaca ou italiana.

Esses homens de ciencia estão ligados por uma aliança espiritual de finalidade desapaixonada e de verdadeira indagação cientifica á causa do genero humano que sobrepuja as meras considerações de ordem nacional.

O Congresso Cientifico impõe a si mesmo a ardua tarefa de indicar o caminho e elaborar o metodo segundo o qual poderá satisfazer as aspirações de toda a humanidade, as quais foram expressas na carta do Atlantico, de Churchill e Roosevelt.

Deve haver liberdade por necessidade e receio. Deve haver paz e segurança social. Como serão colimados esses ideais? Existe a vontade sincera de consegui-los, mas o meio para isso é que ainda está obscuro.

A ciencia acredita que já tem a resposta e esforçar-se-á nesse Congresso para formulá-la por meio do plano traçado da nova ordem universal, baseado na justiça, na liberdade individual e na organização internacional da produção e distribuição, nos moldes do principio de que cada criatura obtenha o seu justo quinhão e cada nação tenha direito a uma vida economica mais perfeita e abundante.

O manto de violencias e pressões que abafou o mundo moderno foi tecido pela aplicação indiscriminada e egoista das descobertas da ciencia moderna.

A principio os cientistas não deram a minima importancia ás consequencias do seu labor na organização da sociedade humana. Sua maior atenção focalizou-se assim no campo da indagação abstrata que se descortinava diante deles.

Tudo isso, porem, mudou. A ciencia desenvolveu a conciencia. Hoje, os cientistas reconhecem que têm a grande responsabilidade de se certificar do fato de que a utilização de suas invenções beneficiará o homem, ao invés de destrui-lo.

Os conhecimentos e as experiencias cientificas, acumuladas, terão que ser utilizados na construção da estrada do progresso.

E', pois, sob esse estado de espirito que se reunirá a Conferencia Cientifica Internacional, em Londres.

De suas deliberações sabias dependerá muito do futuro do bem estar da humanidade.

Confiscadas as reservas dos operarios

LONDRES, 20 (R.) — Todos os fundos das "Trad Unions" norueguesas, num total de 5.000.000 coroas foram confiscados pelos comissarios quislings, segundo uma noticia recebida da Noruega pela agencia telegrafica norueguesa.

Essa soma representa as reservas acumuladas pelos trabalhadores em suas organizações, durante mais de 50 anos.

Somente num estaleiro de construções, 40 trabalhadores foram presos. Entre outros detidos se encontram os diretores de importantes fabricas de sabão e oleo.

Aprovada a moção

SANTIAGO, 20 (U. P.) — A Assembléia plenaria do Congresso das Municipalidades aprovou, por unanimidade, a moção do Chile, de Costa Rica e de São Salvador, formulando votos para o restabelecimento imediato da paz entre o Perú e o Aquador, mediante uma solução equitativa e definitiva da divergencia territorial entre ambos.

Cooperação do Serviço de Remonta do Exército com o Estado

No Recife o cap. Aristides Correia Lima, que visitará os postos de criação do interior

Encontra-se nesta cidade o cap. Aristides Correia Lima, do Serviço de Remonta do Exercito e que realiza uma viagem de estudos e observações a cerca das possibilidades da equinocultura e hipismo nos Estados nordestinos.

Visitou a Bais, Sergipe e Alagoas e agora se demorará até o dia 27 em Pernambuco.

O cap. Aristides Correia Lima visitou ontem, ás 10 e 30, a Diretoria da Produção Animal, sendo recebido pelo diretor geral e chefes de serviços.

Durante essa visita teve oportunidade de percorrer as dependencias da Diretoria, entrando em contacto com os Serviços de Fomento Municipal, Zootecnia, Veterinaria e Engenharia Rural. Observou atentamente o mapa do Estado, em que se acham assinalados os Serviços da Produção Animal, desde a Usina Higienizadora do Leite, a Granja Modelo de Dois Irmãos, as Estações Experimentais de Criação de Rio Branco e Limoeiro, os Postos Permanentes de Monta, aos Postos Provisorios de Monta.

Amanhã á tarde, em companhia do diretor geral da Produção Animal e dos agronomos chefes de serviço, o cap. Correia Lima visitará o Haras Maranguape, em Paulista, de propriedade do industrial Frederico Lundgren e na terça-feira pela manhã, ainda em companhia dos agronomos da D. P. A. fará excursão interior, para uma visita aos Serviços de Criação do Estado

O objetivo principal da viagem do cap. Correia Lima ao nordeste é o estudo das possibilidades de uma maior cooperação do Serviço de Remonta do Exercito com o governo dos Estados.

Instituto de Direito Social

RIO, 20 (A. M.) — Instalar-se-á, na proxima segunda-feira, o Instituto de Direito Social, sob a presidencia do ministro interino do Trabalho, sr. Dulfe Pinheiro.

Paraninfo dos economistas

RIO, 20 (A. M.) — Os economistas da turma de 1941 escolheram o sr. Osvaldo Aranha, ministro das Relações Exteriores, para o seu paraninfo.

Retirou um estilhaço da granada do coração

VALLADOLID, 20 (U. P.) — Foi extraido um estilhaço de granada de 2 centimetros que se tinha incrustado no coração do menino Torrilo Gonzales de 7 anos o qual está fóra de perigo.

Divorcio Lily Damita-Errol Flynn

HOLLYWOOD, 20 (U. P.) — Acredita-se que Lily Damita e Errol Flynn resolveram divorciar-se. Lily pedirá o divorcio e Errol não fará objeções.

Falta de cimento em Campos

RIO, 20 (A. M.) — Informam de Campos que, devido á falta de cimento, grande numero de obras está paralisado.

Assistencia aos menores em São Paulo

S. PAULO, 20 (A. N.) — Na reunião de ontem, presidida pelo interventor Fernando Costa, em que tomaram parte o secretario da Justiça, juiz de menores, diretor do Serviço de Assistencia Social a Menores, curador de menores e diretor geral do Departamento de Serviço Social, o chefe do governo paulista determinou a construção imediata de um Instituto Modelo Feminino, com localização de varios abrigos no interior do Estado, a revisão individual da situação de todos os menore sinternos e outras medidas.

Ainda, de acordo com o que ficou assentado, o Instituto Modelo Feminino da capital deverá atender á formação profissional especialmente de tecelans, devendo instalar-se uma fiação no estabelecimento que, ao mesmo tempo, será capaz de suprir as proprias necessidades do serviço de Menores, preparando tecidos.

IOFOSCAL
REÚNE OS ELEMENTOS FUNDAMENTAES DA SAUDE
IODO — para o sangue
FOSFORO — para o cerebro
CALCIO — para os ossos
SEJA qual fôr a actividade que V. S. desenvolva na vida, estes tres elementos são indispensaveis para manter suas energias. Iofoscal dá robustez ao organismo, saude ao cerebro e vigor aos ossos.
IOFOSCAL
O FORTIFICANTE N. 1 á base de Iodo, Fosforo e Calcio

Cansado e com o estomago perturbado?
POR 3 poderosas razões, V. deve tomar todas as manhãs uma dose de
SAL HEPATICA

1º Porque, certamente, o seu estomago está digerindo mal e por isso, os intestinos perdem a sua regularidade... e Sal Hepatica lhe restitue promptamente a sua boa disposição pois regulariza o funccionamento intestinal, e combate o excesso de acidez gastrica.
2º Porque Sal Hepatica é um laxante completo que não crea habito, pois actúa de um modo natural, sem qualquer inconveniente, mesmo para os organismos delicados.
3º Porque Sal Hepatica goza da confiança de centenas de milhares de pessoas que devem a sua saúde e boa disposição aos effeitos de Sal Hepatica no tratamento da insufficiencia gastrica e biliar.
NÃO espere mais! Não deixe que a saúde lhe fuja dia a dia! Todas as manhãs, tome uma dose de Sal Hepatica, o laxante que: 1.º) - combate promptamente a má digestão e a prisão de ventre — 2.º) - não crea habito, pois não é irritante — 3.º) - E' usado com inteira satisfacção ha mais de 40 annos.

SAL HEPATICA É RECOMMENDADO PELOS MEDICOS, HA MAIS DE 40 ANNOS PARA:
Enjôo - Biliosidade - Insufficiencia hepatica - Dôr de cabeça - Rheumatismo - Obesidade excessiva - Cansaço - Perturbações digestivas.
AO LEVANTAR-SE, TOME
Sal Hepatica
UM LAXANTE MINERAL EFFERVESCENTE QUE COMBATE A ACIDEZ

DIARIO DE PERNAMBUCO
FUNDADO EM 1825
Orgão dos "Diarios Associados"

Diretor: CARLOS RIZZINI
Praça da Independencia, 12
Telefs. Gerencia-6027 Redação-6659
EXPEDIENTE
A correspondencia de ordem comercial deve ser exclusivamente endereçada ao GERENTE DO DIARIO DE PERNAMBUCO
Para anuncios procure o DEPARTAMENTO DE PUBLICIDADE pessoalmente ou pelo fone, 6027

ASSINATURAS:
Ano — 30$000 Semestre — 45$000
(Nos paises signatarios da Convenção Postal Pan-Americana)
Ano — 98$000 Semestre — 50$000
(Nos paises signatarios da Convenção Postal Universal)
Ano — 215$000 Semestre — 110$000
AS ASSINATURAS SÃO PAGAS ADIANTADAMENTE

SUCURSAIS
Société Mutuelle de Publicité
Rue Rougemont, 14
Paris
Serviços de Imprensa Ltda.
Rua São Bento, 299-2.º
São Paulo
Serviços de Imprensa Ltda.
Edificio Odeon (Sala 302)
Rio de Janeiro
Alcides Lopes
Rua Senador Mendonça, 18-1.º
Maceió — Alagôas
José Leal
Avenida João Machado, 1075
João Pessoa — Paraiba
Mario E. Lira
Av. Rio Branco, 515
Natal — Rio G. do Norte
A. Laurentino Ramos
Rua Maciel Pinheiro, 164
Campina Grande — Paraiba

COBRADOR AUTORIZADO
JOSE' FLORIO

TEMPOS NOVOS

S. PAULO, 17.

A operação que a Prefeitura do Distrito Federal realizou ontem com o Banco do Brasil, para levar a cabo o seu plano urbanistico, traduz uma das mais profundas transformações corridas nos ultimos tempos no mercado de dinheiro do país. Aqui e em São Paulo, há dois mêses, tive oportunidade de ser apresentado a um banqueiro argentino, que por sinal conhecia melhor nossos negocios e problemas do que muitos brasileiros. Conversamos algum tempo e, através da palestra, pude constatar como, em três semanas de contacto com homens e coisas desta terra, aquele dinamo poderoso tomara contactos precisos com os seus rumos:

— "Verifico, disse-me ele, que o Brasil de 1941 opera uma marcha mais vigorosa do que supunhamos lá fora, no sentido do seu progresso. Sinto em toda parte, no Rio como em São Paulo, uma ânsia de crescimento que me surpreende. Diziam-me que o mercado interno brasileiro não dispunha de aptidão para absorver titulos; e, entretanto, observo o contrario. Como se venderam e se vendem aqui apólices, e como esses papeis se mantêem firmes, demonstrando a confiança dos prestamistas no crédito publico! Não tendo o Brasil ainda um banco hipotecario, todavia as Caixas Economicas e o Banco do Brasil suprem essa necessidade, amparando a industria, a lavoura e a pecuaria, que se desenvolvem, em atmosfera de confiança. Pedi há poucos dias para ver os balancetes da Carteira de Crédito Agricola, Industria e Pecuario do Banco do Brasil. As cifras dos mutuos atingem perto de 1 milhão de contos. E' um algarismo auspicioso, e eu confesso que não o julgava tão elevado".

Quem imaginaria, há um ano atrás, encontrar o Banco do Brasil emprestando a um governo municipal, aqui, perto de meio milhão de contos de réis? Para o volume de negocios a que vivemos habituados, a cifra equivale a qualquer coisa astronômico. O Banco do Brasil, emprestando só a um erario meio milhão de contos de réis, isto significa tanto o poder de resistencia dos seus recursos, como o crédito da administração que a ele recorre e a segurança do negocio proposto.

Há anos atrás, o governo municipal ou estadual que pretendesse entre nós a execução de um plano de aformoseamento da sua cidade, não lhe seria dado pensar um segundo no mercado interno. Esse mercado era para operações de varejo: 5, 10 ou 20 mil contos no máximo. Quando se cogitava de obter dinheiro para grandes necessidades publicas, o pensamento dos governos era transatlantico. Não se pensava internamente. Só se admitia que o financiamento para planos de vulto viesse de fora. Assim quando o sr. Prado Junior pretendeu fazer os melhoramentos com que tanto embelezou o Rio ele foi pedir dinheiro nos Estados Unidos. Outro tanto o sr. Carlos Sampaio, para arrasar o morro do Castelo ou executar as obras da Lagoa Rodrigo de Freitas. Serviu-se tambem do crédito americano. São Paulo, para defender o café em 1925 e em 1930, pediu, por duas vezes da primeira 10 milhões de esterlinos e da segunda 20 milhões. Fundou o Instituto do Café, na primeira data, ao pretender amparar o produto, na segunda, ao apresentar-se a derrocada dos preços, consequencia da crise mundial de 1929.

Começamos vida nova, em 1930, enfrentando o drama do café com a prata de casa. Queimaram-se 75 milhões de sacas, sem tomar um dolar uma libra ou um florim de emprestimo. Depois fez-se a eletrificação da Central, tambem independente dos empréstimos estrangeiros. Policiou-se o mercado interno. Habituava-se assim o brasileiro a ter confiança em si mesmo e a resolver as proprias dificuldades com os elementos de que dispõe, tornando este mil réis uma mercadoria de mais luxo do que até então era ele considerado. E, efetivamente, foi isto o que aconteceu: passou-se a reputar melhor o nosso dinheiro julgando-o capaz de produzir quase a mesma coisa que a moeda vinda de fora. Lancemos um golpe de vista sobre estes dez anos: quantos problemas não foram resolvidos com os elementos do mercado interno! A começar da remodelação da esquadra e da aquisição do novo material do exército. Não há termos de comparação entre os recursos de outrora e os de que hoje está dotada a força de terra. E dizer-se que esse esforço de recuperação do material do exército, da marinha e da aviação foi obtido sem nenhum apelo ao crédito externo!

Tem a Prefeitura do Rio um plano urbanistico digno de aplausos. A muitos respeitos, é a capital do Brasil ainda uma metrópole colonial. Quando se deixa a Avenida Rio Branco, para penetrar nas suas arterias transversais, a sensação é de quem atravessa ruas de uma aldeia. Dispôs-se o prefeito Dodsworth executar um plano ousado, quase ia a dizer temerario, de profundas transformações da fisionomia da cidade. Ele foi estudado, do ponto de vista da sua exequibilidade financeira, pelos peritos do Banco do Brasil, que costumam ser rigorosos ao aconselhar a adoção de projetos tais pelo grande estabelecimento de crédito. Desta vez, porém, eles não hesitaram em opinar pela segurança da operação pedida. E assim foi ela ontem assinada, no valor de 450 mil contos de réis. Dispõe o prefeito logo de saida, de 200 mil contos para enfrentar as desapropriações e as indenizações das obras de vulto que tenciona empreender.

Nem no periodo Rodrigues Alves-Passos lançou-se o poder municipal a serviços da envergadura desse que ele se propõe desta vez executar. Só a Avenida Getulio Vargas será qualquer coisa da grandiosidade da "Diagonal" portenha, que está, entretanto, parada. Revelou-se a administração do Banco do Brasil capaz de arcar com as responsabilidades da maior operação de crédito que, internamente, jámais tentou qualquer tesouro publico, aqui, a não ser o federal. Temos do que estar satisfeitos. O nosso mercado interno de dinheiro mostra-se, assim, apto para o financiamento dos serviços, que os timidos acreditavam de exclusiva iniciativa do prestamista estrangeiro. Meio milhão de contos, tomados dentro do país, já constituem uma pequena façanha! Mas ela ainda não é tudo: porque correndo a mesma toada do Banco do Brasil, vemos a Companhia Sul America emprestar 60 mil contos á Prefeitura para o plano dos seus novos hoteis. A Sul América é a nossa maior empresa de seguros de vida. O que ela aplica em apólices urbanisticas da Prefeitura são simplesmente reservas técnicas. Ora, quem sabe o rigor da Inspetoria Federal de Seguros no emprego das reservas das companhias que trabalham no ramo, e quem conhece a severidade da propria Sul America, para consigo mesma, vê logo do que natureza são esses titulos. Eles valem o metal que sai de São João d'El Rey Mining Company.

Em todo o caso, a Sul America vai dar três hoteis de 20 mil contos cada um ao Rio de Janeiro. Assim, já se pode pensar no incentivo do turismo. Hoteis são a base desse negocio, o qual principia por oferecer casa decente para morar áqueles que procuram nossa terra.

ASSIS CHATEAUBRIAND

O dia da arvore

Hoje é o dia consagrado à árvore em todo o país. E algumas considerações se justificam em tôrno da celebração simbólica.

Por vários motivos nos interessa a árvore: e tanto do ponto de vista paisagístico e econômico. Queremos as árvores para embelezar as ruas, os parques e os jardins; para compôr as florestas e as matas; e também como um valôr positivo, de que resulte lucro ou benefício material para os homens.

Não há em tôrno da árvore nenhuma preocupação supersticiosa, mas deve haver uma consciência nítida da importância que ela possue. Por isso é necessário que o interêsse pela árvore comece na familia e na escola.

São os pais e os mestres que devem desde cedo incutir nas crianças o amor pela natureza, mostrando-lhes os serviços que a árvore nos póde prestar.

Foi a derrubada inconciente das árvores que agravou o problema das sêcas nos sertões nordestinos e chegou mesmo a afetar a zona da mata, provocando rigorosas estiagens na área ocupada pela lavoura da cana.

Sem dar o devido valôr às árvores, vimos aqui mesmo no municipio do Recife, em Olinda, no Cabo e em geral em tôda a faixa litorânea a derrubada selvagem dos cajueiros, de que resultou eliminarmos quase a produção do cajú, dantes tão farta. Está provado hoje que o cajueiro é uma árvore sagrada do litoral nordestino, pois a castanha tem uma porção de utilidades, que bem aproveitadas podem elevar de muito o potencial econômico da região.

Si tivessemos uma larga produção da castanha poderiamos valorizar municipios e cidades que vivem nas mais lamentáveis condições. O cajueiro poderia enriquecer as populações litorâneas, criando para elas outro standard de vida.

Por que o eliminamos? Pela ignorância dos que o derrubavam, preocupados apenas em colher um pequeno lucro, com a venda da lenha, para as fornalhas.

A verdade é que a cultura da árvore não póde mais ser empírica; terá de ser racionalizada. Teremos de plantar árvores de ornamentação; para frutificar e para ser empregada em fins industriais; e até as árvores que terão de fornecer combustivel.

Neste momento, a árvore aumentou de preço. Estamos com falta de essência para os veículos motorizados e já se fazem excelentes experiências com o gasogênio; estamos com falta de carvão mineral e a lenha póde ser um sucedâneo de emergência.

E' necessário, pois, desenvolver o seu plantio, defendê-la, ampará-la da maldade e da exploração imoderada.

Neste dia, olhemos para as nossas árvores como reservas de energia, acumuladas pelas gerações anteriores; e consideremos o dever que nos cabe de conservar e aumentar êsse patrimônio.

Uma visão realista do problema impõe-se a todos os brasileiros, interessados pelo futuro de nosso país.

Bairro universitario de Minas

BELO HORIZONTE, 20 (A. M.) — O reitor da Universidade declarou que providenciará sobre a construção do bairro universitario.

Oito aviões doados pelo D. N .C.

RIO, 20 (A. N.) — O movimento em prol da aviação civil alcançou extraordinario movimento, conseguindo interessar todas as classes sociais, pedindo aviões para a mocidade brasileira, tem sido compreendido por todos. O Departamento Nacional de Café não ficou alheio ao patriotico movimento, doando 8 aparelhos que vão enriquecer a nossa frota de treinamento, permitindo, assim, a formação de numerosa reserva aérea.

UM CASO DREYFUS, NOS EE. UU.

PRETENDE O SENADOR NYE CRIAR, COM OS SEUS COMPANHEIROS, UM MOVIMENTO ANTI-SEMITA NA AMERICA DO NORTE — VISADA DE ESPECIAL MANEIRA, A INDUSTRIA CINEMATOGRAFICA

Dorothy THOMPSON

(Copyright da Inter-Americana, especial para o DIARIO DE PERNAMBUCO)

NOVA YORK, setembro de 1941 (Por via aérea) — Há alguns meses passados escrevi um artigo para demonstrar que a politica externa estava intimamente ritmada com a politica doméstica e que ou nos jogariamos contra Hitler, com todo o nosos poder, ou então, teriamos o hitlerismo dentro dos Estados Unidos.

Agora ele está começando e começando de uma grande maneira. Começa com um caso Dreyfus americano. Dreyfus, todos estão lembrados, foi escolhido por uma turba anti-semita no Exército francês e condenado. O caso dividiu a França. Clemenceau, então um jornalista, escreveu um editorial por dia durante um ano inteiro, e o grande novelista Emilie Zola arriscou-se e teve um processo contra si, para reabrir a discussão do caso Dreyfus. Por fim, Dreyfus rehabilitado, os fatos reais esclarecidos, e a França, em consequencia da vitoria alcançada pela justiça neste caso, viveu uma era liberal.

O CASO DREYFUS DOS ESTADOS UNIDOS

O caso Dreyfus americano é uma questão muito maior, uma questão muito mais perigosa, e envolve muito mais cousas básicas que o caso francês do fim do ultimo seculo.

A comissão American First, trabalhando através de membros do Senado dos Estados Unidos, resolveu investir contra toda a industria do cinema nos Estados Unidos. Para fazer tal cousa está se valendo de uma sub-comissão do Senado cuja legalidade é discutida.

E o objetivo de todo o negócio é causar uma modificação completa na politica externa da America do Norte no mais critico momento da nossa historia, a derrota da politica presidencial de apôio á Inglaterra e a transformação da atitude americana uma colaboração com Hitler no modêlo de Vichy.

Esta é a primeira, ultima e mais importante cousa existente no caso do senador Nye e seus companheiros contra a industria do cinema. Através deste caso, o senador Nye e seus companheiros pretendem despertar um movimento anti-semita nos Estados Unidos, para todos os ataques contra Hitler e contra o hitlerismo na base de que a critica ao regime nazista é provocação de guerra, serve para disseminar a preocupação e a confusão no seio do publico relativamente ao governo dos Estados Unidos, reduzindo a nação, numa época de crise, a uma paralização e preparando o caminho para o regime colaboracionista na America do Norte.

PROPAGANDA NAZISTA

Por enquanto não é um inquérito do Senado. E' um inquérito para determinar si deve haver um inquérito do Senado. Uma resolução sugerindo tal inquérito foi apresentada certo dia e encaminhada á Comissão de Comércio Inter-Estadual, chefiada pelo senador Wheeler, cujas opiniões são as da Comissão America First e de Mr. Lindbergh, seguindo inteiramente a linha do Partido Nazista para os Estados Unidos.

O senador Wheeler nomeou então uma sub-comissão para investigar se havia alguma razão para o inquérito. Esta comissão é chefiada por um outro membro do America First, o senador Nye. Esta sub-comissão fará uma grande campanha de publicidade contra a industria do cinema, ouvirá responsaveis e de maneira que nenhum tribunal faria.

Trata-se de um grande truque da propaganda nazista, talvez o maior já aplicado nos Estados Unidos. E foi preparado com muita oportunidade. Coincide com um ataque do embaixador de Vichy em Washington contra a liberdade de critica na imprensa americana.

UMA FORMA DE CHANTAGE

A industria do cinema é, como todas as industrias, dependente para sua sobrevivencia financeira do apôio publico, vulneravel a qualquer restrição publica. O que a Comissão America First, através do senador Nye, espera realizar, é ferir a industria cinematografica, forçando-a a eliminar todos os filmes anti-nazistas, afastar dos seus corpos executivos todos os elementos cujas opiniões ou origens raciais não sejam do agrado da Comissão America First, reduzindo a industria do cinema a uma subserviencia por meio de uma chantage.

Este caso envolve, imediatamente, todo escritor, todo jornalista, todo autor, todo artista, todo professor de Universidade,

(Conclúe na 8.ª pagina)

O INCIDENTE DO «GREER»

Pelo Major George Fielding ELIOT

(Copyright da Inter-Americana, especial para o DIARIO DE PERNAMBUCO)

WASHINGTON, setembro de 1941. (Via area) — A situação apresentada no Atlantico Norte tinha de dar origem a incidentes como o ocorrido entre o destroyer americano Greer e um submarino alemão.

Conforme frizei num dos meus ultimos artigos, os alemães precisam, agora, ante a campanha de inverno na frente russa e as possibilidades de uma ofensiva de paz bem diminuida, dar uma cuidadosa consideração á sua situação no Atlantico.

Devem, em particular, perguntar a eles mesmos si podem encontrar algum meio eficiente de parar a enxurrada de material de guerra americano para a Inglaterra, enxurrada essa que cada vez mais se acentua. A menos que possam conseguir isto, parece que durante a Primavera haverá na Grã-Bretanha uma ofensiva aerea impulsionada por uma força superior a qualquer coisa que a Alemanha possua, particularmente em vista dos acontecimentos desenrolados na Russia; e que da Grã-Bretanha esta força atacará com um poder e um raio de ação sempre crescentes a industria pesada e as comunicações internas da Alemanha.

Tal problema poderá redundar em serios prejuizos para a habilidade alemã de fazer guerra, não só pelas perdas materiais sofridas como pela decrescimo do moral do povo alemão, servindo ao mesmo tempo para aumentar em verdadeiros saltos as esperanças dos povos que se acham cativos da Alemanha, no Continente Europeu.

Da mesma maneira, parece que a crescente chegada de carros blindados, tanks, artilharia, metralhadoras e munições, facultará aos ingleses reunir uma força capaz de invadir o Continente, caso a campanha russa continue a drenar a força da Alemanha. Uma invasão assim, começando talvez com raids em pequena escala, pode, com o passar do tempo, ser ampliada, para, na mais simples das hipoteses, arrebatar das mãos dos germanicos a peninsula da Bretanha, onde se acham localizadas importantes bases navais e aereas.

PORTOS LIVRES DE "RAIDS"

Até o presente, os comboios do Atlantico Norte estão chegando aos portos britanicos com uma certa regularidade. A Marinha americana presta proteção até a Islandia; alem da Islandia, os ingleses operam eficientemente, mais proximos das suas bases e dentro do raio de ação da sua aviação de caça. Alem disso, a Lutwaffe, preocupada com a campanha na Russia, nos ultimos meses, quase não tem bombardeado as docas, os estaleiros, navios ancorados, armazens e estações ferroviarias, deixando descansados os meios que servem para condução e distribuição das mercadorias que chegam por via maritima.

A situação em conjunto deve agora ser re-examinada pelo Alto Comando Alemão na base de uma guerra mais longa do que talvez tenha sido projetado. O Alto Comando deve estar perguntando a si mesmo se será possivel fazer frente á crescente melhoria de armamentos ingleses, suportar a guerra nas duas frentes por muito tempo e diminuir seriamente o numero de navios mercantes ingleses afim de não permitir que o programa de construção naval americano chegue a ponto de cobrir todas as perdas inglesas. Si a tonelagem disponivel no Atlantico começar a aumentar, mais e mais navios estarão á disposição não apenas para abastecimento senão para propositos militares; o "gargalo da navegação", que tem restringido o desenvolvimento da ação britanica, em toda parte do mundo, começará então a alargar-se com incalculaveis danos para a Alemanha.

Os alemães não têm, entretanto, nenhuma saida facil para esta situação. Podem aumentar a escala dos seus bombardeios, naturalmente, mas aliviando sua pressão contra a Russia. Podem tentar intensificar os bombardeios e os ataques submarinos contra a navegação, mas ainda não deram provas de ter desenvolvido uma resposta adequada para os aparelhos de combate perto das suas bases. Quando se afastam um pouco mais entram logo na area das patrulhas americanas.

BERLIM DECIDIRA'

Para os alemães assim, basicamente, o problema do Atlantico agora é resolver si é oportuno ou não iniciar uma troca de tiros com os Estados Unidos.

E' a questão que deve ser cuidadosamente ponderada. Enquanto perdurou a esperança de uma grande e rapida vitoria sobre a Russia, a ser seguida por uma ofensiva de paz, uma luta direta com os Estados Unidos, por certo, devia ser evitada a todo custo. Mas um sonho tão brilhante parece ter sido desfeito. Enquanto houve uma esperança de que os Estados Unidos podiam ficar presos no Pacifico, existiam igualmente razões fortes para evitar um conflito direto no Atlantico. Mas, agora, o Japão está

(Conclúe na 8.ª página)

O Momento Internacional

O comunicado russo de ontem não confirma integralmente a versão alemã de que Kiev tenha sido ocupada pelo inimigo. Mas assinala violentos combates na zona de Kiev, onde a luta assume proporções de extrema ferocidade.

Sendo Kiev uma grande cidade, dividida em vários bairros, é possivel que os russos estejam disputando o passo ao invasor, vendendo caro cada polegada de terreno.

Como os telegramas de Berlim não mencionam a tomada de prisioneiros ou de material de guerra, deve-se concluir que as fôrças de Budenny ou puderam subtrair-se ao cêrco ou estão formando os chamados "bolsões"; tática essa de que os soldados soviéticos se têm utilizado, com evidentes vantagens.

Na França, por ocasião da grande arrancada nazi, o que se via era o "salve-se quem puder", na Russia os defensores agarram-se ao terreno e batem-se o mais possivel, até o fim.

Em noventa dias de luta, o sistema russo tem sido largamente utilizado em tôda a parte. Os observadores internacionais, sem considerar a situação russa, no sul, com otimismo, não vão ao ponto de a julgar perdida. E admitem mesmo que com os reforços chegados dos Estados Unidos e com a cooperação das fôrças aéreas britânicas possa a Russia prolongar a luta, operando o mais largo desgaste da máquina de guerra germânica.

A resistência de Odessa e de Leningrado constitue, por si só, episódios de valôr militar incontestável.

Sem desdenhar a importância moral da tomada de Leningrado, todo o esfôrço alemão, porém, se dirige, especialmente, sôbre a frente sul, onde a marcha para o Cáucaso e a posse da região industrial do Don se podem considerar operações vitais.

Enquanto em Moscou se espera a chegada ali das missões americana e inglesa, a-fim-de acertar um plano de conjunto, por uma maior e mais eficiente cooperação ao país agredido, na França e em geral nos países ocupados a situação é de verdadeiro terror, sucedendo-se os fuzilamentos de refens.

Ontem, depois das 20 horas, Paris mergulhou na treva e no silêncio, como uma providência punitiva. Pelas largas perspectivas da grande metrópole apenas se ouviam bater as botas das patrulhas do comandante Von Gross e do general von Stupnagel.

Desde os Campos Elisios à esplanada dos Inválidos, desde a Butte Montmartre ao Quartier Latin, por tôda a parte, foi proibida a circulação na via pública, depois das 21 horas.

A França vê que "o preço da vergonha é mais alto que o da derrota".

E por isso, na hora em que os homens de Vichy amortalham a nação na bandeira do simbolo nazi, a cruz de Lorena refulge no peito de todos os franceses, que não hesitam em marchar para os pelotões de fuzilamento, contanto que o país possa erguer-se do lamaçal da deshonra, onde resvalou na jornada trágica de 1940.

Decretos do Govêrno Federal

Nomeações, promoções e outros atos nas pastas da Justiça, do Trabalho, da Fazenda, da Viação e Aeronáutica

RIO, 20 (A. M.) — O presidente da Republica assinou os seguintes decretos:

Na pasta da Justiça:

Concedendo naturalização: a Luiz Augusto Paredes, Antonio Josquim Fernandes, Alvaro Luiz Pereira, Abilio José, Albertino Moreira de Pinho, Augusto Batista, Carolino Augusto, Germano de Almeida Barros, Joaquim Nunes Seabra, Joaquim Pereira Julião, Manuel Francisco e Sebastião Fernandes, naturais de Portugal; a Miguel Rogerio, natural da Italia; e a Severino Iglesias Garrido, natural da Espanha.

Na pasta do Trabalho:

Nomeando Dario Bitencourt para exercer o cargo de suplente de presidente do Concelho Regional do Trabalho, da 4ª Região, com séde em Porto Alegre, Estado do Rio Grande do Sul.

Tornando sem efeito o decreto que nomeou Almirio Azevedo para exercer o cargo de suplente de presidente do Concelho Regional do Trabalho, da 4ª Região, com séde em Porto Alegre, Estado do Rio Grande do Sul.

Na pasta da Fazenda:

Transferindo ex-oficio no interesse da administração, Raul Bressane de Azevedo, ocupante do cargo de escrivão da Coletoria das Rendas Federais em Campanha, no Estado de Minas Gerais, para o cargo de coletor das Rendas Federais em Itau', no mesmo Estado.

Na pasta da Educação:

Concedendo a gratificação de magisterio de quatro contos e oitocentos mil reis anuais, a Mario Paulo de Brito, professor catedratico, padrão M.

Na pasta da Viação:

Promovendo, por antiguidade: os seguintes condutores de trem: Samuel da Cunha Fernandes e Agenor Mendes Ribeiro, da classe H para a I; Rosario Viiani, Lino dos Santos Maia e Afonso de Araujo Jorge Lopes da Costa, da classe G para a H; Faustino Tinoco de Carvalho, Nestor Duarte Nunes e Alvaro Trigueiro, da classe F para a G; e os seguintes postalistas: José Amaro Bitencourt Barbosa e Manuel da Silva Gaspar, da classe I para a J; Graciliano Tavares da Costa, Antonio Novais Osario, Candido de Alvarenga e Lycurgo Seabra Viana, da classe H para a I; Enéas Furtado de Oliveira Cabral, Idalecio Mendonça, Heraclides Rodrigues de Matos, Nelson de Almeida Coelho, Euclides Gomes de Saboia e João Francisco das Chagas, da classe G para a H; Veridonam de Faria, Rodolfo José dos Santos, Ademar Vieira, Paulo Americo Russo, Vicente Otavio Puida, Vicente Mané Filho, Francisco Pereira de Araujo, Antonio de Oliveira Guarin e Pedro Salgado Pereira do Lago, da classe F para a G.

Promovendo por merecimento, os seguintes condutores de trem: Manuel Roberto da Paciencia, da classe I para a J; Oldemar Rattis de Vasconcelos e Oscar Luiz da Cunha, da classe H para a I, Julio Barbosa de Brito Fernandes e João Carlos de Carvalho, da classe G para a H, Waldemar Soares Nazareth, Nelson dos Santos Paco-

(Conclúe na 8.ª pagina)

Atos do Govêrno Estadual

Promoção na Secretaria do Interior — Os infratores do Regulamento do Trafego — Aviso da Recebedoria sôbre cobrança de impostos do 2.º semestre — Motoristas convidados a comparecer à Delegacia de Transito

O interventor federal no Estado assinou ontem os seguintes atos:

promovendo o 3º escriturario da Secretaria do Interior, Joaquim Otavio Galvão Cabral, ao cargo de 2º escriturario, vago com a aposentadoria de Gioconda Coutinho de Seixas;

aposentando Gioconda Coutinho de Seixas, 2º escriturario da Secretaria do Interior;

com a pensão a que tiver direito, nos termos do Regulamento do Instituto de Previdencia dos Servidores do Estado, o bel. Joaquim Pedro Campelo de Souza, juiz de Direito da comarca de Barreiros;

nomeando o chefe escoteiro Aristotelis Barreto de Araujo para chefe de campo da Secção de Escotismo Agricola, da Juventude Brasileira e Escotismo;

José da Silva Ribeiro para exercer o cargo de secretario-Almoxarife do Instituto Profissional de Pacas, vago em virtude da transferencia do respectivo funcionario, José Henrique de Araujo Sobrinho;

designando o promotor publico da comarca de Caruaru', bel. Luiz de Goia Lima, para representar o Estado no processo de compra e venda da propriedade denominada vila Freitas naquela cidade, destinada á instalação de um posto de Monta;

transferindo José Henrique de Araujo Sobrinho por conveniencia do serviço, do cargo de secretario-almoxarife do Instituto Profissional de Pacas para o de 3º escriturario da Secretaria do Interior, vago com a promoção de Joaquim Otavio Galvão Cabral.

SECRETARIA DO INTERIOR

O secretario do Interior assinou ontem as seguintes portarias:

concedendo á professora Aregelia Braga Ferreira Gomes da cadeira 95, 1ª entrancia, da sede do municipio Serra Talhada, 30 dias de licença;

a professora 18, 2ª entrancia, de Palmeira do municipio de Angelim, 90 dias de licença;

30 dias de licença, com ordenado para tratamento de sua saude, ao dr. Nestor Cesar de Menezes, medico assistente da Inspetoria de Propaganda, Educação Sanitaria e Fiscalização do Exercicio Profissional do Departamento de Saude Publica;

determinando que o nucleo de Escoteiros Agricolas do Bongi fique sob a direção e administração do chefe escoteiro Aristoteles Barreto de Araujo.

SERVIÇO REGIONAL DO DOMINIO DA UNIÃO

[illegible]do convidados a comparecer [illegible] Serviço Regional, dentro do prazo de oito dias, os seguintes interessados em processos de aforamento de terrenos de marinha:

Proc. 5008 — SR — Pe — Clube Internacional; proc. 5564 — SR — Luiz Gondim e Lafalete Lamartine,

(Conclue na 8ª pag.)

CRUELDADE INUTIL

Austregesilo de Athayde.

(Para os "Diarios Associados")

RIO — As autoridades alemãs nos paises ocupados estão aterrorizando as populações. Querem destruir pela extrema violencia o fervor patriotico das nações vencidas.

Não tardará que volte a funcionar a guilhotina na praça da Concordia, como os pelotões de fuzilamento estão funcionando na Noruega, na Belgica e na Grecia.

A ordem é afogar em sangue o menor sinal de inconformidade com a escravidão. Ordem barbara e inutil.

• •

A maior de todas as perseguições historicas foi a que os Cesares moveram ao cristianismo. Durou trezentos anos.

Milhares e milhares de martires pereceram nas cidades do Imperio e pelas formas inconcebiveis que a imaginação feroz dos pagãos inspirava aos algozes.

O sofrimento aumentava a colheita dos neófitos e o sangue espalhado florescia e frutificava em novos cristãos.

• •

Si o ferro e o fogo exterminassem os sentimentos ou matassem a fé, ainda hoje viveriamos como nos tempos ominosos das tiranias medievais.

A crueldade dos opressores será inane contra a determinação dos vencidos de se libertarem dos seus inimigos.

Cada violencia provocará uma violencia maior, por uma lei inequivoca e eterna.

Isolado o germe da influenza

CIDADE DO CABO, 20 (R.) — O germe da influenza foi isolado pela primeira vez na historia.

O resultado foi obtido pelo Instituto de Pesquisas Medicas, de acôrdo com o que foi anunciado pelo dr. Cluver, diretor do Bureau Sul-Africano de Pesquisas Medicas.

As investigações foram iniciadas por indicação expressa do Departamento de Defesa, "em virtude das possibilidades da repetição da terrivel praga que assolou o mundo em 1918".

Perturbação atmosferica na Inglaterra

LONDRES, 20 (R.) — A aurora boreal foi novamente observada, ontem, á noite, embora as descargas eletricas se tivessem feito sentir com menor intensidade. A luz, muito brilhante, era vista de muitas partes da Grã-Bretanha. Essas perturbações atmosfericas, que se sabe serem causadas por particulas eletricas desprendidas pelo sol, duram habitualmente dois ou três dias, indo excepcionalmente a uma quinzena.

Absolvido a pedido do promotor

RIO, 20 (A. M.) — A pedido do proprio promotor, que reconheceu que o réu agiu em legitima defesa, o juri absolveu Alvaro Oliveira Barroso, que, em dezembro de 1940, matou João Ciriaco Filho.

Para manter a neutralidade

CIDADE DO MEXICO, 20 (R.) — O presidente Camacho solicitou do Congresso a aprovação imediata de uma lei que prevê a aplicação de severas penalidades contra todas as atividades tendentes a incitar o publico em favor de qualquer potencia estrangeira.

O presidente salientou que a aprovação da lei era de urgente necessidade.

Cousas da cidade

MELHORAMENTOS NOS SUBURBIOS

O prefeito Novais Filho anunciou que iria levar os melhoramentos publicos — arborização e ajardinamento — aos suburbios mais afastados, inclusive a Varzea e Caxangá. De Caxangá pode-se dizer que é um arrabalde que ressurge, muito concorrendo para isso a construção

A Varzea padeceu por muito tempo do reflexo da falta de comunicações rapidas para o suburbio vizinho e por isso se foi aos poucos isolando.

Mas num e noutro arrabalde, o clima é dos mais agradaveis, gosando-se de uma temperatura deliciosa, no verão, e chegando mesmo a fazer frio no inverno.

Agora, a situação melhorou sensivelmente para essa zona da cidade; e não seria muito dispendioso prolongar o calçamento até o ponto terminal da linha de bonde, desde que se pudesse interessar as industrias, que existem na Varzea e seriam diretamente beneficiadas.

Registramos que a Prefeitura tenha demolido afinal a antiga estação da Maxambomba, bem no meio do largo de Caxangá, onde se poderá ter agora uma boa praça, arborizada e iluminada.

Tambem na Varzea ha lugar para um pequeno parque, que venha servir á população e proporcionar-lhe alguma diversão aos domingos e feriados.

O que vinha retardando o desenvolvimento desses lugares era a ausencia integral de um plano de serviços publicos. Agora, as perspectivas são bem mais favoraveis. — Z.

ILEGÍVEL

Prosseguem viagem, hoje, os excursionistas do "Alm. Jaceguai"

ARRIBOU, ONTEM, AO PORTO UM NAVIO GREGO — RECEPÇÃO A BORDO DO "MOUNT PELIO N" — SOMENTE HOJE SAIRA' PARA O SUL O PAQUETE "PE DRO I"

Flagrante da reunião de ontem, na Faculdade de Medicina

Durante o dia de ontem, chegaram quatro navios a este porto: **Almirante Jaceguay, Pedro II, Pedro I** e Eleni, este ultimo arribado.

O **Pedro II** procede do Rio e amanheceu no porto; o **Almirante Jaceguay** entrou pouco antes de oito horas; o **Pedro I** á tarde, e o ultimo a chegar foi o cargueiro grego Elrai, procedente de Port Said, com escalas em Aden, Moçambique, Beira e Capetown. De Port Said ao Recife gastou 130 dias. Veiu arribado, para reabastecer-se de combustivel. Atracou ao largo.

NO "ALMIRANTE JACEGUAY", OS EXCURSIONISTAS DO "TOURING CLUB"

Viajam a bordo do **Almirante Jaceguay** aproximadamente cento e cincoenta excursionistas, que fazem parte do 6º. Cruzeiro ao Norte, organizado pelo **Touring Club**.

Pela manhã, atendendo a um convite da Diretoria de Estatistica, Propaganda e Turismo, visitaram o Zoo-Botanico de Dois Irmãos, e á noite compareceram á festa oferecida pelo Clube Internacional.

O prof. Antonio Austregesilo, que figura entre os excursionistas, atendendo a um convite da Sociedade Academica de Medicina, fez uma conferencia ás 20 horas, no salão nobre da Faculdade de Medicina, sobre o tema **Avitaminose experimental**.

Especialmente convidado, o prof. Ulisses Pernambucano presidiu á sessão, conferindo, em nome da Sociedade Academica de Medicina ao prof. Austregesilo, o titulo de socio honorario.

Alguns turistas deixaram o navio em Cabedelo e vieram de automovel até o Recife, visitando em companhia do industrial Candido de Brito a Fabrica de Pesqueira, dos srs. Carlos de Brito & Cia.

A' noite, realizou-se um sorvete dansante, no Internacional, em honra dos excursionistas.

— Esteve ontem, em nossa redação, o medico mineiro dr. Marciano Mauricio, residente em Montes Claros, que tomou parte na excursão ao norte.

NAVIOS SAIDOS ONTEM

Deixaram o porto durante o dia de ontem, tres navios: **Banderos**, do armazem 5, para o sul; **Carioca**, do armazem 8, para o sul; **Aragano**, do armazem 13, para o sul; e o **Pedro II**, do armazem 6, para o norte.

A SAIR HOJE

Sairá hoje, ás 4 horas, para o sul, o **Pedro I**, e ás 15 horas, o **Almirante Jaceguay**.

ESPERADOS HOJE E AMANHA

São esperados hoje, o **Itaquera**, do sul, para o armazem 12; **Porto Alegre**, do norte, para o armazem 8; e **Butiá**, do sul, para o armazem 13.

Amanhã, chegarão quatro navios: **Itaimbé**, do sul, para o armazem 9; **Itapura**, do sul, para o armazem 11; **Taqui**, do norte, para o armazem 12; e **Caxambu'**, da America, para o armazem 5.

HORARIO DAS MARE'S

Primeira premar, 3 e 40; primeira baixamar, 9 e 55; segunda preamar, 16 e 05; segunda baixamar, 22 horas.

Amanhã: primeira preamar, 4 e 15; primeira baixamar, 10 e 30; segunda preamar, 16 e 40; segunda baixamar, 22 e 50.

RECEPÇAO A BORDO DO "S. S. MOUNT PELION"

Realizou-se ontem, a bordo do cargueiro grego **S. S. Mount Pelion**, ancorado no porto desta capital, a recepção que o comandante do barco, cap. Costas G. Yapapas, ofereceu ao sr. Constantinos Maniadakis, ministro da Segurança da Grecia e á sua comitiva, atualmente no Recife.

Os convidados foram recebidos pela tripulação do barco á altura do lamarão, onde está ancorado o navio.

Reunidos no convés, o ministro Maniadakis dirigiu-se aos presentes, na maioria seus compatriotas, mostrando-lhes o que significou a guerra para a Grecia. Salientou o sacrificio imposto á sua patria e solicitou o maximo de cooperação na obra de soerguimento que o governo grego realizará logo que seja consolidada a vitoria.

O sr. Maniadakis terminou erguendo vivas á Grecia e aos paizes aliados, e saudando o Brasil.

Após falou o cap. Lismanis, que expressou sua confiança na vitoria aliada. Referiu-se ao papel da marinha grega na luta; afirmou que todos os tripulantes do **S. S. Mount Pelion** são soldados gregos que foram forçados a abandonar a Grecia, mas que estão sempre dispostos a prestar qualquer serviço pela libertação da patria.

Seguiu-se o **cock-tail** oferecido ao ministro e sua comitiva.

Durante a recepção foram entoadas diversas canções patrioticas gregas e um hino dos tempos heroicos.

Estiveram a bordo do **S. S. Mount Pelion**, entre outros, os srs. Constantinos Maniadakis, general Ant Angeletos, governador militar de Atenas; coronel Cristos Angelacoylos; sr. Lampropoulas, o consul grego no Recife, e representantes da imprensa.

INSTALAÇAO DF COLONIAS AGRICOLAS NO EXTREMO NORTE

Viaja no avião da "Pan American Airways" um funcionario do Ministerio da Agricultura que vai juntar-se á comissão encarregada da escolha de terrenos — Dois aviões esperados hoje

Dois aviões chegaram ontem a esta cidade: o NC. 15.066, da **Pan American Airways**, e o PP.PBA, da **Panair**.

O primeiro procede do Rio, com escalas em Vitoria, Caravelas, Salvador, Aracaju' e Maceió e amerissou no aero-porto de Santa Rita pouco antes do meio dia. Trouxe cinco passageiros: do Rio, a sra. Hedwig Elizabeth Linthicum e os srs. Julio Miguel de Freitas Filho, José da Silva Leitão e Orlando Murgel; e de Aracaju', o sr. Celecino Brito. Em transito, viajam no mesmo aparelho, do Rio para Belem, os srs. José A. Vieira e Joseph Pollino; de Salvador para Belem, o sr. Harold Douglas; do Ria para Antilhas, o sr. Rodolfo Gonzalez Yobe e a sra. Guadelupe Salazar Gonzalez.

Embarcam hoje, nesta cidade, no mesmo aparelho, para Natal, os srs. Francis Joseph O'Brien e Louis Leroy Gray; para Belem, o sr. Louis Woodson Curtis; e para Porto of Spain, o sr. Mihayl Kuymcogln.

O sr. José A. Vieira, que viaja a bordo do avião norte-americano, se destina a Belem, afim de acompanhar o diretor da Divisão de Terras e Colonização, do mesmo ministerio, ora a serviço no extremo norte.

Referiu-se ás finalidades da visita do diretor da Divisão de Terras e Colonização ao extremo norte, onde fará escolha dos terrenos destinados ás colonias agricolas que o ministerio vai instalar por todo este fim de ano naquela região. Salientou a importancia de que se reveste a iniciativa de doar áquela região nucleos organizados de produção, de modo a tornar a Amazonia e demais Estados do norte centros populosos e de maior riqueza.

CHEGOU O APARELHO DA LINHA PERNAMBUCANA DA "PANAIR"

A's 16 e 20, chegou do Rio, com escalas em Vitoria, Canavieiras, Salvador, Aracaju' e Maceió, o avião PP-PBA, da linha pernambucana da **Panair**. Trouxe dez passageiros: do Rio, os srs. Carlos Carneiro Ribeiro, Constance Heward Tuckniss, Hartwell Lindley Preston, João de Souza Spinola Filho, Anibal Faro, Luiz de França Costa Lima; de Salvador, o sr. Olinto Vitor de Araujo; de Maceió, os srs. Antonio Gonçalves, José Felizola e Renato Carneiro da Cunha.

Embarcam hoje, no mesmo aparelho, nesta cidade, as seguintes pessoas: para Maceió, os srs. Francisco Luiz Torres de Oliveira, Frank John Way e Maurice Laycock; para Aracaju', os srs. Carlos Otto Gohl e João Carlos Costa; para Salvador, o sr. Edwin Jackson Kyle e para o Rio, os srs. José Irineu de Souza, Otavio Mavignier Colin, Nestor Vieira da Silva e Augusto Pena Filho.

A SAIR HOJE

Sairão hoje, dois aviões: PP-PBA, da **Panair**, para o Rio, com escalas em Maceió, Aracaju', Salvador, Canavieiras e Vitoria; e o NC. 15.066, d a**Pan American Airways**, para Miami, com escalas em Natal, Areia Branca, Camocim, Parnaiba, Belem, Paramaribo, Port of Spain, San Juan e Antilhas.

ESPERADOS DOIS APARELHOS

São esperados, hoje, dois aparelhos: **Panair**, do Rio, com escalas em Vitoria, Canavieiras, Salvador, Aracaju' e Maceió; e de Miami, com escalas em Antilhas, San Juan, Port of Spain, Paramaribo, Belem, Parnaiba, Camocim, Areia Branca e Natal — o da **Pan American Airways**.

ESPERADO AMANHA

Amanhã, chegará apenas um avião — I-ATOS, da **Lati**, procedente do Rio, direto. Aterrissará no aerodromo do Ibura, entre 13 e 14 horas e conduz a mala sul-americana destina á Europa.

A SAIR AMANHA

Sairão, amanhã, tres aviões: **Pan American Airways**, para o sul; **Panair**, para o norte; e **Lati**, para Roma, com escalas em Natal, Ilha do Sal, Vila Cisneros e Sevilha.

Sanatorio para tuberculosos em Niterói

RIO, 20 (A. N.) — O governo federal, por intermedio do ministro da Educação, determinou o imediato reinicio das obras do sanatorio para tuberculose em Niteroi, sendo assinado, ontem, o contrato com a firma construtora. A capacidade do novo edificio será de 350 leitos.

Homenagem da colonia amazonica ao sr. Getulio Vargas

RIO, 20 (A. N.) — Aprestam-se os preparativos para as solenidades com que os representantes dos Estados amazonicos, residentes nesta capital, comemorarão a passagem do primeiro aniversario do discurso do presidente Getulio Vargas, pronunciado em Manáus, lançando o programa que visa a integração definitiva da Amazonia, no sistema economico e social do país.

Para ser usado com chá, com café e com mate, o Leite Condensado Marca "MOÇA" apresenta inúmeras vantagens, pela simplicidade de seu manejo e por estar sempre á mão.

INSISTA NA MARCA MOÇA

PARA TER O MELHOR LEITE CONDENSADO

91-40

O FUNCIONAMENTO DO AUTOMOVEL NÃO DEVE CONSTITUIR MISTERIO PARA O AUTOMOBILISTA!

EIXO DE TRANSMISSÃO

Eis o eixo de transmissão. Procure lubrificar esta peça importante do seu carro com os oleos e graxas ENERGINA, afim de garantir um funcionamento suave e perfeito.

Refinados pelos processos mais adiantados, os produtos ENERGINA são uma garantia para o automobilista.

Procure o Agente ou Posto Energina mais proximo.

Para maior kilometragem use tambem a gasolina ENERGINA.

GASOLINA OLEO LUBRIFICANTE

ENERGINA

Em beneficio das obras da igreja do Colégio Salesiano

A festa de hoje, no Clube Internacional

Sob o patrocinio da sra. Antonieta Magalhães, realiza-se hoje, no Clube Internacional do Recife, uma festa de arte em beneficio do Santuario do Coração de Jesus do Colegio Salesiano.

Cerca de 150 senhoritas da nossa melhor sociedade, atenderão os convidados no serviço de mesa, trajando **dinner-jacket**, conforme modelo desenhado pela srta. Maria Tereza Magalhães.

E' grande o numero de mesas reservadas, notando-se bastante interesse pela aquisição das restantes.

O programa da festa é o seguinte:

1ª. Parte — Nº. 1 — Orfeon da Força Policial — a) Reverie — Schumann; b) Serenata — Schubert; c) — Mal-me-quer — Irmãos Valença; d) — Cerejeira do Japão — O. Santiago e Paulo Barbosa; e) — Canção do aboiador — Eustorgio Vanderlei.

Nº. 2 — Valsa Vienense — Strauss. Solo. Dadinha Ferreira. Conjunto: Terezinha Oliveira, Rita Dantas, Zaira de Melo Lago, Ligia Carneiro Monteiro, Terezinha, Ana Maria e Lourdes Garcia, Fernanda Adour e Nadia Pessoa.

Nº. 3 — Balana — Helena Guimarães.

Nº. 4 — Mazurca — Strauss. Maria Lia Farias.

Nº. 5 — Luciano Callet — Lucia Amaral. a) Foi uma noite calmosa... b) Morena, Morena; c) Bambalêlê.

Nº. 6 — Jazz Band Academica.

2ª. Parte — Nº. 7 Waltzing Time — Strauss. — Mary Armostrong, Magda de La Mare, Doris King, Nanci Reese, Joan Morrisey, Philis Low, Geninha Sá e Maria Lia Farias.

Nº. 8 — Ritmos variados — Semiramis Regueira.

Nº. 9 — Dansa Cigana — Heller. Nitinha Silva Rego.

Nº. 10 — Ascenso Ferreira... Nº. 11 — Swing — Helena Guimarães. Nº. 12 — Espanhola — Semiramis Regueira. Nº. 13 — Os Bonecos — Fernandez, Geninha Sá e Maria Lia Farias. Nº. 14 — Jazz Band Academica.

III Parte — Nº. 15 — Gavotta — Czibulkta — Nitinha Silva Rego, Lenita Dantas, Doris King, Norma Rubin. Nº. 16 — Rumba — Down Argentina. Way — Geninha Sá. Nº. 17 — Heckel Tavares — Benedito Pretinho — Lucia Amaral, Valdemar Henrique — Uirapuru' — Lucia Amaral. Nº. 18 — A Dansa d'Anitra — Grieg — Maria Lia Farias. Nº. 19 — Canto uma valsa — N. N. — Semiramis Regueira e Helena Guimarães. Nº. 20 — Tap Dance — Yoermans — Magd De La Mare. Nanci Reece, Mary Armstrong. Nº. 21 — Le Premier baiser — Aguirre — Lidia Morel — Locutor José Renato. Jazz Band Academica.

PRISÃO DE VENTRE
Corrige-se sem causar colicas com o
Pó DIGESTIVO De Witt

Automoveis para Portugal

LISBOA ,20 (R.) — A Fundação Rockfeller presenteou o governo português com numerosos automoveis de fabricação norte-americana destinados ao serviço do Instituto de Malaria.

Explosão em Gibraltar

BERLIM, 20 (U. P.) — Telegramas recebidos de La Linea informam que no porto de Gibraltar se verificou uma explosão, cuja origem não foi determinada, mas que resultou no afundamento dum navio-tanque inglês de 8.000 toneladas e avarias em outro.

Regressaram os aviões paraguaios

RIO, 20 (A. M.) — Regressaram ,hoje, os dois aparelhos com os quais os aviadores paraguaios participaram das festividades do dia 7 de setembro. A partida foi muito concorrida.

Serão elevadas á categoria de embaixadas

WASHINGTON, 20 (R.) — Segundo foi divulgado em Washington, o ministro boliviano, Luiz Guachala, espera iniciar, em breve, com o Departamento de Estado, discussões referentes á elevação das delegações bolivianas e norte-americanas em La Paz á categoria de embaixadas.

A segueira do Mandarim

Por Othon L. Bezerra de MELO

(Especial para os "D. A.")

Governava uma das provincias do antigo Celeste Imperio, um mandarim famoso pela inteligência, pela ilustração, pela bondade e pela capacidade de administrador prudente e avisado, que tanto agrada aos povos e aos principes.

Cegando após grave enfermidade, o Imperador manteve-o no cargo, como homenagem aos bons serviços que prestara á Nação.

Passeando um dia pelo parque do seu palácio, o mandarim assentou-se em um banco e adormeceu; seus familiares afastaram-no de mansinho, para não lhe perturbar o sono!

O ruido dos passos de alguem que se aproximava, fê-lo acordar; era um vendedor ambulante, que entrara no parque indiscretamente.

— Que vendes? perguntou-lhe o mandarim.

— Muitas coisas, meu senhor, responde o indiscreto, sendo que elas a mais preciosa é o remedio que dá e tira a vista.

Compro o que dá a vista dizlhe o mandarim.

— Meu Senhor, disse humildemente o vendedor, só posso vender os dois remédios juntos; o branco que dá a vista e o negro que a tira completamente

O mandarim pagou os dois remédios e, despedindo o vendedor, passou o branco nos olhos, recuperando a vista incontinente!

Olhando em derredor, o mandarim surpreendeu-se com o estado do parque, que êle supunha limpo e bem tratado. Decepcionado com esta primeira impressão, dirigi-se para o palácio pela entrada que dava acesso ás dependências, onde ouviu enorme algazarra produzida pelos seus fâmulos, que discutiam, trocando impropérios violentos!

Recuando, o mandarim ganha as escadarias que levavam aos aposentos dos seus filhos, e aí assiste, velado e triste, ao tratamento brutal que a governante dispensava ás crianças, batendo-lhes por motivos insignificantes.

Atordoado, já, com tantas decepções, o mandarim dirige-se aos seus próprios aposentos e alí — irrisão suprema! — encontra a esposa nos braços do seu secretário!

Louco de dôr e de vergonha o mandarim retira-se do palácio e encaminha-se para sua capital que êle supunha rica e formosa; aí, o espetáculo não é mais lisongeiro; ruas esburacadas, casas mal conservadas, aqui e acolá ruinas de prédios abandonados, mendigos esmolando, soldados batendo em homens e mulheres para a paga de impostos, prisões imundas, prostibulos infectos onde se merca a carne humana, enfim todas as misérias que afligem a humanidade e que o mandarim esquecera, com a perda da visão!

Amargurado e desesperado com as realidades tremendas que acabara de presenciar, o mandarim regressa ao parque do seu palácio, assenta-se no mesmo lugar onde se encontrara com o vendedor ambulante e ,tirando do bolso o remédio negro, passa-o nos olhos com sôfreguidão, cegando novamente e para sempre...

COMEMORA-SE, HOJE, O DIA DO RADIO

A P-R-A-8 levanta a idéia do oferecimento de um avião pelas emissoras nacionais á Escola de Pilotagem da região rondonia

Comemora-se hoje, em todo o paiz, o **Dia do Radio**.

Nesta cidade, o Radio Clube de Pernambuco retransmitirá das 20 ás 21 horas, o programa organizado pela Confederação de Radiodifusão.

No banquete que será oferecido, no Rio, em homenagem ao DIP, se divulgará o seguinte telegrama enviado pelo sr. Oscar Moreira Pinto ao sr. Fernando Pinto, representante da emissora pernambucana ali:

"Pedimos transmitir colegas estações reunidas banquete homenagem diretores DIP dois pontos quando comemoramos simbolico dia Radio PRA-3 decana emissoras nacionais pioneira ondas curtas Brasil envia seus mais efusivos saudares fazendo votos pela crescente prosperidade de todas suas congeneres pela felicidade pessoal todos trabalhadores radio ponto PRA-8 pede permissão propor emissoras nacionais, patrocinio ilustres drs. Lourival Fontes Julio Baratas, adquiram avião praticagem fim ofertarem escola pilotagem região Rondonia qual será batisado nome Roquette Pinto, justa homenagem bandeirante radiodifusão. PRA-8 subscreve dois contos. Abraços."

JOSE' BANDEIRA DE OLIVEIRA
Advogado — Sala 9
"Jornal do Commercio"

Fabrica Nacional de Motores

RIO, 20 (A. N.) — O presidente da Republica assinou um decreto-lei, autorizando o ministro da Viação a contratar o financiamento com o Export & Import Bank, de Washington, da quantia de 1.220.000 dolares, destinado á Fabrica Nacional de Motores. Para este fim, o Banco do Brasil emitirá, em favor do Export & Import Bank, com garantia do Tesouro Nacional, nove notas promissorias de 152.500 dolares cada uma e mais juros respectivos e taxas de dois por cento ao ano, venciveis de seis em seis meses, a partir de março de 1942.

DR. JOSE' CALDAS
Do Serviço Dr. Pitanga dos Santos com 23 anos de pratica
Doenças dos intestinos — hemorroidas — fistulas — Diarrêa — Prisão de ventre.
— EDIFICIO SUL AMERICA —

Recebidos pelo presidente da Republica

RIO, 20 (A. N.) — O presidente da Republica recebeu, para despacho, no Palacio do Catete, o ministro Salgado Filho, general Mendonça Lima, ministro da Viação, e ministro Joaquim Eulalio, presidente da Comissão de Defesa da Economia Nacional, que se faz acompanhar do coronel Maurell Lobo, membro do Concelho Federal do Comercio Exterior.

Em audiencia, o chefe da Nação recebeu o sr. Jules Varelet, presidente da Companhia Siderurgica Belgo-Mineira, dom João da Mata, bispo de Manáus, e sr. Moisés Menezes.

Requeira ao Governo Federal autorização para explorar minerios

V. Snria. deseja dedicar-se a exploração e trabalhos de mineração?

Solicite hoje mesmo a devida autorização ao Governo Federal.

Procure imediatamente o DR. ALBERTO MONTEIRO DA SILVA

Avenida Rio Branco, 108 — Edificio Martinelli — 5.º andar — sala 503 — Telef. 42-4374 — Endereço Teleg. Montesilva

Referencias: BANCO BORGES S.A. — Rio de Janeiro

Encarrega-se da obtenção de decretos de autorização de pesquisa e lavra com garantia absoluta de êxito.

VILA DOS ESTIVADORES

Sua inauguração, hoje, ás 16 horas

Realiza-se hoje, ás 16 horas, a solenidade da inauguração da Vila dos Estivadores.

A cerimonia será presidida pelo interventor federal no Estado e terá o comparecimento de autoridades civis e militares.

Controle do comercio de cimento

PORTO ALEGRE, 20 (A. M.) — Afim de acabar com a especulação de negociantes sem escrupulos, a Comissão de Abastecimentos determinou que todo o comercio de cimento da capital passará ao seu controle.

Mercado para varios artigos brasileiros

RIO, 20 (A. N.) — O escritorio de Expansão Comercial do Brasil em New York informou, ao ministro do Trabalho, que uma firma importadora daquela cidade está interessada em obter do nosso país pedras preciosas e semi-preciosas, vasos, caixas, cinzeiros, biombos, candelabros, estatuetas, pequenos animais passaros ,etc. Os interessados poderão se dirigir àquele escritorio, enviando amostras e informações.

DERMOL
DOENÇAS DOS PÉS — ACIDO URICO, ETC.

DIARIO SOCIAL

ANIVERSARIOS

FAZEM ANOS HOJE:

As senhoras: Aida de Carvalho Vilaça, esposa do sr. Manuel Vilaça; Laura de Souza Leão Salgado, esposa do dr. Paulo Cavalcanti de Amorim Salgado; Zulmira Sobral, esposa do sr. Abilio Sobral; Surete Altino Braga, esposa do sr. José Braga; Efigenia Samico, esposa do sr. Severino Samico.

Severino Amaral; Maria das Dores Xavier, filha do sr. Severino Francisco Xavier e de sua esposa, sra. Rosa Amelia Xavier.

As senhoritas: Amosindia Ferreira de Menezes, filha do sr. Antonio Ferreira de Menezes; Hilda Iolanda Bezerra, filha do dr. Elpidio Bezerra; Maria Dalva Amaral, filha do sr. Severino Amaral.

Os senhores: Luiz Clovis Vanderlei; Alvaro Carvalho de Siqueira; Argemiro Pereira da Silva.

As meninas: Ridete, filha do sr. Edmundo Cavalcanti e de sua esposa, sra. Helena Acioli Cavalcanti; Conceição, filha do sr. Lino de Oliveira e de sua esposa, sra. Aurea Vidal de Oliveira.

Os meninos: Aldo, filho do sr. Celso Bartolomeu da Silva e de sua esposa, sra. Maria Augusta Almeida da Silva; Oscar, filho do sr. Alfredo Lima Carvalho e de sua esposa, sra. Romilda Azevedo Carvalho; Oton, filho do sr. Olinto Tavares de Almeida e de sua esposa, sra. Maria José Monte de Almeida.

FAZEM ANOS AMANHÃ:

As senhoras: Lucia Lins, esposa do sr. Manuel Lins; Antonieta Bandeira, esposa do sr. João Bandeira; Julieta P. Alexandre, esposa do sr. José Floro Alexandre; Maria Nunes Machado, esposa do sr. Manuel Machado de Oliveira.

A senhorita: Hilda Amara Uchoa, filha do sr. José Antonio Uchoa e de sua esposa, sra. Maria Inacia Uchoa.

Os senhores: Mario Pena do Amaral; Paulino Gomes de Sá; Roberto de Azevedo Torres.

Os meninos: Raimundo Roberto, filho do sr. Felipe de Figueiroa Faria e de sua esposa, sra. Maria Annunciada de Oliveira Figueiroa Faria; Edvaldo, filho do sr. José Fontoura da Silva e de sua esposa, sra. Irene Fontoura da Silva.

BATIZADOS

Será levado, hoje, á pia batismal, na igreja de Nossa Senhora do Bom Parto, em Campo Grande, o menino Aldo, filho do sr. Celso Bartolomeu da Silva e de sua esposa, sra. Maria Augusta Almeida da Silva.

Servirão de padrinhos o sr. Severino Almeida e sua esposa, sra. Anita Almeida.

DIVERSAS

O Clube Português realizará hoje uma tarde dansante, das 16 1|2 ás 19 1|2, com o concurso do Bando Academico.

VIAJANTES

Acompanhado de sua familia, segue, hoje, com destino ao Rio, o industrial Manuel de Brito, chefe da firma Carlos de Brito & Cia.

— Passageiro do Pedro I, segue para São Paulo, o dr. Oscar de Brito, que vai chefiar a 4ª circunscrição do Serviço Nacional de Peste, com atribuição naquele Estado e no Rio Grande do Sul.

— Regressa hoje, ao Rio, a bordo do avião da Panair, o sr. Augusto Pena Filho, delegado do DASP, que veiu presidir os concursos recentemente realizados nesta cidade.

FALECIMENTOS

Vitima de um colapso cardiaco, faleceu, ontem, ás 18,30, nesta capital, a sra. Ana Carvalho Duarte Lima, esposa do sr. Francisco Duarte Lima, procurador geral do Estado.

A extinta deixa os seguintes filhos: srs. Agamenon Duarte Lima, advogado nesta capital; sr. Perceu Duarte Lima, funcionario do Ministerio da Agricultura, em Florianopolis; sra. Isolda D. L. Lemos de Sant'Ana, casada com o sr. Vicente Lemos de Sant'Ana, gerente de uma fabrica das Usinas Nacionais, em Santos e a srta. Aretuza Duarte Lima.

O sepultamento terá lugar ás 16 horas de hoje, saindo o feretro da residencia da familia Duarte Lima.

Haverá carros á disposição na Casa Batista.

— Em sua residencia, nesta cidade, á avenida Saturnino de Brito, 344, Cabanga, faleceu a sra. Maria Luiza Marinho Valença, esposa do sr. Manuel Valença, funcionario das Docas deste Estado.

Deixou quatro filhos menores.

HA' UM SECULO

Dia santificado, o DIARIO DE PERNAMBUCO não circulou em 21 de setembro de 1841.

Convidado o diretor do DIP a visitar S. Paulo

RIO, 20 (A. M.) — Informam de Belem que o prefeito paraense convidou o sr. Lourival Fontes, diretor do DIP, para visitar o seu Estado.

Em Marselha o nuncio apostolico

GENEBRA, 20 (R.) — Informações de Vichy dizem que o nuncio papal, monsenhor Valeri Valli, chegou, hoje, a Marselha.

REPRESENTAÇÕES PARA SÃO PAULO

Brasileiro idoneo, interessado de uma firma industrial na praça de São Paulo, bastante conhecedor do comércio local, montando agora um escritorio, aceita algumas boas representações de firmas deste Estado, de artigos de qualquer ramo industrial.

Trata-se de pessôa de comprovada honestidade, criteriosa e habituada a agir com prudencia, estando apta a realizar negocios sem aborrecimento. Fornece todas as referencias necessarias.

Os interessados poderão se dirigir á Rua Padre Chico, 224, em São Paulo.

COMERCIO E FINANÇAS

Mercado de Cambio na Praça

O Banco do Brasil apresentou, ontem para cobrança e remessas as seguintes taxas:

Mercado Oficial

Libra	66$410	66$010
Dolar	16$500	16$460

Mercado Livre — Remessas

Libra	79$730
Dolar	19$690
Franco suisso	4$600
Lira (para deposito)	1$100
Marcos compensados	6$050
Escudo (para depósito)	$795
Corôa sueca	4$700

Cambio Livre Especial — Bancario

Dolar	21$500
Escudo (para depósito)	$980
Franco suisso	5$530
Peseta	2$750
Lira	1$200

Mercado Particular

Libra	78$730	78$330
Dolar	19$560	19$510
Peso uruguaio		8$650
Peso argentino		4$650

O Banco do Brasil comprou ouro a 23$500 a grama.

Mercado do algodão

(Cotação Oficial)

Sertão, tipo 5	76$500
Sertão, tipo 4	78$000
Mata, tipo 5	78$000
Mata, tipo 4	63$000

MERCADO DE NEW YORK

NEW YORK, 20 (A. M.) — Abertura do mercado de algodão. Cotações para

	hoje	anterior
Outubro	17,19	17,26
Dezembro	17,40	17,46
Janeiro	17,45	17,54
Março	17,56	17,62
Maio	17,69	17,76
Julho	17,71	17,79

Situação do mercado — hoje: estável. Anterior: idem. Desde o fechamento anterior houve baixa de seis até nove pontos.

Mercado do açucar na Praça

(Cotação Oficial)

Mercado sem alteração, regulando as seguintes cotações:

Refinado, 1ª (saco)	55$000
Usina de 1ª (saco)	58$000
Cristal (saco)	50$000
Demerara (saco)	39$200
3º jato (saco)	34$700
Somenos (arroba)	9$000 a 9$200
Mascavo (arroba)	5$500 a 6$000

Mercado de café

(Cotação Oficial)

Café em caroço (15 quilos) — 32$500.

Cotação de diversos produtos

As cotações oficiaes para as outras mercadorias foram as seguintes:

Alcool puro, 40º	—	3$730
Alcool puro, 42º	—	4$320
Alcool desnaturado	—	4$320
Aguardente	—	3$040
Bagas de mamona 15 quilos	—	8$500
Cacau	—	16$000
Caroço de algodão (nominal)	3$300 a	3$600
Couros secos espichados	—	5$500
Couros secos salgados	—	4$500
Couros verdes salmourados	—	2$300
Farinha de mandioca	17$000 a	18$000
Fecula de mandioca	—	49$000
Feijão preto	44$000 a	45$000
Feijão mulatinho	48$000 a	50$000
Milho	13$000 a	15$000
Fibra de caroá, tipo 5	—	2$550
Peles de cabra	—	11$000
Peles de carneiro	—	12$000

BOLSA DE FUNDOS PUBLICOS

Apolices Federais:	
Uniformisadas, 5°|° compradores	790$000
Uniformisadas, 5 °|° vendedores	810$000
Diversas emissões, 5°|° compradores	780$000
Ao portador, 5°|° compradores	780$000
Reajustamento do vin 1:000$, compradores	800$000
Apolices estaduais:	
Nominativas, 7°|° compradores	780$000
Nominativas, 5°|° compradores	700$000
Ao Portador 7°|° compradores	800$000
Ao Portador, 7°|°, compradores	800$000
Ao Portador, 5°|°, compradores	780$000
Apolices Municipais:	
Consolidadas, 5°|°, compradores	460$000
Ações de Bancos:	
Banco Auxiliar do Comercio vin 100$ compradores	100$000
Banco do Povo, vin 150$000, compradores	150$000
Banco Central de Pernambuco, vin 100$000, compradores	125$000
Banco Regional de Pernambuco, vin 50$000, compradores	15$000
Banco Regional de Pernambuco, vin 50$000 vendedores	20$000
Banco Comercio e Industria vin de 30$000 — compradores	60$000
Ações de companhias:	
Cia. F. Tec. Pernambuco vin 300$, compradores	200$000

(Conclue na 12ª pagina)

EVANGELISMO

IGREJA CRISTÃ PRESBITERIANA

Firmado no capitulo 16, versiculo 19-31, do Evangelho de S. Lucas, estudar-se-á na Escola Dominical da Igreja Cristã Presbiteriana, á praça Joaquim Nabuco, ás 9 e meia horas, a parabola do rico e lazaro, precedindo o estudo predica pelo pastor da igreja.

A's 19 horas haverá, como de costume, alto com pregação do evangelho pelo rev. Israel Gueiros.

2ª IGREJA PRESBITERIANA

Far-se-á houvir hoje, após o estudo biblico costumeiro, no templo da igreja evangelica da rua 7 de Setembro, 232, o seminarista Ismael Andrade.

A's 19 horas e meia, depois dos exercicios devocionais de praxe, o professor Jeronimo Gueiros proferirá a terceira palestra em torno do Espiritismo, subordinando-a ao tema — A invocação de Samuel por Saul, com a interferencia da pitonisa de Endôr.

DOENÇAS DOS OLHOS
DR. ROBERTO SALAZAR
Das 10 ás 12 e das 15 ás 18 horas
Rua Nova, 163, 1.º andar

Cooperativa universitaria na Baía

CIDADE DO SALVADOR, 20 — (A. M.) — Foi fundada a primeira cooperativa universitaria de consumo agricola com a finalidade de pôr um freio á especulação e facilitar a aquisição de materiais universitarios.

MUNDO DE LUZ E SOM

CARTAZ DO DIA

ART-PALACIO — Hoje e amanhã: "O ladrão de Bagdad", com Sabú.

PARQUE — "...e o vento levou" com Clark Gable e Vivian Leigh.

MODERNO — Hoje: "Canção da saudade", com Richard Tauber, e o desenho de Walt Disney, "Fitas e Fitinhas".

Amanhã: "Estas grã-finas de hoje!", com Lana Turner.

ROIAL — Hoje: "O sargento Madden", com Wallace Beery.

Amanhã: "O capitão aventureiro", com José Mojica.

POLITEAMA — Hoje e amanhã: "Serenata tropical", com Betty Grabble, Don Ameche e Carmen Miranda.

TORRE e REAL — Hoje e amanhã, simultaneamente: "Ciladas", com Maurice Chevalier.

ELDORADO — Hoje e amanhã: "A deusa da floresta", com Dorothy Lamour.

IDEAL — Hoje e amanhã: "Conflitos de duas almas", com Barbara Stanwyck.

ENCRUZILHADA e S. JOSE' — Hoje e amanhã, simultaneamente: "Meu filho! Meu filho!" com Brian Aherne, Madeleine Carrol e Louis Hayward.

ESPINHEIRENSE — Hoje e amanhã: "Patrulha perdida", com Vitor Mac Laglen e Boris Karloff.

CENTRAL — Hoje e amanhã: "A torre de Londres", com Basil Rathbone e Boris Karloff.

IMPERIO — Hoje e amanhã: "Balalaika", com Nelson Eddy e Ilona Massey, e a conclusão de "O besouro verde".

CASA AMARELA — "A viuva alegre", com Maurice Chevalier e Jeanette Mac Donald.

EDEN — "Inferno verde", com Lond Craig, e Popeye num desenho.

STO. AMARO — Hoje e amanhã: "Banana da terra", com Carmen Miranda, e a conclusão de "As Drummond".

S. JOÃO — "Quatro filhas", com as irmãs Lane, e a 2ª serie de "As Drummond".

ELITE — "As irmãs", com Claude Rains, John Garfield e as irmãs Lane.

CORDEIRO — "Alma de apache", com Anton Walbrook, e a 7ª serie de "A deusa de Joba".

RADIO CLUBE DE PERNAMBUCO

Programa para hoje:

10 horas — Hino Nacional Brasileiro; 10,03 — Jornal de Lavolho; 10,10 — Aperitivo. Gravações da Casa Parlofon; 10,30 — Programa Juvenil; 11,30 — De você para alguem. Oferta do Laboratorio Hildeberto e Empresa Santa Clara; 12 horas — Jornal de Lavolho; 12,05 — Gravações; 12,20 — Jornal da PRA-8; 12,30 — Gravações; 12,45 — Programa Economizar é enriquecer. Patrocinio da Kosmos Capitalização; 13 horas — Gravações; 13,15 — Programa Especial. Oferta da Camisaria Especial; 13,30 — Continuação do programa Aperitivo; 15,30 — Transmissão do jogo Flamengo x Nautico, diretamente do campo do Nautico, sob o patrocinio da Casa Fatima Ltda.; 17,30 — Pernambuco Tramways; 17,55 — Jornal de Lavolho; 18 horas — Ave Maria; 18,01 — Melodias de todo mundo; 19 horas — Hora certa de Vicente Soares & Cia.; 19,25 — Boletim telegrafico; 19,30 — Continuação das Melodias de todo mundo, 19,50 — Bola ao centro. Locutor Antonio Maria; 20 horas — Retransmissão do programa da Confederação Brasileira de Radiodifusão, em homenagem ao Dia do Radio; 21 horas — Cha dansante do Sabonete Tabarra; 22 horas — Jornal de Lavolho e Hino Nacional Brasileiro.

10 horas — Hino Nacional Brasileiro; 10,03 — Jornal de Lavolho; 10,10 — Programa Ritmos de sagrado, gravações da Discoteca da PRA-8; 12 horas — Jornal de Lavolho; 12,05 — Gravações; 12,20 — Jornal da PRA-8; 12,30 — Gravações; 14 horas — Intervalo; 16 horas — Joias musicais; 17 horas — Musica popular; 18 horas — Ave Maria; 18,01 — Boletim de informações oficiais; 18,10 — Jantar musicado. Gravações selecionadas, 18,20 — Jornal de Lavolho; 18,35 — Continuação do jantar musicado.

ESTUDIO: 19 horas — Hora certa de Vicente Soares & Cia.; 19,01 — Cronica da PRA-8; 19,05 — Emanuel Silva, 19,15 — Dentze Avani, 19,25 — Boletim telegrafico; 19,30 — Cortina sonora da Distilaria Edison; 19,35 — Aline Branco; 19,45 — Candelabros musicais do Sabonete Protetor; Hora do Brasil; 21 horas — Conjunto Cinco de Ouro; 21,15 — Soprano Julia de Caparrós; 21,30 — Nota do dia; 21,35 — Bola ao centro. Locutor Antonio Maria; 21,45 — Emanuel Silva; 22 horas — Jornal de Lavolho; 22,08 — Denise Avani; 22,18 — Musicas leves. Orquestra de Salão sob a direção do maestro Caparrós. 22,28 — Aline Branco; 22,38 — Leitura do programa d'amanhã; 22,40 — Orquestra de Swings, sob a direção de Nelson Ferreira; 22,55 — A vida que passa; 23 horas — A Opera no Estudio: ato da opera "Mefistofeles", de Arrigo Boito; 23,55 — Despedida. Hino Nacional Brasileiro.

Locutores do dia: das 10 ás 12 — Luiz Cordeiro; das 12 ás 14 — Carlos Brasil, das 16 ás 18 — Luiz Cordeiro; das 18 ás 20 — José Renato; das 21 ás 23,30 — Carlos Brasil.

RADIO TABAJARA

A Radio Tabajara de João Pessoa, irradiará hoje e amanhã os seguintes programas:

Programa para hoje:

10 horas — Hino Nacional; 10,05 — Radio-Teatro. Oferta de A Preferida; 10,35 — Voluntarios do Radio; 11 horas — Noticiario da Paraiba; 11,05 — Continuação de Voluntarios do Radio; 11,20 — Jornal do Armazem do Povo; 11,30 — De alguem para você, programa oferecido pela Casa das Sêdas do Recife; 12 horas — Do Teatro da Guerra, Jornal dos sabões Marron e Bentivi; 12,07 — Continuação de Voluntarios do Radio; 13 horas — Intervalo; 18 horas — Ave Maria; 18,05 — O seu programa dansante; 19 horas — Do Teatro da Guerra, Jornal dos sabões Marron e Bentivi, 19,07 — Continuação de seu Programa dansante; 20 horas — Valores novos, patrocinio pela "A Capital"; 21 horas — Musicas leves (selecionadas); 21,45 — ultimas noticias do dia; 22 horas — Boa noite. Hino Nacional.

Programa para amanhã:

10 horas — Hino Nacional; 10,05 — Programa matinal; 11 horas — Variedades musicais; 11,45 — Jornal do Armazem do Povo; 11,52 — Continuação de Variedades musicais; 12 horas — Do Teatro da Guerra, Jornal dos sabões Marron e Bentivi; 12,07 — Continuação de Variedades musicais, 13 horas — Intervalo.

ESTUDIO: 18 horas — Ave Maria; 18,05 — Canta Brasil, programa com Jota Monteiro, Neile de Almeida, coadjuvado pela Jazz Tabajara Regional e Bolivar Duarte; 19 horas — Do Teatro da Guerra, Jornal dos sabões Marron e Bentivi; 19,07 — Programa para sensibilidade feminina, com José Ramos, Claudio de Luna Freire, José de Arimatéia, Trio Blue Stars e Jazz Tabajara; 20 horas — Retransmissão da Hora do Brasil; 21 horas — Musica popular brasileira com Cilene Silva, Manuel Moreira; 21,15 — Jornal oficial do Estado; 21,20 — Vida paraibana; 21,25 — Continuação do programa das 21 horas; 21,40 — Os Tabajaras em desfile; 22 horas — Leitura do programa de amanhã e boletim meteorologico; 22,05 — O boa noite musical de sua PR, com Gilvan Soares; 22,20 — Revista dos acontecimentos do dia; 22,30 — Hino nacional.

Locutores: Orlando Vasconcelos e Meira Filho.

DR. ANTONIO LIMA
Assistente do Prof. Pitanga dos Santos
INTESTINOS — RECTO e ÂNUS
Ondas Ultra-Curtas — Serviço Clinico e Cirurgico
Cura das hemorrhoidas sem operações e sem dôr
Tratamento moderno das colites e da Prisão de Ventre.
Consultas diarias: de 9 ás 12 e de 16 ás 18
Marquês de Olinda 287 — Fone 9160

Vida Religiosa

O DIA DA IGREJA

21 DE SETEMBRO — No dia de hoje se comemora São Mateus.

EPISTOLA (Ep. 3, 13-21) — Meus irmãos: Rogo-vos que não desfaleçais, vendo-me sofrer tantas tribulações por vós, as quais são a vossa gloria. Por esta razão é que dobro os joelhos diante do Pai de Nosso Senhor Jesus Cristo, do qual vem toda a paternidade no céu e na terra; para que, segundo as riquezas da sua gloria, ele vos fortaleça poderosamente no homem interior, por meio de seu Espirito; para que Jesus Cristo habite em vossos corações pela fé, para vos arraigar e fundar na caridade, afim de que possais compreender com todos os Santos qual seja a largura, e o comprimento, é a altura, e a profundidade, e conhecer o amor de Jesus Cristo, que excede a todo o entendimento, para que alcanceis toda a plenitude dos dons de Deus. E aquele que pela virtude que opera em nós é poderoso para fazer todas as coisas mais abundantemente do que nós pedimos ou entendemos, seja glorificado na igreja e em Cristo Jesus, na sucessão de todos os tempos e por todos os seculos. Amen.

EVANGELHO (Lc. 14, 1-11) — Naquele tempo, em dia de sabado, entrou Jesus em casa de um dos principais fariseus para jantar; e eles o observaram. Ora, estava diante dele um homem hidropico. E Jesus, dirigindo-se aos doutores da lei e aos fariseus, disse-lhes: E' permitido curar em dia de sabado? Eles, porém, ficaram calados. Então, Jesus, tomando aquele homem pela mão, curou-o e mandou embora. Depois, voltando-se para eles, disse-lhes: Quem é de vós, que tendo-lhe caido um boi ou um burro no poço em dia de sabado, o não tira logo para fóra no mesmo dia? E eles nada puderam replicar. E, observando Jesus como os convidados escolhiam os primeiros lugares á mesa, propôs-lhes esta parabola: Quando fores convidado para as bôdas, não te assentes no primeiro lugar; porque pode ser que se ache ali outra pessoa de mais consideração do que tú, convidada pelo dono da casa, e, vindo o que te convidou a ti e a ela, te diga: Cede o teu lugar a este, e tú, envergonhado, tens que ocupar o ultimo lugar. Mas quando fores convidado, vai tomar o ultimo lugar, de maneira que, quando vier aquele que te convidou, te diga: Amigos, sobe mais para cima. Será isto uma honra para ti aos olhos de todos os que estiverem á mesa. Porque todo aquele que se exaltar será humilhado; e todo aquele que se humilhar será exaltado.

LAUS PERENE — O SS. Sacramento estará exposto hoje, durante todo o dia, na basilica de N. S. do Carmo e amanhã, na matriz das Graças.

FESTA DO SENHOR BOM JESUS DOS AFLITOS

Iniciam-se hoje as cerimonias do setenario na igreja de São José de Riba Mar

Inicia-se hoje, nesta cidade a tradicional festa do Senhor Bom Jesus dos Aflitos, na igreja de São José de Riba Mar.

A bandeira foi ofertada pelos irmãos da Confraria que vem trabalhando para a realização da fest.

A's 7 horas será rezada uma missa por um sacerdote da Sagrada Familia, havendo comunhão dos irmãos das confrarias eretas na igreja e dos fieis. Após será dada a benção do estandarte.

Quatro crianças conduzirão a bandeira pela travessa de São José, ruas de Santa Rita, Santa Cecilia e São José, sendo nessa ocasião solenemente hasteada pela juiza, sra. Eugenia de Figueiredo Braga.

A's 16 horas haverá sessão solene com o comparecimento do vigario da paroquia, no consistorio da Confraria, sendo orador o irmão Custodio Tito Braga.

A's 19 horas será rezada a primeira setena em honra do Senhor Bom Jesus dos Aflitos, estando a ornamentação do altar a cargo da srta. Maria Miguel Felix.

Amanhã continuará o setenario, ás mesmas horas.

CONFRARIA DO SENHOR BOM JESUS DAS CHAGAS

Reune-se hoje, ás 14 horas, a Confraria do Senhor Bom Jesus das Chagas, em sessão de mesa regedora.

FESTA DE N. S. DAS DORES NA MATRIZ DA VARZEA

Encerrará-se, hoje, a tradicional festa de Nossa Senhora das Dores, na paroquia da Varzea. Para os festejos externo, acha-se ornamentado o pateo da matriz, com jaus, carrosseis, barracas para prendas, musica, etc.

Haverá os seguintes oficios religiosos: ás 6 horas, missa com comunhão geral das irmãs da Confraria das Dores e demais fieis da paroquia; 9 horas, missa solene, cantada pelos alunos do Seminario Menor do Sagrado Coração de Jesus; 16 horas, procissão, sendo ao recolher-se entoado solene Te-Deum.

IRMANDADE DE NOSSA SENHORA DO ROSARIO DO RECIFE

Reune-se hoje, ás 10 1|2 horas, em sessão de mesa geral, para eleição d anova mesa regedora, a Irmandade de Nossa Senhora do Rosario, ereta na matriz-concatedral da Madre de Deus.

FESTA DE N. S. DO ROSARIO DO PINA

A paroquia de Nossa Senhora do Rosario, do Pina, á frente o seu vigario, padre José Fernandes, vai promover em outubro proximo, a festa em honra de sua padroeira. Para isso, a comissão continua em atividade, angariando donativos e providenciando o programa dos festejos.

No dia 2, ás 19 horas, sairá da matriz a bandeira da festa, da qual é juiza a sra. Cesaltina Dalia Santos, esposa do sr. Jaime Santos.

Os solenes exercicios do novenario terão inicio ás 19 horas do dia 3, presididos pelo vigario, prolongando-se até o dia 11.

O solene encerramento da festa verificar-se-á no dia 12, segundo domingo do mês, com os seguintes atos: ás 5 1|2, 7 e 9 1|2 horas, missas, sendo que na de 7 haverá comunhão geral dos paroquianos e demais devotos da Virgem. Na missa solene das 9 1|2 horas, pregará notavel orador sacro, estando os canticos confiados a Schola Cantorum dirigida pelo maestro Piccolino Fischer.

A's 19 1|2 horas, após o sermão, será entoado solente Te-Deum, seguindo-se a benção do Santissimo Sacramento e o hasteamento da bandeira.

No pateo externo da matriz funcionará varios entretenimentos populares, como barracas de prendas, carrosseis e "buffets".

FESTIVAL MISSIONARIO

Haverá hoje, ás 19 horas, no Salão-Teatro do Colegio Nobrega, grande festival em beneficio das Missões. Tomarão parte diversos colegio da cidade.

PADRE FELIX BARRETO

Ocorrendo em novembro proximo o 25º aniversario da ordenação sacerdotal do padre Feliz Barreto, diretor do Ginasio do Recife, resolveu um grupo de amigos, professores, alunos e ex-alunos daquele sacerdote, promover, em sua homenagem, uma manifestação de apreço no dia das suas bodas de prata sacerdotais.

Para realização destas festas a comissão encarregada está realizando uma sessão ás 19 1|2, todas as terças-feiras no Circulo Catolico, onde receberá adesões.

Escola de cadetes em Fortaleza

FORTALEZA, 20 (A. M.) — Noticia-se que, brevemente, esta cidade terá uma escola de cadetes.

Escritorio de advocacia na Capital Federal

Processos de aforamentos de terras e demarcações junto ao Governo Federal.

Processos de naturalização e obtenção da cidadania brasileira.

Procure imediatamente:
DR. ALBERTO MONTEIRO DA SILVA
Avenida Rio Branco, 108 — Edificio Martinelli — 5.º andar — sala 503 — Telef. 42-4374 — Endereço Teleg. Montesilva

Referencias: BANCO BORGES S.A. — Rio de Janeiro

Patrocina com eficiencia todo e qualquer processo junto aos Ministerios, Departamentos e Repartições Publicas Federais. Advocacia em geral. Causas Trabalhistas e Administrativas.

Artes e Artistas

SARAU ARTISTICO EM HOMENAGEM A OSCAR SILVA

A festa de amanhã, ás 21 horas, no Clube Português

Realiza-se amanhã, no salão nobre do Clube Português, um sarau artistico, em homenagem ao pianista e compositor Oscar da Silva.

A festa está marcada para ás 21 horas e terá o concurso da sra. Edinar Altino de Campos.

O pianista português, ora em visita ao Recife, é um nome bastante conhecido no Brasil, tendo realizado tournées nos principais paizes da Europa e da America.

E' o seguinte o programa que se cumprirá:

1ª Parte — I — Je dédie...: Serénade du Passand — Oscar da Silva. Para canto, pela sra. Edinar Altino de Campos; II — Preludio e Chaconne — Friedmann; III — Estudo — Friedmann; IV — Elevação; Popular; Noturno — Schumann; V — Sonata — Liapounow VI — Pirouette; Variacões — Glazounow; VII — Valsas Nobres — Schubert-Dohnányi.

2ª Parte — I — a) Valsa Triste; b) Canção Portuguesa — Oscar da Silva. Para canto, pela sra. Edinar Altino de Campos; II — Acalanto da Bela Infanta — Valdemar de Almeida; III — Musica Portuguesa estilisada; Paginas Portuguesas — Oscar da Silva; IV — Improvisos.

EXPOSIÇÃO MARIO TULIO

Será encerrada no proximo sábado a exposição que Mário Tulio está realizando nesta cidade, sob os auspicios da Diretoria de Estatistica, Propaganda e Turismo.

Foram adquiridas quasi quarenta telas, de 65 que estão expostas.

DR. FELICIANO JORGE
Medico do Hosp. Sto. Amaro
Doenças Internas. Doenças do Aparelho Digestivo e da Nutrição
Consultorio: Rua 1.º de Março 98-1.º

Salario minimo na Baía

BELEM, 20 (A. N.) — A Comissão de Salario Minimo nesta capital reuniu-se e discutiu um requerimento dos presidente de varios sindicatos operarios, cujos trabalhadores pleiteara ma majoração de 50% no salario minimo em vigor.

Verificou-se empate de três contra três votos, vigorando o preceito legal que determina que só excepcionalmente haverá modificação no salario minimo, antes de decorridos três anos da vigencia da lei, sendo, assim, indeferido o reuerimento em apreço.

Canal em Santa Catarina

RIO, 20 (A. N.) — O presidente da Republica assinou um decreto, aprovando os projetos e orçamento para execução do trecho de canal de navegação entre Porto Laguna e a cidade de Araranguá, em Santa Catarina, pela importancia de 2.847 contos de reis.

Prof. Ulisses Pernambucano
Doenças Nervosas e Mentais
Cons: 11-12 e 16-18 horas
Rua Padre Inglês, 331

DR. SYLVIO CALDAS
Clinica de Ouvido, Nariz e Garganta
Cons. Rua da Imperatriz n.º 218, de 10 ás 12, de 15 ás 18 h.
Res. Av. 17 de Agosto n.º 744

Volumes numa paraia paraense

RIO, 20 (A. M.) — Informam do Pará que apareceram na paral de Soure volumes de mercadorias e objetos que parecem pertencer a um navio inglês torpedeado perto da costa.

Bandeira unica das Americas

MEXICO, 20 (A. N.) — Na reunião de ontem, o Congresso Interamericano de Estradas de Rodagem propôs a creação de uma bandeira unica das Americas, na qual figurariam todas as cores do arco-iris, tendo ao centro o barreto frigrio, simbolizando a liberdade.

CURA DA ASMA POR TRATAMENTO RACIONAL E EFICAZ EM 89% DOS CASOS
DR. MOACIR DOS ANJOS
ESPECIALISTA EM AP. RESPIRATORIO
TUBERCULOSE — RAIOS X — PNEUMOTORACE
Rua da Aurora, 87-Terreo Das 14½ ás 17½ hs.

ISOLAMENTO DO VIRUS DA INFLUENZA

Ouvido o chefe do laboratorio do I. Osvaldo Cruz

RIO, 20 (A. M.) — A proposito do telegrama noticiando que o diretor do Bureau Sul-Africano de Pesquizas Medicas, E. H. Culvier, anunciara o isolamento do germen da influenza, fato que ocorria pela primeira vez na historia, a reportagem ouviu o dr. Castro Teixeira, chefe do laboratorio do Instituto Osvaldo Cruz.

O dr. Castro Teixeira esclareceu que o referido germen tinha sido isolado pela primeira vez, em 1933, em Londres, pelo professor Laidlaw. Mais tarde, nos Estados Unidos, foi isolado um novo tipo do mesmo virus, pelo que os dois tipos isolados foram classificados em A e B.

Aqui, o Instituto Osvaldo Cruz está tratando de isolar este virus para fazer face á possibilidade duma epidemia depois da guerra atual, afim de evitar o que aconteceu na guerra passada.

Alteradas as tabelas da Viação Cearense

RIO, 20 (A. N.) — O presidente da Republica assinou um decreto, alterando, sem aumento de despesas, as tabelas numericas do pessoal extranumerario mensalista da Rêde Viação Cearense.

Missão do Ministerio da Guerra em Maceió

RIO, 20 (A. M.) — O major Paulo do Vale, partirá pelo Itanagé, rumo a Maceió, no desempenho de importante missão do Ministerio da Guerra.

DR. ALCIDES VASCONCELLOS
APPARELHO DIGESTIVO — RECTO e ANUS — HEMORRHOIDAS. Cons. Imperatriz 89 — Das 15 ás 18 horas

Bombas explosivas numa praia da Baía

BAIA, 20 (A. N.) — Acabam de dar á costa na praia de Itacaré, bombas explosivas que estão acondicionadas numa lata com a seguinte inscrição: "Achtung Scerfer Spreng Korfer".

Um pescador que recolheu o estranho achado, desconhecendo o seu conteudo, abriu a lata a golpes de facão.

O secretario da Segurança Publica requisitou o achado, a fim de mandar proceder a minucioso exame, pois parace tratar-se de bombas usadas pelos aviões.

JOALHERIA
"AO ANEL DE OURO"
JOIAS — BRILHANTES — ANEIS DE GRAU — RELOGIOS "ESKA" E ARTIGOS PARA PRESENTE
— Rua Sigismundo Gonçalves 113 —
Phone: 6389 — Recife
ONDE V. S. PODERÁ ESCOLHER A SUA CANETA
Parker VACUMATIC

ILEGÍVEL

TEVE INICIO, ONTEM, A MOAGEM DA USINA BARÃO DE SUASSUNA

CERCA DE QUATROCENTAS PESSOAS ESTIVERAM PRESENTES ÁS SOLENIDADES — A PARTIDA DO TREM ESPECIAL DE CONVIDADOS — A MISSA SOLENE — O CHURRASCO E INAUGURAÇÃO DA VILA OPERÁRIA "FREI AFONSO" — PRESENTES ALTAS AUTORIDADES FEDERAIS E ESTADUAIS — OUTRAS NOTAS

Realizou-se, ontem, a tradicional solenidade do inicio da moagem da safra do corrente ano, da Uzina Barão de Suassuna, S. A., no municipio de Escada.

Especialmente convidados pelo dr. Paulo Fonseca Lima, diretor-presidente da empresa, seguiram, em trem especial, numerosas pessoas. A partida efetuou-se ás sete horas, da Estação Central, chegando ás 9 e meia horas, na Uzina, sendo recebidos pelos co-proprietarios da Uzina, prefeito, juiz de direito, promotor e vigario de Escada, além de outras autoridades e funcionarios da empresa.

Logo após teve inicio a missa solene, no interior da Uzina, oficiando o conego Eustaquio de Queiroz e frei Romeu Perea.

Ao evangelho, o conego Eustaquio de Queiroz discorreu largamente sobre as relações entre o operariado e o patrão, citando os beneficos ensinamentos da Rerum Novarum, de Leão XIII, doutrina que oferece grande atualidade nos tempos de hoje.

Após a missa, usaram da palavra uma escolar e um representante do operariado. Em seguida, falou o dr. Paulo Fonseca Lima, que agradeceu, em nome da empreza, a presença dos visitantes, que, atendendo ao seu convite, vieram dar mais realce a uma tradicional festa, de tanto valor para os que trabalham na industria açucareira pernambucana. Por fim, deu como iniciada a moagem, fazendo acionar as maquinas da Uzina.

Em seguida, no pateo das fabricas, houve o desfile das escolas gratuitas "Barão de Suassuna", mantidas pela Uzina, escoteiros e da banda de musica dos operarios, que causou excelente impressão aos visitantes.

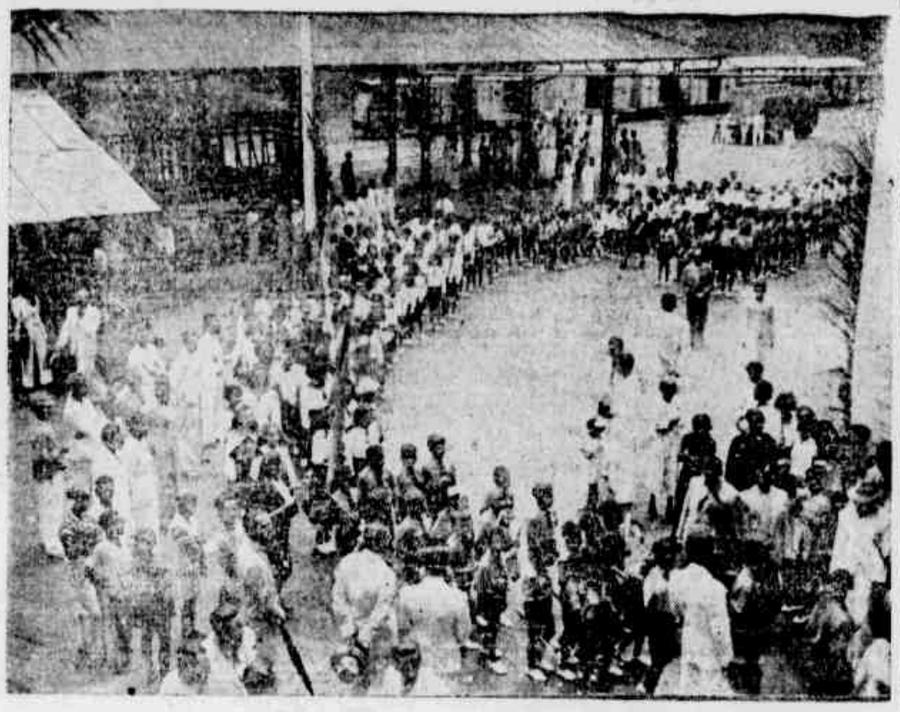

Aspecto do desfile no pateo externo da Usina

Após ligeiro descanço, teve lugar, na casa grande, o churrasco e a inauguração da nova vila operaria "Frei Afonso", composta de casas isoladas, com jardins, agua encanada, luz eletrica, jardim e horta, um excelente padrão de habitação higienica para as classes trabalhadoras. A direção da Uzina fez sentir que, colaborando com a campanha contra o mucambo, a Uzina Barão de Suassuna estava proporcionando aos seus operarios habitações que nada ficaram a dever ás melhores existentes no Estado, no seu tipo.

A seguir, teve lugar o almoço, tendo usado da palavra varios oradores. A mesa foi presidida pelo dr. Apolonio Sales, secretario da Agricultura, que estava ladeado pelo inspetor da Alfandega, sr. Tancredo de Mesquita Lima, e o sr. João da Costa Azevedo, co-proprietario da Uzina Catende.

A' tarde, teve lugar a retreta no pateo da casa grande, seguindo-se danças.

Os visitantes regressaram á noite.

Entre os presentes, encontravam-se os srs. Apolonio Sales, secretario da Agricultura, Tancredo Mesquita Lima, inspetor da Alfandega do Recife, e familia; capitão Roberto Pessôa, diretor do C.P.O.R., e familia; José Campelo, presidente da Associação de Imprensa; professor José Joaquim de Almeida, catedratico da Faculdade de Direito, e familia; João Cleofas, João da Costa Azevedo, proprietario da Uzina Catende; Aroldo Fonseca Lima e familia; José Barros, chefe de secção da Alfandega; Tavares Buril, secretario do Ginasio Pernambucano; industrial Luiz Dias Lins; conego Eustaquio Queiroz; frei Romeu Perea, drs. Rinaldo Azevedo, Bruno Maia, Heraldo Antunes e Publio Dias; Otto Cunha, Ezequiel Lopes de Barros, juiz de direito de Escada; José Maria Jatobá, promotor publico; Camilo Amorim Souza, coletor; Alvaro Xavier, prefeito; padre João Rodrigues Vieira; Renato Sabino Rocha, delegado de policia; José Pereira Araujo, Eurico Souza Leão, Carlos Grangeiro, Manuel Rego Barros, Antonio Florentino Cavalcanti, Afonso Moreira, Afredo Costa Moreira, Malaquias Gonçalves da Rocha, um dos diretores da Uzina; Baltazar Varela, Raul Escorel Araujo, Amaro Cavalcanti, Luiz de Oliveira Luna, Gumercindo Corrcia de Oliveira, Valdir Pessoa, dr. João Romangueira, Antonio Donato, Tomé Dias Sobrinho, Laurindo Ferreira Cunha, João Dowsley, Eraldo Correia, Salomão Kelner, Manuel Morais Abreu e Lima, Odorico Tavares, secretario do DIARIO DE PERNAMBUCO; Paulo Martins Filho, Lauro de Queiroz Monteiro, Solon de Souza(Francisco Veras, Severino Lemos, João Spineli, Otavio Saraiva, José Bonifacio, fiscal do Instituto do Açucar e do Alcool; Alfredo Moreira Resende, Luiz Pereira, Rosilvo Cerqueira, Guilherme Araujo Filho, Cleodon Chaves, Paulino Noberto Lima, Eurico de Oliveira e José Maria de Araujo, etc. etc.

Cerca de quatrocentas pessoas estiveram presentes, como convidados, da direção da Uzina.

A vila "Frei Afonso", inaugurada, ontem

Grupo apanhado por ocasião do churrasco

Não poderá estacionar na avenida

RIO, 20 (A. N.) — O chefe de policia baixou uma portaria, determinando que nenhum automovel poderá estacionar na avenida, como vinha fazendo até agora.

A medida visa descongestionar o transito naquela via publica.

Medidas contra a espionagem

CIDADE DO MEXICO, 20 (U. P.) — O Congresso está examinando o pedido do presidente Camacho para que sejam promulgadas novas medidas contra a espionagem.

O presidente enviou, ontem, uma mensagem ao Parlamento, na qual salientou a necessidade de se estabelecerem severas punições para enfrentar qualquer emergencia.

Terrenos — Predios Apartamentos

Garanta seu futuro comprando terrenos, predios e apartamentos na Capital Federal.

Renda liquida e certa de 10 a 12%.

Valorização surpreendente!

Vendemos e compramos terrenos, predios, edificios, apartamentos, chacaras em Flamengo, Botafogo, Urca, Copacabana, Ipanema, Leblon, Tijuca, Petropolis, etc.

Não perca ocasião.

INFORMAÇÕES:

DR. ALBERTO MONTEIRO DA SILVA

Avenida Rio Branco, 108 — Edificio Martinelli — 5.º andar — sala 503 — Telef. 42-4374 — Endereço Teleg. Montesilva

Referencias: BANCO BORGES S.A. — Rio de Janeiro

Facilitamos pagamento pela Tabela price a 15 anos de prazo, com reduzida entrada inicial e modica amortização mensal.

A SEMANA DOS RETALHOS da

CASA DAS SEDAS

ESTA' DISTRIBUINDO MILHARES DE RETALHOS QUASI DE GRAÇA

RUA NOVA, 208

BURROUGHS

A maior fabrica do mundo de maquinas de somar, escrever, calcular e contabilidade

APRESENTA

A mais perfeita e completa linha de

REGISTRADORAS

OLIVEIRA & RODRIGUES, LTDA

Av. Rio Branco, 119-1.º — Tel. 9059

O marechal Hermes, estadista civil

Lindolfo COLLOR

(Copyright para os "D. A.")

Quem me parecer que entre as numerosas e prestigiosas vozes que estão celebrando a memoria do marechal Hermes da Fonseca nenhuma, até agora, sublinhou convenientemente a caracteristica fundamental da sua vida publica, e que outra não foi senão a fidelidade civil do soldado ás instituições que serviu. Oficial de fortuna, membro de familia de ilustres tradições militares, eu não sei de outro membro do Exército que melhor houvesse confirmado por palavras e atos, mais por atos do que por palavras, a inexistencia de espirito militarista no Brasil. Levantou-se contra a sua candidatura á presidencia da Republica uma das maiores oposições da nossa fase republicana. Foi um mal essa oposição? Observemos os fatos á distancia de três decenios. A reação dos partidarios de Rui Barbosa procurava polarisar contra a candidatura da maioria politica, que não era uma candidatura de quarteis, as enercias civis da Nação. Mostra a simples fixação histórica do episodio quanto havia de exagerado, senão de francamente irreal, nos motivos ideologicos dessa oposição. Mas, as suas demasias longe estiveram, como hoje se percebe, de acarretar qualquer prejuizo ao funcionamento normal dos poderes constitucionais. Não se fale, para contrariar o que digo, no estado de sitio que teve de ser proclamado no ultimo ano do mais agitado dos nossos periodos presidenciais. Isto é outra história, historia que se prende aos restos de anarquia caudilhesca que dormita ainda no fundo de tôdas as nações latinas da América. Bolivar, que não era militarista, viu com olhos de profeta os males que nos ameaçavam.

Examinado nas suas repercussões imediatas, teve o civilismo uma participação talvez decisiva na afirmação das linhas mestras, linhas nitidamente civis, do govêrno Hermes. Ilustra o fenomeno á maravilha o que se deve compreender como colaboração das oposições.

Precisamente por que o argumento maior da oposição de Rui Barbosa se firmava sobre o espirito civil da Nação, haveria o governo Hermes de procurar, como realmente procurou, realizar um governo nitidamente, inquestionavelmente civil sob todos os seus aspectos.

Que significa ,porém, um governo civil? Não por certo, um governo despreocupado dos assuntos militares, muito menos uma situação politica infensa á Nação em armas que é Exercito Nacional. Com o preocupar-se dia a dia com os legitimos interesses das classes armadas, reconhecendo-lhes o prestigio moral de que são credoras e proporcionando-lhes o aparelhamento indispensavel ao cumprimento da sua nobre missão, cumpre qualquer governo apenas a mais elementar das suas obrigações. Foi o que fez o marechal Hermes da Fonseca. Valerá a pena, a este proposito, que se coloque, em especial relevo, por exemplo, a lei do sorteio militar, obra do ministro da Guerra do governo Afonso Pena? Não me parece. Nada mais compreensivel do que cuidar um militar dos problemas militares. Com referencia á conscrição obrigatoria, antes de louvar a ação do marechal Hermes, eu preferiria, por uma questão de justiça histórica, fazer o elogio de um tribuno civil, Silveira Martins, que já em 1882 sustentava no Senado do Imperio que era preciso "haver uma lei organica militar, um alistamento, uma reserva preparada para suprir as baixas no campo de batalha". E' ao exercito — dizia — que compete manter a unidade da Pátria. Para isto, faz-se mistér que não haja diferenças de casta entre a Nação civil e a Nação armada. O serviço militar — acrescentava — há de ser imposto a todos os cidadãos brasileiros, sem distinções de classes. "O serviço das armas deve ser feito pelo sentimento de patriotismo". Assim falava, ainda na monarquia, uma das mais altas conciencias civis de que pode orgulhar-se o Brasil.

A atitude de Silveira Martins, no Senado do Império, a favor do serviço obrigatorio das armas, é uma das provas mais concludentes de que nunca existiu espirito militarista entre nós. O governo do marechal Hermes — e chego agora ao ponto essencial do meu raciocinio — confirma a tése, a rebours, com a eloquencia irrespondivel dos fatos. Cito um exemplo, entre muitos que poderiam ser invocados: o seu decisivo empenho pela votação do Código Civil. Relembrem-se as procrastinações, que hoje nos parecem quase inconcebiveis, sofridas pelas discussões do projeto nas duas Casas do Congresso, desde o ano de 1900, quando o presidente Campo Sales o encaminhou á Camara dos Deputados. Pois foi precisamente no governo Hermes que a discussão do projeto e das emendas entrou na sua fase decisiva. Os anos parlamentares de 1911 e 1912 conheceram um labor sem precedentes no estudo da matéria, posta em tela desde 1859 com o "esboço" Teixeira de Freitas. E tal era a convicção do marechal Hermes de que nenhum assunto sobrelevava em importancia á votação do Código Civil, que em 1913, para ultimar a sua elaboração, não hesitou em convocar extraordinariamente o Congresso Nacional.

Anote-se á margem desta re-

(Conclúe na 10.ª pagina)

DR. FERNANDO LIVRAMENTO

Laboratorio-Medico

Diagnostico precoce da gravidez pela urina. Tubagem gastro duodenal. Exame de urina, sangue, escarro, feses, agua, leite, liquor, secreções, autovacinas.

Rua da Imperatriz N.º 222-1.º Fone 2488

Aumento dos vencimento do governador do Acre

RIO, 20 (A. M.) — O DASP aprovou a exposição de motivos do ministro da Justiça, propondo o aumento dos vencimentos do governador do Acre de 48 para 60 contos anuais.

DR. SILVIO PAIS BARRETO

Clinica de Olhos

Das 11 ás 12 e das 15 ás 18 horas

Imperatriz, 102 — 1.º andar

ESPIRITISMO

CRUZADA ESPIRITA PERNAMBUCANA

Realiza-se hoje, ás 19 e 30 horas, no templo da Cruzada Espirita Pernambucana, a instalação da União de moços espiritas da cruzada, departamento recem criado, para orientação, cultura e formação religiosa da mocidade. A U.M.E. ficará anexa ao Departamento Feminino e colaborará em prol da Escola Allan Kardec.

A's 9 horas haverá aula na Escola Dominical (curso de religião para crianças).

Amanhã se efetuará a sessão habitual de estudos filosoficos e, na quinta-feira proxima, a reunião de estudos evangelicos.

ESCOLA ESPIRITA AUGUSTO CESAR

Na Escola Espirita Augusto Cesar, á rua 13 de Maio, 1009, em Santo Amaro, realiza-se hoje, ás 19 e meia horas, uma palestra doutrinaria a cargo do sr. Arceliano Marcos da Silva.

LIGA ESPIRITA SUBURBANA

Em seu templo, á rua Marechal Deodoro, 171, no Peitoza, realiza-se hoje, ás 16 horas a sessão de estudos doutrinarios.

Na proxima quarta-feira, ás 19 e meia horas, realizar-se-á a sessão doutrinaria, na qual será lido e comentado um trecho do Evangelho segundo o espiritismo.

CENTRO ESPIRITA HARMONIA AMOR VERDADE E JUSTIÇA

Sob os auspicios do Conselho Espirita de Pernambuco seguirá hoje para São Lourenço, onde instalará a Juventude Espirita de Pernambuco nessa cidade, uma comissão composta dos srs. Pinheiro Ramos, João Bezerra, José Antonio, Fernando Ferreira, Blandina Filipini e A. J. Ferreira Lima.

O ato, que será solene, realizar-se-á no Centro Espirita Harmonia Amor Verdade e Justiça, á rua 5 de Novembro, onde terá lugar a eleição e posse dos diretores de Juventude, sob a presidencia do sr. Otavio Coutinho, juiz de Direito naquela cidade.

IGREJA ESPIRITA JOANA D'ARC

Realiza-se hoje, ás 16 horas, na Igreja Espirita Joana d'Arc, á rua Dois de Janeiro, no Sitio do Cardoso, uma palestra doutrinaria a cargo do sr. Antonio Marques.

FEDERAÇÃO ESPIRITA PERNAMBUCANA

Na Federação Espirita Pernambucana, com séde na rua da Concordia, 533, o tenente José Alves de Souza Azevedo, espirita em Belem do Pará, deve realizar, hoje, ás 10 e meia horas, a 2ª e ultima conferencia sobre fenomenos de materialização.

DR. HELY FRAGOSO

Chefe da Clinica Protologica do Hospital do Centenario

Intestinos — Reto — Anus — Varizes

Ed. Banco Auxiliar do Comércio — Salas 28-29

Naufragos holandeses chegam a Santos

SANTOS, 20 (A. M.) — Chegou a este porto o navio panamenho Stanvac, de Manila, conduzindo 37 naufragos do vapor holandês Marken, torpedeado a 400 milhas da costa brasileira.

Dr. CLOVIS PAIVA

OCULISTA

Das 10 ás 12 e das 15 ás 18 horas. Rua Nova, 163-1.º andar — Recife.

SANATORIO RECIFE

Doenças Nervosas e Mentais

Regimens, Repouso

Rua Padre Inglês, 257 - Fone 2072 - Recife - Pernambuco

SÉLO IMPRESSO NAS DUPLICATAS E PROMISSORIAS

Sugestão da A. P. das Casas Bancarias

RIO, 20 (A.M.) — A Associação Profissional de Casas Bancarias, ontem, reunida, enviou um memorial ao ministro da Fazenda propondo que as duplicatas, promissorias e letras de cambio tragam impresso o respectivo sélo, tal como o papel selado usado no fôro.

O memorial salienta que essa medida evitaria graves danos como o ocorrido, ha tempos, quando uma casa bancaria foi multada porque faltava numa promissoria, uma estampilha de 200 réis, por questão dum mero engano.

Compra do passe de Leonidas

RIO, 20 (A. M.) — O Diario da Noite, numa revelação sensacional, anuncia que os socios do Fluminense estão se cotizando para comprar o passe de Leonidas e oferece-lo ao Fluminense, adiantando-se que as Leonidas fôr absolvido do processo a que está respondendo, ainda este ano atuará no tricolor.

LABORATORIO DE ANALISES MEDICAS

Dr. B. Magalhães Neto

Chefe do Laboratório da Maternidade do Recife

Dr. J. Ramos

Assistente do mesmo Laboratório

Bacteriologia — Bioquimica

Sôrologia — Transfusão de sangue — Metabolismo basal

Rua da Aurora, 457 - térreo

3 mil contos para aquisição de cimento

RIO, 20 (A. M.) — O interventor fluminense abriu um credito de três mil contos para comprar cimento estrangeiro, que se empregará nas obras do Estado.

O TRABALHO

Ha uma coisa que marca a supremacia humana de modo frisante: o trabalho. Foi pelo trabalho mental, na observação das coisas da terra, que o homem se libertou da rudeza primitiva. Por meio de trabalho, ele construiu habitação melhor que a caverna que habitava. Trabalhando, ele fabricou a tosca lança que substituiu seus musculos na caça e na defesa de sua grei contra as feras. Ele então encontrou um supremo prazer no trabalho e verificou que este, inteligentemente dirigido, o levaria ao inteiro dominio do mundo. O homem primitivo porem, era forte. Seus musculos eram rijos. Ele ignorava o que fosse o abatimento pela doença. Só conhecia a morte como um fenomeno estranho. Esta o eliminava quando ele era vencido pelas feras, ou quando depois de uma longa existencia, as suas forças iam diminuindo, os seus cabelos encaneciam e a morte chegava mansamente, marcando o fim da existencia. O homem moderno luta com as doenças para trabalhar e viver. E' comum ele se abster durante o labor diario. Um dos orgãos cujo máu funcionamento traz serios males, são os rins. Por isso ele deve ser constantemente tratado. O rins exercem o papel de defesa do organismo, eliminando os venenos que se acumulam no sangue. Do cansaço dos rins é que advem serias doenças como o reumatismo, o acido urico, o artritismo e a propria arterio-esclerose. Para combater os males dos rins ha um remedio soberano: As Pilulas Ursi — especifico constituido unicamente de vegetais de alto poder diuretico. As Pilulas Ursi contêm as seis plantas da flora medicinal, aplicadas pela medicina com excelentes resultados nas doenças dos rins: Quebra Pedra — Cila — Cipó Cabelludo — Estigmas de Milho — Uva Ursi — Abacateiro. Contra os males dos rins use as Pilulas Ursi. Elas revigoram os rins cansados, dando animo para o trabalho, saude e vigor ao corpo.

BRIM KAKI "FLORIANO" NÃO MANCHA, NÃO DESBOTA, NÃO CORTA NAS COSTURAS E DURA ANOS!...

Boas garantias são oferecidas pelos depositários gerais para todo o Brasil

JOSÉ SILVA & Cia. Ltda.

Rua da S. Pedro n.º 90 — RIO DE JANEIRO

DE OLINDA

Colonia Z-4 — Teatro — Instituto Domingos Savio — Farol do Fortim — Campeonato de futeból — Vida religiosa — Associações — Serviço de Agua e Luz

Em sua séde, á avenida José Soriano, e sob a presidencia do sr. Benjamin Serpa, reuniu-se anteontem, a diretoria da Colonia Z-4.

Foram ventiladas varias questões referentes á safra do pescado iniciada agora, com o inicio do verão, e á desapropriação, pela prefeitura, dos mucambos pertencentes aos pescadores filiados á Colonia.

CAMPEONATO OLINDENSE DE FUTEBOL — A Liga Olindense de Desportos, em continuação ao "campeonato aberto" de futebol, realizará hoje os seguintes jogos:

Futebol — 7 1|2 horas, encontro infantil entre os quadros do Z-4 **Atletico Clube e Azulinos Esporte Clube.** Juiz, Voltaire Bandeira.

8 1|2 horas, encontro entre os primeiros quadros juvenis do **Azulinos Esporte Clube** e Guararapes Esporte **Club. Juiz,** Djalma Campelo. **Delegado,** Ademar Coimbra. Cronometrista, Arnaldo Serra.

..Volelbol — 8,15 horas, partida de volelbol entre os segundos quadros **do Azulinos Esporte Clube e Guararapes Esporte Clube.**

Os primeiros quadros jogarão 13 minutos após a realização dos segundos quadros.

A' tarde será realizado o grande jogo de futebol no qual tomarão parte os primeiros e segundos quadros dos adultos do **Z-4 x Onze do Piza Futebol Clube.**

Reina grande animação entre os desportistas olindenses, por este ultimo encontro, pois ambos os quadros acham-se bem organizados, sendo dificil prever-se o vencedor. Certamente terá uma incalculavel assistencia hoje o campo do **Pirangi Esporte Clube.**

Z-4 ATLETICO CLUBE — O diretor do Departamento de Desportos do **Z-4**, está avisando aos jogadores infantis deste clube, que deverão comparecer á praça Monsenhor Fabricio n. 141, nesta cidade, para incorporados, seguirem pelas 7 horas de hoje, para o campo do Pirangi, a fim de disputarem a partida de campeonato com o **Azulinos Esporte Clube.**

Os jogadores dos primeiros quadros e segundos, da classe dos adultos, se encontrarão no referido campo pelas 13 horas de hoje, afim de disputar com o Onze do Piza a partida oficial do campeonato de futebol.

Os que chegarem atrazados não serão incluidos nos respectivos quadros.

REUNE-SE AMANHÃ O "C. C. HUMBERTO DE CAMPOS" — Em sessão ordinaria, primeira do atual periodo administrativo, reunir-se-á amanhã, ás 19 horas e 30 minutos, o Centro de Cultura Humberto de Campos.

Nessa reunião, a presidencia designará os membros das diversas comissões permanentes de "Estudos Historicos sobre Olinda", "Propaganda", "Classificação de Trabalhos" e "Jogos de salão", além de baixar o Regimento Interno de seu governo.

Designados anteriormente, apresentarão trabalho os srs. Francisco Julião e Luiz Guedes.

Prosseguindo no intercambio com o C. C. das Professoras, fará uma palestra a prof. Maria de Lourdes Ribeiro de Guamão.

A presidencia está encarecendo o comparecimento de todos os centristas.

FAROL DO FORTIM — Com a recente inauguração do Farol do Serapião, em Amaro Branco, cessou sua atividade o velho Farol do Fortim, localizado nas imediações do Bairro Novo, e construido em 1870, por iniciativa do barão de Cotegipe, que, na epoca, ocupava a pasta da Marinha do segundo Imperio.

Segundo se informa, o comandante Washington Perry de Almeida, capitão dos Portos de Pernambuco, vai instalar no Fortim, a Escola Marquês de Olinda, mantida pela Z-4, para os filhos dos pescadores, evitando assim a demolição do tradicional edificio.

"NUCLEO TEATRAL GETULIO VARGAS" — Em sessão de assembléia geral extraordinaria, reunir-se-á no proximo dia 27, o Nucleo Teatral Getulio Vargas, para preenchimento efetivo de cargos de sua diretoria, atualmente vagos por motivo de renuncia dos respectivos titulares.

A reunião terá inicio ás 19 horas, no Salão Pio X.

INSTITUTO DOMINGOS SAVIO — Na matriz de São Pedro receberá hoje a primeira comunhão os alunos do Instituto Domingos Savio, dirigido pela professora Neli Falcão.

O ato teve lugar durante a missa das 7 horas, com o comparecimento de familias dos néo-comungates e pessoas especialmente convidadas.

FESTA DAS DORES — Na matriz de São Pedro realiza-se hoje a festa das Dores. Constará de missa solene, ás 8 horas, com sermão ao evangelhó, por fr. Julio, e ladainha e benção sacramental, ás 19 horas. Pregará nessa ocasião o padre Publio Calado.

O setenario que precede a festa foi encerrado ontem ás 19 horas.

PÃO DE SANTO ANTONIO — Na igreja de São Francisco, após a missa das 6 horas, na proxima terça-feira, serão distribuidos pães de Santo Antonio entre os socorridos da Pia União de Santo Antonio.

A's 17 horas haverá ladainha e benção sacramental.

PERIGRINAÇÃO AO MONTE — Comemorando na proxima terça-feira, mais um aniversario de sua fundação, a Pia União das Filhas de Maria da paroquia de São José do Carpina, realizará uma peregrinação ao santuario de Nossa Senhora do Monte, desta cidade, e da qual farão parte cerca de 35 associadas.

Será obedecido o seguinte programa: 5 horas — chegada ao santuario; 7 horas — missa com canticos, pratica e comunhão; 8 horas — café; 10 horas — leitura espiritual; 11 horas — exercicio da via sacra; 12 horas — almoço; 14,30 — terço e benção; 15,30 — visita aos principais templos olindenses; em seguida, regresso ao Carpina.

Celebrará os atos religiosos, d. Crisostomo, capelão daquele santuario.

CONFERENCIA VICENTINA — Na matriz de São Pedro haverá hoje, após a missa das 8 horas, reunião da Conferencia Vicentina de São Salvador.

AÇÃO CATOLICA — Na igreja do Guadelupe fará amanhã, ás 19 horas, a segunda conferencia da serie iniciada na ultima semana, o sr. Luiz Delgado, membro da Ação Catolica nesta cidade.

ANIVERSARIO — Por motivo do seu aniversario foi muito cumprimentado o sr. José Vaz de Oliveira, encarregado do Serviço Postal Maritimo da Diretoria Regional dos Correios e Telegrafos deste Estado.

MERCADO DA RIBEIRA — Realiza-se hoje a inauguração oficial do Mercado da Ribeira, após a conclusão dos melhoramentos ali introduzidos pela prefeitura, e que vieram pôr termo ao periodo de 20 anos durante os quais a cidade não contou com o seu mercado.

CINEMA — No Cine Olinda será exibido hoje, na soirée, o tecnicolorido de Walt Disney, em longa metragem, Pinochio.

Na matinée, prosseguirá o filme A sombra destemida, com Bela Lugosi, completando o programa Fronteira sinistra, com Bob Baker.

PLANTÃO DE FARMACIA — Estarão de plantão hoje as farmacias São José, á rua do Sol, e Venus, á avenida Joaquim Nabuco.

SERVIÇOS DE AGUA E LUZ — Da Secretaria de Viação e Obras Publicas recebemos ontem a seguinte nota:

"Durante o tempo de verão, como é sabido, se torna precario o abastecimento dagua aos moradores de Olinda, Arruda e Beberibe, por motivo de aumento de consumo e não poder ser maior o fornecimento devido ainda não estar feito o trabalho da modificação da adutora que abastece os reservatorios dessa Empresa.

Pede-se portanto, em beneficio mesmo da população, que não haja esbanjamento desse liquido, deixando-se os tanques em transbordamento; poupe-se o gasto excessivo dagua nos jardins e evite-se nas estradas de Arruda e Chapeu de Sol o uso constante de mangueiras para irrigamento do solo, com prejuizo sensivel dos demais consumidores.

A Empresa de Serviços de Agua e Luz de Olinda, solicita tambem que qualquer defeito referente ao vazamento de canos e torneiras lhes seja comunicado para imediatas providencias, como é de praxe nessa sua administração."

NEUROSES — Historia. Angustia. Obsessões. Fobias. Disturbios nervosos. Desajustamento da criança e do adulto. Tratamento analitico **DR GONÇALVES FERNANDES — Sanatorio Recife — Rua do Padre Inglez — Tel. 2662**

DECRETOS DO GOVÊRNO FEDERAL

(Conclusão da 4.ª página)

payba e Carlos de Souza Rocha, da calsse F para G; e os seguintes postalistas: Durval Alberto de Amorim, da classe J para K, Cristovão Paulino da Silva Pires e Luiz de Carvalho Coutinho, da classe I para J; Americo Gonçalves. Lourival Lopes, João Marcondes da Veiga e Lauro Pragana, da classe H para I; Homero de Oliveira Melo, Augusto Eulanda Cavalcanti, Oscar Cavalcanti Sales, Isabel Borges de Macedo, Elpidio Procopio Pereira Junior e Kerma Costa, da classe C para H, Severio Cardenutti, Agenor Tertuliano dos Santos, Mario Luiz da Silva, Arlinda Vital de Uzeda, Francisco de Vasconcelos, Bernardo Pedroso, Benedito Rodrigues de Oliveira Filho, Maria Ribeiro Hemem, Mercês Carlos Menicke e Manuel da Silva Couto, da classe F para G.

Aposentando: Osmany Caldeira Pinheiro Machado, postalista, classe F, Artur Nestor da Silva, telegrafista, classe G, Alvaro Guimarães, carteiro, classe G, Adelino Nascimento, guarda-fios, classe D, Caetano Marcelino dos Santos, servente, classe C, Ester Attila Corrêa, postalista, classe I, Eurico Manuel do Carmo, carteiro, classe G, Francisco de Souza Pampiona, guarda-fios, classe D, Francisco Gonçalves de Souza, postalista, classe G, José Teofilo Lopes de Oliveira, postalista, classe I, Mario Rezende, carteiro, classe F, Otavio Fortunato de Mendonça, carteiro, classe F, Simplicio Ferreira, servente, classe D, Tomé Pinheiro Lins, carteiro, classe E, Augusto Cordeiro de Oliveira, servente, classe C, Eustaquio de Faria, carteiro, classe F e Mario Cruz de Carvalho, postalista, classe F.

Concedendo exoneração: a José Mendes Guerra, do cargo de carteiro, classe B.

Tornando sem efeito o decreto que nomeou Antonio Marques dos Santos, interinamente, escriturario, classe E.

Demitindo: Ralph Diniz, carteiro, classe B.

Readmitindo Antonio Nascimento, ex-maquinista de 2ª classe da Estrada de Ferro Central do Piauí, no cargo de maquinista de estrada de ferro, classe D, e Miguel Anastacio, ex-chefe de trem de 2ª classe da Estrada de Ferro de Goiaz, no cargo de condutor de trem, classe D.

Na pasta da Aeronautica:

Convocando para o serviço ativo o 2º tenente da reserva aeronautica, Deoclides Machado.

Associações

SOCIEDADE MUSICAL UNIÃO OPERARIA

A Sociedade Musical União Operaria de Recife, comemorando o trigesimo aniversario de sua fundação, realizará hoje, em sua séde, á rua Tobias Barreto, 210, uma sessão solene na qual será empossada a seguinte diretoria que tem de dirigir os destinos no periodo de 1941 a 1942: presidente, Mariano Ferreira da Paz; secretario, Rafael Cardoso do Rego; tesoureiro, Luiz de França Santos; orador, Dino Mechilis; fiscal, Dionisio Barbosa do Nascimento; procurador, Lourenço Pedro Celestino; zelador, José Leão da Rosa; comissão fiscal: Lourival Soares; secretario Leodegario Honorato Viana; tesoureiro, Adauto Claudino de Paula.

CLUBE C. MIXTO ESPANADORES

Alguns socios do antigo Clube Espanadores, do bairro de São José, estão se esforçando para o seu soerguimento, por isso que, fundado em dezembro de 1889, há 17 anos não se exibe nas festas carnavalescas.

No dia 12 do corrente reuniram-se os remanescentes da referida corporação e organizaram uma junta composta dos srs.: João Batista de Lima, presidente; Antonio Cabral, secretario; João Batista da Silva, orador; José Paulo, tesoureiro; Djalma Maximo, fiscal; Joel Teodoro, procurador.

Ficou resolvida a distribuição de propostas para novos socios, afim de eleger-se uma diretoria que reformará os estatutos de acôrdo com as leis que regem as sociedades da especie.

INSTITUTO PERNAMBUCANO DE CONTABILISTAS

Realizar-se-á, na proxima terça-feira, mais uma reunião da Junta Governativa do Instituto, sob a presidencia do sr. Moreira Neto, tendo como membros os srs. J. A. da Silveira e José Amadeu da Cunha.

Entre os assuntos a serem tratados conta-se a criação da Camara de Peritos Contadores, cujos estatutos já estão organizados, e a realização do I Congresso Pernambucano de Contabilidade no proximo dia 15 de Novembro.

Vem sendo distribuido em todo comercio os questionarios organizados pelo Sindicato, com o fim de levantar o cadastro dos profissionais devidamente habilitados em face da lei. Tal iniciativa deve-se á necessidade que o Instituto tem em face do seu novo enquadramento sindical, de prestar informes aos diversos Institutos de Previdencia, bem como reprimir o exercicio ilegal da profissão. O comercio e a industria, vêm dando toda colaboração, preenchendo os questionarios e devolvendo-os com a devida presteza.

Mais uma vez a Junta Governativa do Instituto avisa aos contabilistas em geral que o imposto sindical devido pelos contadores ou guarda-livros só poderão ser recolhidos ao Instituto, que na epoca devida publicará editais para esse fim.

Pela libertação de Alcalá Zamora

CIDADE DO MEXICO, 20 (U. P.) — Iniciou-se, na Camara dos Deputados, a campanha em prol da libertação do antigo politico republicano espanhol Niceto Alcalá Zamora, ora internado num campo de concentração francês, no Sahara.

Condolencias do adido naval brasileiro

WASHINGTON, 20 (R.) — O comandante Edmundo J. Amorim do Vale, adido naval brasileiro nesta capital, enviou u'a mensagem oficial ao Departamento de Marinha dos Estados Unidos ,exprimindo suas condolencias pela morte do comandante John James Patterson, que é o terceiro membro da marinha norte-americana que faleceu no Rio, no dia 13.

Almoço oferecido pelo chanceler polonês

LONDRES, 20 (R.) — O conde de Raczynski, ministro do Exterior da Polonia, ofereceu, ontem, um almoço, na embaixada polonesa, ao secretario do Foreing Office, sr. Anthony Eden, ao embaixador dos Estados Unidos na Inglaterra, sr. John Gilbert Winant, e ao sr. Bomogolov, novo embaixador russo junto ao governo polonês no exilio.

CREDIARIO "INDIANA"
Vendas á Praso
COMPRE O QUE QUIZER
E PAGUE COMO PUDER
Relogios, joias, brilhantes, pratarias, faqueiros, cristais finos, aneis de grão, artigos para presentes, etc.
JOALHERIAS A "INDIANA" — Filial Ed. Sul America — Fone, 6899 — Matriz Rua Laranjeiras n.º 20 — Fone, 6095.
Concertos de joias e relogios com Absoluta Garantia.
ALDEREDO FARIAS

ATOS DO GOVERNO ESTADUAL

(Conclusão da 4.ª página)

proc. 6579 — SR — Luiz Xavier de Andrade; proc. 2629 — SR — Antonio Cirilo Costa Alecrim; proc. 958 — SR — Albino Ramos Dourado; proc. 3005 — SR — Hela da Rosa e Silva; proc. 1110 — SR — Tiago Beimiro de S. Barros; proc. 3374 — SR — Guilherme Vieira Ribeiro; proc. 1403 — SR — S. A. White Martins; proc. 1519 — Tomaz Aduardo André Comber; proc. 2012 — SR — Severina Pereira de Lira; proc. 4641 — SR — José Candido de Araujo Vilaça; proc. 1421 — SR — Otavio Soares da Silva; proc. 4758 — SR — Palmira Luiz Gonçalves Farias; proc. 5345 — SR — Renato e Arlindo de Amorim Pessoa; proc. 2205 — SR — Nicolau Falcone; proc. 2670 — SR — Euclides Cavalcanti; proc. 1533 — SR — Alfredo Alvares de Carvalho; proc. 1223 — SR — Adelina da Silva Cruz; proc. 3754 — SR — Santa Casa de Misericordia do Recife; proc. 267 — SR — Santa Casa de Misericordia do Recife; proc. 849 — Santa Casa de Misericordia do Recife; proc. 677 — Santa Casa de Misericordia do Recife; proc. 1761 — Santa Casa de Misericordia do Recife; proc. 1016 — SR — Santa Casa de Misericordia do Recife; proc. 4359 — SR — Santa Casa de Misericordia do Recife; proc. 1540 — SR — Santa Casa de Misericordia do Recife; proc. 2889 SR — Santa Casa de Misericordia do Recife; proc. 4885 — SR — Santa Casa de Misericordia do Recife; proc. 3893 — 1234 — 1959 — 1839 — 2892 — 4606 — 2890 — 2869 — 2861 — 3087 — 1150 — 3966 — 3910 — 5093 — 944 — 1126 — 4004 — 2901 — 3935 — 1538 — 1149 — 2804 — 2831 — 1017 — 115 — Todos da Santa Casa de Misericordia do Recife; proc. 4606 — 4605 — 4608 — 4610 — Felix Francisco Lira; proc. 2978 — SR — Pe. — Procurador de d. Clarisse Duprat; proc. 2978 — SR — Pe. — Ana Soares de Amorim; proc. 3013 — SR — Pe. — Procurador de d. Clarisse Duprat; proc. 2611 — SR — Manoel Coelho de Souza Neto (herdeiros).

SECRETARIA DE VIAÇÃO E OBRAS PUBLICAS

Essa Secretaria está chamando a atenção dos interessados para os editais de concurrencia que estão sendo publicados pelas repartições abaixo:

DIRETORIA DE DOCAS E OBRAS DO PORTO DO RECIFE — Pelo edital n. 18, que está sendo publicado no Diário do Estado, a diretoria avisa aos interessados que se encontra aberta concurrencia publica para venda de lotes de terrenos que sobraram das obras do Pôrto do Recife, cujas propostas serão recebidas na secretaria da Diretoria, até as 15 horas do dia 10 de outubro proximo vindouro.

CAIXA DE ACIDENTES NOS SERVIÇOS DO ESTADO — Encontra-se aberta nessa Caixa, de acôrdo com o edital n. 1, concurrencia publica para construção de vinte e oito casas na avenida Herculano Bandeira no Pina, cujas propostas deverão ser entregues na Gerencia da mesma Caixa, até o dia 27 do mês de outubro proximo vindouro.

O secretario de Viação e Obras Publicas expediu o seguinte oficio circular aos prefeitos municipais:

"Solicito as vossas providencias no sentido de ser esta secretaria informada dos serviços realizados por esse municipio — obras novas, na cidade e distritos, assim como construção e conservação das estradas com as quilometragens. O custo de cada obra e bem assim dos serviços de estradas, detalhadamente, no periodo de 10-9-940 a 10-9-941, deverá constar da vossa resposta. Essas informações, que se destinam á publicação dos trabalhos executados pelos governos municipais, no 4º ano do Estado Novo, deverão ser remetidas antes de 15 de outubro vindouro, afim de serem fornecidas aos jornais em 10 de novembro, como ocorreu o ano passado. Estou certo que fareis todo possivel para, com brevidade prestar as informações solicitadas, o que de antemão agradeço. Reitero-vos as minhas cordiais saudações. (a.) Gervino de Pontes".

Varias prefeituras já responderam, dando informações.

A Secretaria de Viação e Obras Publicas encarece as providencias dos prefeitos nesse sentido.

DELEGACIA DE TRANSITO

Por infração ao Regulamento Geral do Trafego Publico estão sendo chamados a comparecer a essa Delegacia, no prazo de 48 horas, os condutores dos veiculos abaixo.

DIA 19-9-941. — Resalva vencida — 6170; falta de matricula — 2650 e 209, falta de precaução — 308 e bonde — 511; falta de porte de carteira do Instituto — 5653 5426 e 5237; falta de quitação com o Instituto — 4750, 5838, 5887 e 5138; avanço ao sinal — 1028, 2935, 1223, 2731 3787 e bondes — 109 e 3; fumando conduzindo inflamaveis — 6933; mal estado — 3473; estacionar em local não permitido — 3473, 1074, 3057 1759, 1003 e 7236; falta de documentos — 603; meio fio onde parade — 3872; estacionar fora de posição normal — 1003 e 816, interromper o transito — 33-5.E. e bonde — 16; estacionar na contra mão — 2935; falta de luz no farol — bondes — 138, 136 e 59; falta de luz lateral — 945; falta de luz na lanterna — falta de luz na placa — 5456; businar depois da hora — businar depois das 22 horas — 1749; desobediencia ao sinal de parada — 11.

Os seguintes motoristas estão sendo convidados a apresentar á Delegacia três fotografias com as dimensões de 3x4, afim de serem apostas nos respectivos prontuarios: José Leopoldino Torres, João Duarte, Caio de Lima Cavalcanti, Debora Marinho Rego Feijó, Paulo Afonso Valença, Gastone Guidote, Augusto Joaquim Barroso, Jorge Chateaubriand, João David, Fernando Feijó de Melo, Luiz de Gonzaga Albuquerque Maranhão, Antonio de França Pacheco, Luiz Carneiro de Souza, José Luiz Carneiro, José Matias de Freitas, Manoel Licó da Fonseca Falcão, Manoel Cruz de Azevedo Andrade, João da Cruz Jaques da Silva, Sidney Mallyon Town e José Fonseca e Silva.

RECEBEDORIA

COBRANÇA DOS IMPOSTOS DO 2º SEMESTRE DO ATUAL EXERCICIO — O diretor da Recebedoria está chamando atenção dos interessados para o edital n. 226, que está sendo publicado no DIARIO DO ESTADO, relativo á cobrança de impostos de industrias e profissões e contribuição de bombeiros, do segundo semestre do atual exercicio, dos bairros de Santo Antonio, Bôa Vista, Graças e Afogados (Pina-Bôa-Viagem e Torre-Madalena).

Estão sendo convidados as pessoas abaixo a comparecer á 2ª Divisão e assinar, até o dia 30 deste mês, os termos de reajustamento permitidos por despachos do interventor federal, proferidos em os requerimentos respectivos.

Rosalvo Barbosa, Elias Gabriel da Costa Vilar, José Moreira de Lemos, Maria da Conceição e Silva, Maria do Carmo Pereira Baltar e outros e Otavio Felix.

SECRETARIA DE VIAÇÃO E OBRAS PUBLICAS

DIRETORIA DE DOCAS E OBRAS DO PORTO DO RECIFE. — Renda do dia 19 — 13:554$100; renda de 1 a 18 — 617:709$400; total — ...... 631:263$500.

DIRETORIA DE SANEAMENTO DO ESTADO — Renda do dia 18 — 69:545$200; renda de 1 a 17 — .... 275:854$400; total — 345:399$600.

UM CASO DREYFUS NOS ESTADOS UNIDOS

(Conclusão da 4.ª página)

todo professor primário e todo membro de uma profissão livre nos Estados Unidos. Envolve todos que tenham alguma cousa com a liberdade de expressão. Si a industria cinematográfica, que é constituida de diretores, produtores, escritores, fotografos, pesquisadores, historiadores, jornalistas, artistas e atores, pode ser detida para responder pelas suas várias formas de expressão e pode ser reduzida pela ameaça a um vazio, o mesmo pode acontecer com o rádio, com a imprensa, com as escolas e com as conferencias.

A luta, desta forma, é a nossa luta. E' a luta de todo ser zistas alemães contra as liberdade de palavra, em habeas-corpus, na integridade intelectual e na liberdade contra as ameaças.

COMO AGEM OS ALEMAES

Existem precedentes muito interessantes e significativos. O primeiro grande ataque dos nazistas alemães contra as liberdades civis foi feita contra a industria do cinema, um ano antes dos nazistas subirem ao poder.

O partido nazista escolheu um filme para iniciar a campanha. Foi a dramatização do best-seller de Eric Marie Remarque **Nada de Novo na Frente Ocidental**, que ficou decidido afastar dos cinemas como uma demonstração de força. Conseguiu êxito.

Um ano mais tarde, não havia mais sinal siquer de liberdades civis em toda a Alemanha. Um partido de minoria demonstrou seu poder na chantage, no embuste e na ruina economica de uma das artes e de uma das formas de expressão na Alemanha. Goebbels passara no seu primeiro test. Depois foi tudo facil.

Um outro antecedente: em 1939, pouco antes dos alemães invadirem a Polonia, o Gringoire, um semanario francês de grande circulação, iniciou uma campanha contra a industria cinematografica, mais ou menos nos moldes adotados pelo senador Nye com a industria americana de filmes. Agora foi revelado que os homens que alimentavam tal campanha eram os que conspiravam para quebrar o moral da França, para derrubar a Republica Francesa e estabelecer um governo fascista para colaborar com Hitler. Naquela época todos se intitulavam inimigos da "influência estrangeira". Hoje todos são pelas influencias estrangeiras — contanto que estas influencias sejam fascistas!

A BATALHA NOS ESTADOS UNIDOS

Com este ataque contra os filmes, se inicia a batalha dos Estados Unidos. Wendell Wilkie, um homem para o posto, age como conselheiro dos cinematografistas. Wilkie permanecerá de pé pelas liberdades civis e lutará. Abriu a luta com uma excelente declaração de principios. Devemos auxiliar Mr. Wilkie.

Todos os que têm uma pena para escrever, ainda têm voz. Mas, devemos contar com o apôio de todas as instituições livres dos Estados Unidos.

Devemos exigir a derrota, nos nossos corpos representativos, de toda esta multidão de simpatizantes nazistas, mascarados de isolacionistas. Devemos apelas para os sindicatos para que os mesmos reconheçam que se perdermos esta luta agora, futuramente tambem estará perdida a luta deles.

Nós que pertencemos ás profissões ainda livres, pedimos á industria cinematografica para permanecer firme. Dizemos: Lutem pelos seus direitos: Digamos: E' a luta pelos nossos direitos. Tomaram a linha certa: são anti-nazistas e têm direito de ser. Estão apoiando o governo dos Estados Unidos e a politica externa da nação.

Há um conluio companheiros americanos! Um conluio dentro dos principios do partido nazista. Trata-se de um conluio de natureza muito perigosa. Segue um padrão já bem conhecido. Já aconteceu antes e conhecemos as consequencias para os povos e nações livres.

Donativo para o curso de pilotagem

RIO, 20 (A. M.) — O sr. Rafael Mayer, diretor do Banco italo-brasileiro, doou cinco contos á campanha destinada a custear o curso de pilotagem de dois aviadores pobres.

Eleito o pres. Vargas paraninfo dos bachareis de 1941

RIO, 20 (A. M.) — Os bacharelandos de direito escolheram por votação o presidente Getulio Vargas para paraninfar a turma, depois de uma eleição que durou vinte e duas horas. Horas depois realizava-se uma passeata pela cidade.

Evacuação de japoneses

SINGAPURA, 20 (R.) — O novo transatlantico japonês Hakone Maru' vai partir deste porto rumo ao Japão, levando a bordo 77 suditos niponicos residentes na India e 100 que se haviam fixado na Peninsula Malaca.

Outros japoneses deixarão este porto, amanhã, seguindo pelo Suro Maru'.

Noticias recebidas de Batavia adiantam que os japoneses continuam a evacuar apressadamente os seus nacionais das Indias Orientais Holandesas.

Casal norte-americano procura boa vivenda em Bôa-Viagem, Aflitos, Espinheiro, ou Dérbi. A tratar no Grande Hotel, apartamento 202.

Morto com doze facadas

O assassinio de ontem, à noite, em Campo Grande — Motivos frívolos determinaram a luta entre os operários — Fuga do criminoso

Joaquim Vieira Magalhães da Rocha, casado, auxiliar de um escritorio comercial, com 30 anos, residente á rua Voluntarios da Patria, em Campo Grande, por motivo frivolos, inimizou-se com o vizinho Joaquim Rodrigues Rocha, o que determinou varias discussões entre ambos.

As esposas dos desafetos, pois Sebastião tambem é casado, não empregavam sempre medidas conciliatorias capazes de apaziguar os animos.

Ontem, á noite, de regresso ao lar, os inimigos foram informados de que qualquer cousa teria ocorrido durante o dia, e, sem pesarem a responsabilidade do ato que iriam praticar, enfrentaram-se para um ajuste de contas.

Houve ligeira discussão, seguida duma luta tragica. Joaquim Vieira, que se munira antes, duma faca peixeira, desferiu violento golpe no peito esquerdo do desafeto.

Mortalmente ferido, o infeliz chefe de familia recebeu, a seguir, mais 11 facadas, sucumbindo quasi instantaneamente.

O homicida, logo após, evadiu-se.

A Assistencia foi chamada, não chegando a prestar socorro á vitima por já ter morrido.

O cadaver foi removido para o necroterio publico.

Até ás 23 horas, o criminoso não havia sido capturado.

FATOS DIVERSOS

Chamou a Assistencia para tirar um "espirito" — Agressão — Amputou a mão — Fratura — Foi espancada

Ontem, ás 19 horas, a Assistencia Publica foi chamada com urgencia, para socorrer um homem, á rua 13 de Junho n. 31.

Na ocasião do chamado, informaram que o doente sofria grande dor no nivel epigastrico.

Em virtude do caso, o inspetor de serviço, dr. Heitor Fontes, correu a atender, recomendando toda presteza ao motorista. Ao chegar á casa indicada, o "doente" a quem ia socorrer declarou ao medico que precisava de um homem de força para retirar um espirito que estava no seu corpo e, se o dr. estivesse em condições de prestar esse serviço, podia aproximar-se.

O medico respondeu que não dispunha de força para tal serviço e voltou ao posto.

Severino Pessoa da Cunha, residente á estrada do Salgadinho, 114, ontem, á tarde, na rua do Socego, n. 132, foi agredido por um desafeto, sofrendo ferimentos contusos da face.

A vitima foi socorrida pela Assistencia Publica.

Procedente de Vitoria, chegou ontem, á tarde, no Pronto Socorro, o menor de 10 anos Severino Rodrigues de Souza, que, ha dias, tinha sido vitima de um coice de cavalo.

Apresentava fratura dos ossos do ante-braço com grangrena da mão.

O cirurgião de serviço fez a amputação necessaria e, em seguida, hospitalizou o paciente.

O jogador de futebol Altamiro Correia Gomes, ontem, ás 17 horas, treinando no campo da Ilha do Retiro, sofreu um acidente.

Em consequencia, teve o paciente fratura do radio esquerdo, á altura do terço medio.

A Assistencia medicou-o.

Em sua residencia, á rua do Apolo n. 78, 1º andar, a mundana Maria José das Neves, foi ontem, ás 18 horas, agredida e esmurrada por um maritimo.

A Assistencia prestou socorro medico á vitima.

A CAUSA DO INCIDENTE DO "GREER"

(Conclusão da 4.ª página)

diante, de uma união tão esmagadora de potencias hostis, que há duvidas de que a guerra no Pacifico seja curta, decisiva e contraria aos interesses da Alemanha e tendente a libertar forças bem poderosas em toda parte.

Sob tais condições o Alto Comando Alemão pode agora estar diante de dicisões como aquelas dos primeiros meses de 1917. Poderá a Alemanha, com um esforço geral e completo, vencer a guerra na Europa, antes que os Estados Unidos possam reunir suficiente poder militar para ajudar a decretar a derrota da Alemanha?

Por certo, cada dia que passa, vem acrescentar alguma coisa ao total das armas americanas nas mãos dos ingleses. Quanto mais crescer este poder, menores ficarão as chances da Alemanha. As batalhas na Russia avançam e recuam sem qualquer decisão esperada. E' concebivel que o salemães tentem uma arrancada decisiva contra as Ilhas Britanicas, com o fito de privar os americanos e seus aliados de uma tão boa base para não nos acharmos em situação de afirmar até que ponto proximo do desespero se acha realmente o Alto Comando Alemão.

CRUÇIAL A BATALHA MARITIMA

E, naturalmente, muito cedo para se dizer que o incidente do Greer marca uma transformação na politica alemã, o inicio de uma serie de ataques contra a politica americana da defensiva para a ofensiva. Mas, o mesmo sugere que uma vez mais que não devemos esquecer a batalha do Atlantico como um todo nem a sua fase crucial que chamamos de batalha dos transportes.

..Quando tudo estiver dito e feito a Grã-Bretanha e seus acessos maritimos representam a area crucial e provavelmente decisiva desta guerra.

A guerra pode ser vencida pela Alemanha com uma vitoria completa nesta area e, embora as suas chances cada vez diminuam mais, ainda não estão de todo eliminadas.

Marque o incidente do Greer uma reviravolta politica ou não, parece ser o mesmo um antecipador de novos incidentes, uma vez que a situação está ficando bem seria para os alemães e poderá se tornar intoleravel dentro de condições facilmente visiveis.

Não devemos ficar demasiadamente confiantes; temos tido bastante otimismo; existem, porém, sinais de que os nossos esforços estão dando fruto e os americanos podem estar orgulhosos da maneira por que os marujos da sua esquadra estão cumprindo o seu dever.

OBJÉTOS ACHADOS NOS BONDES

DIA 16-9-41. — Chapa 2159 — uma raquete de tenis — Bôa Viagem — viagem 18,13; chapa 361 — um livro religioso — Bôa Viagem — viagem 8.10; chapa 254 — duas alavancas — Casa Amarela — viagem 6.18; chapa 160 — um lenço e um porta niqueis com 5$800 — Madalena — viagem 18.55.

DIA 17-9-41. — Chapa 2104 — uma peça de ferro — Varzea — viagem 9.07; chapa 317 — um embrulho de roupa — Pina — viagem 7.42; chapa 516 — um chaminé de la — Beberibe — 5.18; chapa 2232 — uma sombrinha — Bôa Viagem — viagem 12.37.

DIA 18-9-41. — chapa 2238 — uma argola com chaves — Campo Grande — viagem 14.40; chapa 228 — um vidro de remedio — Casa Amarela — viagem 9.41; chapa 168 — um tinteiro — Casa Amarela — viagem 11.24; chapa 336 — uma pasta — Olinda — viagem 17.52; chapa 160 — uma sombrinha — Torre — viagem 1738; chapa 2156 — um par de meias — Dois Irmãos — viagem 17.46; chapa 2250 — um pacote de bolacha — Olinda — viagem 19.04; chapa 834 — uma bolsa de senhora — Olinda — viagem 19.04.

— Os objetos acima acham-se á disposição dos seus donos, no despacho á avenida Rio Branco.

RECIFE - HOTEL
Avisamos aos nossos clientes que foram feitos grandes reformas e melhoramentos no nosso estabelecimento e adaptação adequadas aos apartamentos inclusive sala de banhos.
Estabelecemos preços modicos, servindo-se um ligeiro almoço de frutas, etc.
End. teleg. Recifotel.
A Gerencia

LOTERIA FEDERAL

RESULTADO FORNECIDO PELA "CASA DA FORTUNA"

20 de setembro de 1941

1º 15804 Rio Grande — 500:000$000
2º 2258 Rio — 30:000$000
3º 05708 Pitangui — 10:000$000
4º 13060 Rio — 5:000$000
5º 13663 Rio — 2:000$000
6º 14502 — 1:000$000
7º 17228 — 1:000$000
7º 17228 — 1:000$000
8º — 10648 — 1:000$000
9º 23712 — 1:000$000
10º 02678 — 1:000$000

Todos os numeros terminados em 4 têm 80$000.

EM CARTAZ, ATE' QUARTA-FEIRA
ART-PALACIO
Uma fantasia arabe, em TECNICOLOR!
A MARAVILHA DAS MARAVILHAS!
O Ladrão de Bagdad
Espetacular realização de ALEXANDER KORDA
UNITED ARTISTS — Impróprio até 10 anos
Complementos:
CINE JORNAL BRASILEIRO N.º 41 — A VOZ DO MUNDO
PREÇOS PARA HOJE:
(Matinée e Soirée) — Platéia e Balcão: 4$400
MATINAL, HOJE, ÁS 10 HORAS
Balcão: 3$300 — Platéia: 4$400
Os estudantes gozarão de abatimento, excéto no DOMINGO — Diariamente, a 1.ª sessão terá inicio ás 18,45 horas.
QUINTA-FEIRA, 25 DE SETEMBRO:
"MÃO DA MUMIA"

PILULAS DE FOSTER
Balsamicas e diureticas para as doenças das vias urinarias e no tratamento do uricemia e suas manifestações.
IRREGULARIDADES DA BEXIGA

Si seu sono ou seu trabalho são interrompidos frequentemente por irregularidades da bexiga, si o liquido é escasso, queimante, de cor carregada ou contém sedimento, não ha dúvida que seus rins estão necessitando de urgente atenção. Estão funcionando mal e se isso continua por mais tempo, graves e penosas enfermidades poderão resultar. Ajude aos seus rins com as PILULAS DE FOSTER, para que eles possam filtrar com eficiencia os venenos do sangue. As PILULAS DE FOSTER têm uma longa tradição de alivios aos que sofrem dos RINS e da BEXIGA.
PARA OS RINS E A BEXIGA
PILULAS de FOSTER
Anuncio aprovado pelo D. N. S. sob o n.º 106 em 2-4-41

SAUDE; VIGOR; NOVOS E VELHOS, O DELICIOSO REFRESCO GUARANA' SORBILIS

Sêlo já impresso nas letras de cambio, duplicatas e promissorias

Um memorial ao ministro da Fazenda com propostas sôbre casos fiscais

RIO, 20 (A. M.) — Reuniu-se ontem a Associação Profissional das Casas Bancarias, sob a presidencia do sr. Artur Martins Sampaio.

Foi aprovado um memorial ao ministro da Fazenda, propondo que as duplicatas, notas promissorias e letras de cambio já tragam impresso o respectivo selo, como acontece com o papel selado usado no fôro.

Falaram longamente sobre o assunto os srs. Artur Martins Sampaio, José de Castro Menezes, Marino Machado de Oliveira e Astenio Bagueira Leal, salientando que, se fôr aceita aquela sugestão, desaparecerá uma serie infinita de questões fiscais, como sejam a alegada colagem anterior de selo, estampilhas servidas e insuficientes, etc.

Foram citados varios casos, entre os quais o de certa casa bancaria, que foi multada por ter faltado uma estampilha de $200 numa nota promissoria. Só para defender-se, perante o diretor da Recebedoria do Distrito Federal, aquela contribuinte gastou de inicio 2$200 de estampilhas...

A seguir, o sr. Etienne Paul Richer falou sobre os recibos de juros em prorrogação de titulos. Acentuou que chegou ao seu conhecimento que varias casas bancarias estão em duvida, sem saber ao certo quanto leva de selo aquele documento. Sugeria que o consultor juridico esclarecesse o assunto. Aprovado.

O sr. Manoel Lobo Pereira Guimarães Pinto voltou a falar sobre a quota de fiscalização. Citou varios casos, mostrando ser exageradamente alta a multa de 5:000$000 aplicada aos que não pagam em dia aquela quota. Defendeu o sr. Manoel Lobo Pereira Guimarães Pinto o ponto de vista de que aquela multa deve ser transformada em juros de mora, como acontece com os outros impostos quando o contribuinte não os paga em dia.

O sr. Martins Sampaio adiantou, então, que o consultor juridico, sr. Armando Martins de Freitas, já está estudando o assunto e que, na proxima sessão, submeterá á apreciação da Diretoria um trabalho.

REGISTREM SEUS DIPLOMAS

Senhores Medicos, advogados, engenheiros, agronomos, professores, guarda-livros, enfermeiros etc, registrem seus diplomas no Departamento Nacional de Educação, cumprindo assim dispositivos de lei em vigor.

Solicite informações:

DR. ALBERTO MONTEIRO DA SILVA

Avenida Rio Branco, 108 — Edificio Martinelli — 5.º andar — sala 503 — Telef. 42-4374 — Endereço Teleg. Montesilva

Referencias: BANCO BORGES S.A. — **Rio de Janeiro**

Assume inteira responsabilidade pelos diplomas e encarrega-se com eficiencia e presteza do registro.

DOENÇAS DOS OLHOS

DR. LUIZ CAVALCANTI

(Da Fac. de Medicina e Hospital Sto. Amaro)

Arranha-céo da Pracinha, 3.º andar. Das 11 ás 12 e das 14 ás 16. — FONE, 6078

Da Paraíba

Dia da arvore — O estado de saúde do arcebispo

JOÃO PESSOA, 20 (Do correspondente) — Em todo o territorio nacional, será festejado amanhã, entre as mais expressivas solenidades civicas, o **Dia da Arvore.**

Neste Estado, por determinação do prof. Joaquim Santiago, diretor do Departamento de Educação, a data deverá ser comemorada, com toda a solenidade, pelos estabelecimentos de ensino.

Os professores farão preleções sobre a utilidade da arvore, afim de incutir no espirito dos alunos o sentimento de seu culto.

No Instituto Comercial **João Pessoa**, haverá uma sessão solene, ás 19 horas, devendo falar, na qualidade de orador oficial, o sr. Ovidio Duarte.

Em nome do corpo discente, discursará o aluno Alfeu Pereira.

Seguir-se-á um programa litero-musical.

Iniciará a referida sessão a oferta do aluminio pelos alunos, como contribuição á campanha que se vem procedendo nesta cidade, em prol da aviação nacional.

Para assistir á solenidade, foram convidadas autoridades estaduais, familias e alunos daquele estabelecimento de ensino.

— Continua internado na Casa de Saude Dr. Eiras, no Rio de Janeiro, onde se submeteu, recentemente, a uma operação, d. Moisés Coelho, arcebispo metropolitano da Paraíba.

Conforme telegrama recebido pelo mons. Odilon Coutinho, vigario geral da Arquidiocese, soubemos que o arcebispo d. Moisés Coelho vai experimentando sensiveis melhoras.

OFORENO

o grande regulador das senhoras

Convite aos historiadores brasileiros

RIO, 20 (A. N.) — O ministro das Relações Exteriores comunicou ao ministro da Educação que o governo chileno, por intermedio de sua embaixada nesta capital, transmitiu um convite do reitor da Universidade do Chile e da Comissão Organizadora do III Congresso Internacional de Historia da America, aos historiadores brasileiros, para que compareçam pessoalmente ao referido conclave, que se realizará na primeira quinzena de novembro de 1942.

Fôro e Judicatura

N. R. — Uma decisão judicial que interessa sôbremódo a economia pernambucana, pondo termo a discussão doutrinaria no que pertine a caracteristica das firmas agro-industriais. Motivo por que, resolvemos transcreve-la na integra, maximé pelo brilhantismo com que o exmo. snr. dr. ALVARO SIMÕES BARBOSA, titular do Juizado de Direito do Cabo, interpretou o texto da lei.

EMENTA — As sociedades agro-industriais proprietarias de Usinas de açucar são comerciais e não civis.

No caso da firma A. CAVALCANTI & CIA., seus socios componentes eram comerciantes, sendo dessarte mercantis suas transações, entre si, bem como entre o socio sobrevivente e a viuva e herdeiros do socio premorto, estas, no que pertine a liquidação de interesses e direitos na firma predita, consoante disposição expressa do contrato que a instituiu.

Os RR., contestando este feito, alegaram como preliminar á prescrição extintiva da ação pelos seguintes motivos:

A) — Não poderem mais os AA., anular a partilha havida com o falecimento de Adolfo Cavalcanti de Albuquerque, segundo pretendem nestes autos, por causa dos frutos e demais vantagens aparecidos após a sucessão, porque isto não permite o art. 178 § 6º, V, do Cod. Civil.

B) — Porque firmando eles o pedido em pretendido ato ilicito dos ditos RR., induzidos com isso os suplicantes a um consentimento, por tal vicio de origem, inoperante, o praso para acionar seria não o do já mencionado art., mas o do § 9º, V, letra B, praso já extinto portanto;

C) — Porque erroneamente valeram-se os suplicantes, do praso do artg. 129 n. 4, combinado com o art. 442 do Cod. Com., tratando-se no caso vertente, entretanto, de obrigação meramente civil.

Os suplicantes, na forma do art. 294, II, do Cod. Proc. Civ., alegaram improcedencia de semelhantes motivos, contrapondo ás doutrinas dos Mestres referidos pelos suplicados, as de não menos acatados tratadistas e — ainda mais quanto á impugnação do valor convencional dado a esta — causa, a disposição da propria lei escrita.

Quanto ao motivo de anulação da partilha é desde já de indeferir-se a prescrição alegada, porque tal não pretenderam os AA., com a presente ação, quando se propuzeram a provar que o balanço apresentado pelos Suplicados, não está exato, como fraudulento, ainda não sendo alem disso oportuno admitir-se, preliminarmente, um fato passivel de discussão mais apurada, o que somente pelos meios ordinarios se poderá apreciar depois. Especialmente quanto ao segundo motivo, de ilicitude do ato que de tal coisa decorre, é questão visceralmente ligada á discussão do mencionado balanço, na audiencia que fôr designada pela mesma razão não sendo de admitir-se a sua decisão preliminar.

O motivo em terceiro lugar aqui indicado, observa-se bem da propria exposição feita pelos RR., ser muito doutrinario ainda, por isso que os mesmos suplicados não aduziram um argumento, ao menos, apoiado em jurisprudencia, ou qualquer julgado de algum Tribunal brasileiro.

Entretanto, como envolve, ou importa essa materia, na razão de ser do meu deferimento á citação inicial dos RR., pelos AA. requerida, e tratando-se de argumento preponderante no presente feito, decido desde logo indeferindo o pedido de decretação da prescrição, pelos fundamentos que passo a expor, embora sucintamente, valendo-me da lição dos entendedores do assunto e das conclusões do meu raciocinio, convindo lembrar que por mais lacunosa que seja a lei escrita, omissa, ou mesmo obscura, cabe ao Juiz assim, o poder chamado legiferifero, de tanto relevo, na atual codificação com tendencia cada vez maior, das legislações mais modernas.

Observa-se, da discussão até agora neste feito, que em Direito, aspectos novos, ou ineditos surgem sempre, reclamando justa interpretação e solução a esses casos, como o da especie vertente.

E' muito conhecida dos juristas a diferença caracteristica, dando lugar a escolas e sistemas, objeto afinal de volumosos tratados, entre atos civis e os meramente comerciais, mas nem sempre a linha divisoria entre esses atos, se mostra perfeitamente inconfundivel.

E' que muita cousa revela ainda a genese do Direito Comercial, que proveiu do Direito Civil, como um dia não muito distante, surgirá daquele o Direito chamado Industrial.

De tais atos decorrem obrigações, necessariamente participando da natureza dessas duas especies e consubstanciando-se melhor nos contratos.

Toda Usina de Açucar é indiscutivelmente mais um estabelecimento manufatureiro, ou fabril, do que simples industria agricola, ou agraria, sujeita, portanto, entre nós, a leis comerciais as suas empresas, regulando-lhes os direitos e as obrigações consequentemente.

Por isso como um fenomeno que não provem de um simples uso entre tais industriais, mas de uma intenção manifesta, o contrato sob uma firma, ou razão social, dessas empresas, esses industriais registram muito acertadamente na "Junta Comercial", como no caso destes autos, não havendo um só exemplo, pelo menos em Pernambuco, de caso contrario.

O escrupulo, ou vacilação, sem previa analise do assunto, em não admitir-se como de natureza propriamente comercial as relações juridicas das empresas de Usinas de Açucar, está a meu ver na preocupação de origem historica de tais estabelecimentos, como evolução economica do engenho primitivo, dos tempos de Duarte Coelho.

Não se observa que tais Usinas com os seus admiraveis maquinarios, suas linhas de ferro, seus semoventes e seu operariado mais ou menos vultuoso, sujeito ás leis trabalhistas, quando não se legislou especialmente para os agrarios, como uma classe a parte, com um capital que se conta por milhares de contos de réis para movimentar tudo isto, está superando o valor dos terrenos e da materia prima delas produzidas, mesmo que essa materia prima seja produzida pela mesma empresa em terrenos que lhe são proprios.

Ora, Lyon, Caen et Renault, referido por Descartes de Magalhães em seu Curso de Direito Comercial, a fls. 333, dizem que ha mesmo comercialidade da manufatura agricola ainda que ela não compre materia prima (e aqui está o caso das nossas Usinas), porque o caracteristico dessa comercialidade está mais na importancia de semelhante manufatura prevalecendo com o valor da sua mão de obra e dos seus maquinismos, sobre o valor por sua vez dessa materia prima do que o simples e original carater agricola por ventura de semelhante industria.

E dessa mesma opinião é o citado professor baiano.

E' bem verdade que o Rg. 737, hoje, como sabemos revogado, e em alguns Codigos, a industria agricola não é de natureza propriamente comercial e assim Carvalho de Mendonça, aludido pelos AA., a fls. 196, tambem quando se refere aos engenhos de fabricar açucar por processos rudimentares, noção que ninguem confundirá com o caso das Usinas, por sua importancia economica figurando, em primeiro plano, entre as manufaturas de um Estado, como o nosso.

E de tal ordem elas assim se caracterisam que em Cuba, só poderão ser estabelecimentos manufatureiros, deixando o cultivo de sua materia prima para os simples agricultores, dando desse modo ensejo aos nossos economistas desejarem uma situação semelhante, ás nossas ou para as nossas aludidas fabricas de açucar.

Que outras manufaturas ha transformadoras de certas materias primas puramente agricolas, praticando para o seu suprimento, com o proprio capital, a agricultura, em campos de sua propriedade, está, como exemplo frisante, a Fabrica Peixe, dispondo de vastos terrenos em Pesqueira do nosso Estado, como tambem em Minas Gerais, empregando os mais aperfeiçoados sistemas, sob a direção de agronomos, sem que alguem, de bom senso, lhe atribua, ou tenha a menor duvida, ao menos, sobre o seu exclusivo carater fabril e por conseguinte comercial, dessa industria pernambucana, como os seus doces, suas massas de tomate e suas conservas de ervilha, havidos dos seus campos e cultivado em vultosa escala, as suas expensas proprias, esses frutos que lhe servem de materia prima.

Depreende-se de tudo isso, que aquela agricultura dita de natureza civil, entre os autores, é a que tem sentido economico inconfundivel, praticada pelo agricultor, cultivando a terra e dela colhendo imediatamente seus frutos e não como o Usineiro, que transforma a cana de açucar em utilidades, em mercadoria, sendo um intermediario entre o produtor e o consumidor, interpondo-se desse modo, como um intermediario, repito, especulativo, fazendo enfim da mercancia sua profissão habitual, muito embora como o faz a referida "Fabrica Peixe", seja aquela materia prima, cultivada pelo mesmo Usineiro.

Accessio principalis sequitur, é conhecida regra dos velhos textos romanos, assim tambem na industria, a accessoria segue a principal, porque para esta vive, como fonte economica, sem outro destino. E' o caso das Usinas, manufatureiras como são, antes de tudo, tiram da agricultura sua materia prima, pois bem analisado o assunto até as proprias fabricas de tecidos vão buscar na agricultura o seu elemento fabril, sem ninguem, pelo menos a lei, priva-los de possuirem campos com esse fim. Na Baía, as grandes empresas de fumo Dannemann e outras, são comerciais, mas cultivando sua materia prima.

Os proprios contestantes, referindo-se, a fls. 169, a Carvalho de Mendonça, com ele aprenderam que "a comercialidade de um ato deve resultar da acentuação das operações mercantis."

Daí decorre a noção como corolario do texto aludido, que sendo as Usinas de Açucar apenas secundariamente agricolas, porque se destinam essencial e principalmente, a uma industria fabril ou manufatureira, a sua empresa e o contrato que lhes dá existencia juridica são comerciais para todos os efeitos nas suas relações, não somente entre os seus socios, como para os seus comuneiros e descendentes, enfim os seus representantes como no caso sub-judice, da firma A. Cavalcanti & Cia., instituidos os seus componentes em socios solidarios, fazendo uso da firma qualquer deles indiferentemente.

Logo se vê que empresas tais, assim como quaisquer outras da sua especie, estão tambem sujeitas á fatalidade duma falencia, si deixam, sem relevante razão de direito, de pagar uma divida liquida e certa, não se conhecendo na lei dispositivo em contrario.

Quanto á impugnação do valor da causa, que os AA., convencionaram para efeitos fiscais, não tem ela procedencia alguma porque a importancia pecuniaria em que se converterá mais tarde o seu pedido, segundo a condição, si et inquantum peios mesmos alegada, é passivel de discussão e prova adequada oportunamente.

E de inicio assim permite o Cod. Proc. Civ. para aqueles efeitos, coisa que muitas vezes têm feito certamente os proprios patronos dos RR., em casos analogos.

E ainda mais esse mencionado Cod., no § 2º, do seu art. 48, embora contra semelhante dispositivo se insurjam comentadores, porque ele não acautela os interesses integrais da Fazenda, estabelece de modo insofismavel que não havendo modificação da alçada como na hipotese vertente, é de repelir-se tal impugnação.

Outrosim, atendendo ao pedido dos suplicantes, a fls. 206, medida pela qual protestaram igualmente os suplicados, determino que se proceda a um exame integral na escrita da firma A. Cavalcanti & Cia., e arquivo necessario, como igualmente na escrita da firma individual Artur Cisneiros Cavalcanti, sucessora dessa primeira aqui mencionada e aluda no da "Usina Maria das Mercês S. A.", nomeando para isso como perito, o dr. Raul Lins de Holanda Cavalcanti, de residencia em Recife e tambem uma vistoria com arbitramento na mencionada Usina, com todas as suas propriedades, sendo perito para tal fim o dr. João Augusto de Albuquerque Maranhão, tambem residente na mesma cidade, os quais deverão ser intimados para o seu compromisso no dia 5 de setembro p., ás 10 hs., dando-se então inicio a essas diligencias. Sejam intimadas tambem as partes para os fins de direito.

Cabo, 27/8/941.

ALVARO SIMOES BARBOSA

NO COFRE *NADA FICOU*

PARA GARANTIR DINHEIRO

TALVEZ não esteja longe o dia em que sua espôsa irá, sosinha, abrir o cofre de família... Nêsse cofre ela encontrará, certamente, o testemunho do carinho com que o Sr. sempre pensou no futuro da família: — a apólice do seguro que o Sr. instituiu. Mas encontrará ela a prova de que o Sr. previu a *maior* necessidade, deixando-lhe meios para acudir às despesas de *todos os meses?*

Poucos chefes de família podem nutrir a esperança de deixar aos seus economias e pecúlios de seguro que, empregados a 4 ou 5 por cento, dêm uma renda suficiente para enfrentar tais despesas. Mas ha um plano de seguro que póde proporcionar dinheiro *todos os meses* à sua família... Consulte um Agente da Sul America sobre o plano de seguro capaz de garantir, *todos os meses*, uma renda mensal.

Se o Sr. ganha, mensalmente, 1:500$000 póde garantir à família uma renda mensal de 500$000

Não acha o Sr. que uma renda fixa de 500$000, todos os meses, servirá para facilitar o problema de sua espôsa? Por que não resolve logo êste caso, garantindo desde já êsse *ordenado* certo, que sua espôsa receberá durante 20 anos, após seu falecimento? Pense nisto e ganhe tempo, pedindo um folheto explicativo com o "coupon" abaixo. Mesmo ganhando menos ou mais de 1:500$000, um Agente da Sul America poderá oferecer-lhe outros planos de acôrdo com suas possibilidades.

A Sul America tem planos adaptáveis a todas as famílias.

FIRME como o Pão de Assucar — SUL AMERICA

À SUL AMERICA
CAIXA POSTAL 971 - RIO

Queiram enviar-me um folheto explicativo sôbre esta modalidade de seguros.

8 - 1111 - 3 4 9

Nome.....

Rua..... Estado.....

Cidade.....

Sul America

Companhia Nacional de Seguros de Vida

Fundada em 1895

VIDA ESCOLAR

O 3.º ANIVERSARIO DA "CASA DO ESTUDANTE"

Festas que se realizarão hoje no Dérbi

Com uma serie de serviços prestados á mocidade universitaria do nordeste, a CASA DO ESTUDANTE DE PERNAMBUCO, realização de uma classe que tem tido no povo e no governo os seus maiores auxiliares, assinala, hoje, o seu III aniversario de instalação em sede propria.

Para solenizar a data a diretoria dessa instituição e os seus socios organizaram o seguinte programa de festividades:

A's 7 horas — Missa em ação de graças na matriz de Sto. Antonio, falando ao evangelho o pe. João Costa.

A's 12 horas — Almoço de confraternização dos diretores e socios, na séde social, falando os academicos Paulo Borba e Salustiano Coêlho.

A's 19,30 horas — Inauguração do Serviço de Assistencia Medica para estudantes e das novas instalações do refeitorio e auditorio, pelo secretario do Interior.

A's 20 horas — Sessão solene em que será homenageado o governo do Estado nas pessoas dos srs. Arnobio Tenorio e Novais Filho. Falará em nome dos socios o academico Gilmario M. Teixeira e pela diretoria o presidente da C.E.P., acad. Helio Mendonça.

FACULDADE DE MEDICINA

Realizou-se no dia 17 do corrente mês uma reunião dos terceiro anistas do curso de odontologia da Faculdade, para ser feita a escolha de paraninfo, orador, e mais elementos do corpo docente que devem figurar no quadro de formatura. Foi o seguinte o resultado:

Paraninfo — professor Oscar Coutinho; homenageado especial — professor Antonio Fraga Rocha; representante do 3º ano — professor Galvão Raposo; representante do 2º ano — professor Costa Carvalho; representante do 1º ano — professor Nelson de Melo; orador — sr. Geogenio de Medeiros; bedel — Ceciliano Ferreira de Azevedo.

CIRCULO DE ESTUDOS SOCIAIS

Divulgação das obras dos sociologos brasileiros. — A reunião de ontem dos complementaristas desta capital

Reuniram-se ontem, no Ginasio Osvaldo Cruz, diversos alunos do curso complementar de varios colegios da capital, com o objetivo de fundar um circulo de estudos sociais. O estudante expôs o plano. O estudante Murilo Costa Rego expôs o plano geral e os fins a que o Circulo se propõe realizar. Em seguida o prof. Amaro Quintas fez uma exposição da Uretodologia Sociologica, indicando alguns tipos de inqueritos a realizar. O complementarista Fagundes de Menezes leu seu trabalho sobre Alberto Torres, em que focaliza alguns aspectos de sua obra, dando, assim inicio a uma serie de palestras de divulgação da contribuição de sociologos brasileiros.

Na proxima reunião, que se realizará no proximo mês, serão apresentados os resultados de um inquerito colegial, organizado pelo academico Guerra de Holanda.

ACADEMIA DE COMERCIO

Estão sendo convidados a comparecer á secretaria da Academia de Comercio os srs. Peri Sotero Pires e Nelson Lima Miranda.

— Já se acha organizado o horario para a 3ª prova parcial, a realizar-se em outubro proximo.

(Conclúe na 11.ª pagina)

LULA

Sentindo-se cansado, abatido, exgotado, sem coragem para o trabalho e para a vida, experimente NEUROSAN.
E uma composição maravilhosa, na qual o fosforo está associado às vitaminas B e C.
NEUROSAN desperta o apetite, renova as forças, restaura a memoria e a saúde.
E' um tonico dos musculos, do sangue, do cerebro e dos nervos.
Em todas as idades NEUROSAN dá resultados surpreendentes e duradouros.
Restaure suas forças com o NEUROSAN.
O NEUROSAN lhe restituirá a alegria de viver.
NEUROSAN é um tonico moderno para a vida agitada do momento atual em que o sistema nervoso da criança e do adulto despende energia superior ás suas possibilidades.

PRODUTO DO LABORATORIO HILDEBERTO

CLUBE PORTUGUÊS

Homenagem ao grande pianista e compositor português Oscar da Silva

Convidamos os Snrs. socios a assistirem ao concerto que se realizará neste Clube no dia 22 do corrente, segunda-feira, ás 21 horas.

Este concerto terá o gentil concurso da Exma. Snra. D. Edinar Altino de Campos.

A DIRETORIA.

Pelos Municipios

GOIANA

Agua encanada — Moagem das Usinas — Estradas — Pela Policia — Sociais

GOIANA, 20 (Do correspondente) — Deverá ser assinado na proxima semana, pelo prefeito, o contrato para realização dos estudos para o serviço d'agua encanada e esgotos nesta cidade, melhoramento este de grande importancia para a população. O contrato será assinado na Diretoria do Saneamento e os trabalhos efetuados pelos engenheiros dessa repartição. Apesar de Goiana ser um municipio do litoral, com abundancia de chuvas e lençois d'agua potavel, não tem ainda um serviço d'agua encanada, sendo a mesma fornecida á população por meio de carroças de tração animal.

Graças aos esforços da atual administração municipal, vamos assistir, em breve, ao inicio dos trabalhos. Sobre o ponto de vista sanitario muito há de lucrar a população e a cidade, pois, em quasi todas as casas as cacimbas ficam a poucos metros das fossas, com infiltração pela terra.

MOAGEM

Teve inicio no dia 16 do corrente a moagem da Usina S. Terezinha, de propriedade da firma Pessoa de Melo & Cia., revestindo-se o ato de festividade, com o comparecimento de autoridades e pessoas de destaque social. Aos convidados foi oferecido um almoço na casa residencial do chefe desse estabelecimento industrial.

ESTRADAS

A Prefeitura acaba de concluir o calçamento do 2º trecho da ladeira de S. Salvador, na estrada que liga a vila de Arelas a esta cidade e a estrada tronco do Recife, com uma area pavimentada de 401 metros quadrados. Com a realização disse melhoramento não haverá mais, durante o inverno, interrupção do trafego para aquela vila, como vinha sucedendo todos os anos. Dado o interesse da atual administração municipal pela melhoria de nossas rodovias, esta é a setima ladeira pavimentada nas estradas distritais. Esse serviço vem merecendo os mais francos aplausos de todos aqueles que possuem automoveis e caminhões, bem como da população e do comercio de Arelas, tão prejudicados com a interrupção dos meios de comunicação para essa localidade, que fica no extremo do municipio.

POLICIA

Há dias o sacristão da igreja Matriz deu pela falta de uma lampada de prata massiça, existente nesse templo, comunicando logo o fato á policia. O delegado, sargento Cleodon Barbosa, ao ter conhecimento do furto tomou providencias, prendendo o autor do roubo, que se chama José Portal. Este confessou na Delegacia a autoria do crime, alegando ter vendido a lampada a um relojoeiro estabelecido nesta cidade, que por sua vez vendeu parte do aludido objeto a comerciantes do Recife, sendo todos presos e interrogados. Foi instaurado inquerito. A lampada roubada era toda de prata massiça, de valor artistico inestimavel e pesando mais de 6 quilos, conforme informações que obtivemos.

SOCIAIS

CASAMENTO: — No dia 11 do corrente realizou-se o enlace matrimonial do sr. João Honorio de Lira, funcionario da fabrica de Tecidos, com a sta. Amara Bezerra de Barros.

ANIVERSARIO: — Transcorreu no dia 12 o aniversario do sr. Paulo Pessoa, funcionario de categoria da Usina S. Terezinha, sendo o mesmo muito cumprimentado por seus amigos.

No dia 18 passou a data natalicia de frei Alberto de Siqueira, diretor do Colegio S. Alberto e ex-prior do Convento do Carmo.

FALECIMENTO: — Faleceu no dia 15, nesta cidade o sr. João Batista Lopes antigo proprietario de uma empreza de auto-onibus. O enterro foi bastante concorrido, comparecendo a banda de musica Saboeira.

LIMOEIRO

Colombo Esporte Clube — Festa da Primavera — Centro Limoeirense

LIMOEIRO, 20 (Do correspondente). — Esta agremiação esportiva está promovendo um Campeonato Interno de Futebol, entre os seus associados, o qual se compõe de quatro teams assim organizados:

Team A — Cores: preto e branco — madrinha: Ana Canto

Team B — cores: rôxo e branco — madrinha: Maria José Mota

Team C — cores: Amarelo e preto — madrinha: Léda Pacheco.

Team D — cores: azul e branco — madrinha: Sinhazinha Mendes.

O torneio inicio, teve lugar a 24 do mês p. findo, tendo saido vitorioso o esquadrão amarelo e preto, um premio, oferecido pela firma Andrade Lima & Cia. desta praça.

A' noite, na séde do alvi-negro, realizaram-se danças, que se prolongaram até alta madrugada.

No domingo passado, 14 do fluente, efetuou-se a 1ª prova do campeonato, entre os conjuntos do Roxo e Branco x Azul e Branco, vencendo o primeiro, pela contagem de 3 x 0.

Amanhã, registrar-se-á a 2ª prova do campeonato, medindo forças os quadros Preto e Branco x Amarelo e Preto.

Na séde deste clube, terá inicio ás 19 horas, uma soirée dançante.

A Banda Musical realizará, no dia 4 de outubro, na praça da Bandeira, a Festa da Primavera.

Inumeras diversões serão promovidas, destacando-se um baile no parque, para o qual serão distribuidos convites especiais.

A's 24 horas, serão aclamadas, no recinto do baile, por uma comissão julgadora, a Rainha e Princesa da Primavera, sendo-lhes oferecidos premios.

—

Foi o seguinte o programa das festas do Centro Limoeirense:

DIA 13 — Baile com a Jazz Academica, comemorando a passagem do 28º aniversario da sua fundação.

DIA 14 — Sessão magna e posse da sua nova diretoria para o ano social de 1941-1942, usando neste ato, falado o sr. Cicero Barreto e em seguida a oradora da Diretoria Feminina, senhorita Dolores Vieira.

A sessão foi presidida pelo prefeito José Dorino.

A' noite, foi promovido animado baile em homenagem á Diretoria Feminina, tendo todas as festas decorrido na maior cordialidade.

Associações

TURMA INVISIVEL DAS PÁS

Realizar-se-á no dia 21 de setembro, á rua de Santa Cecilia, 263, em Campo Grande, uma animada matinée a cargo da Turma Invisivel das Pás.

As danças terão inicio ás 14 horas ao som da Jazz Nicomedes.

Haverá distribuição de brindes.

51.º RELATORIO

— DA —

COMPANHIA DE TECIDOS PAULISTA

A ser apresentado á Assembléia Geral dos Senhores Acionistas em 30 de Setembro de 1941

Relativo ao ano findo em 30 de Junho de 1941

COMPANHIA DE TECIDOS PAULISTA

Srs. Acionistas:

Desobrigando-nos das determinações da Lei e de acôrdo com o Art. 22 dos nossos Estatutos, submetemos á vossa apreciação e julgamento as nossas contas, o Balanço e o parecer do Conselho Fiscal sôbre os negócios sociais desta Companhia no exercicio findo em 30 de junho do ano corrente.

ADMINISTRAÇAO

A Diretoria funcionou em completa normalidade.

Em virtude de ter expirado em 30 de junho passado o mandato dos atuais Diretores, deveis, nesta Assembléia, proceder á eleição dos novos membros para o exercicio seguinte.

NEGÓCIOS

De julho até dezembro do ano passado os negócios continuaram bastante fracos, em virtude do retraimento da freguesia, situação essa que se evidenciou de modo geral em nosso ramo. Entretanto, em janeiro dêste ano essa fase começou a modificar-se sensivelmente, seguindo-se maior animação no mercado com procura mais acentuada de tecidos e melhores preços, mostrando clara a influência da exportação que vem sendo feita principalmente das praças do Sul.

FABRICAÇAO

As conseqüências da guerra que devasta a Europa desde setembro de 1939, há muito vêm se fazendo sentir em grande numero de indústrias do país. Estamos vendo também majorado aceleradamente o custo da nossa fabricação. Artigos de ferro e outros metais e copiosos acessórios importados da Europa, ou fabricados no país com matéria prima importada estão sendo adquiridos a preços verdadeiramente alarmantes. Está tudo custando duas ou três vezes mais do que anteriormente, e o esgotamento dos estoques observa-se de dia para dia. Numerosos artigos já não se encontram no mercado. Não é menos grave a situação sobre tintas e drogas, cuja dificuldade de aquisição e preços elevadissimos vêm também sendo motivo de sérias apreensões.

A melhora verificada atualmente nos preços dos tecidos, está ainda longe de compensar as despesas extraordinárias com que nos defrontamos para movimentar as fábricas nesta situação anormal.

OPERARIOS

Dispensamos aos nossos operários as facilidades habituais da nossa assistência, e prosseguimos tambem em nosso programa de saneamento rural com a mesma intensidade dos anos anteriores, verificando-se costumários resultados.

ASSISTÊNCIA MÉDICA

O serviço de assistência médica aos nossos operarios e empregados, foram mantidos adequadamente. Os consultórios funcionaram com perfeita normalidade, tendo a presença dos médicos especialistas, dentistas, parteiras, enfermeiros e mais auxiliares, aparelhados com material necessário, e assim foram asseguradas aos nossos servidores as melhores possibilidades de tratamento eficaz.

REFORMA DOS ESTATUTOS

Seguindo as determinações do Decreto-lei n.º 2627, de 26 de setembro do ano passado, fizemos as alterações necessárias em nossos Estatutos, para adaptá-lo ás novas disposições legais, e essa reforma foi aprovada em sessão extraordinária da Assembléia Geral de 21 de maio passado.

BALANÇO

Conforme consta do Balanço e contas explicativas sôbre a fabricação e negócios da Companhia, compreendendo as fabricas Paulista e Rio Tinto, o resultado dêste ano não foi compensador, verificando-se um lucro liquido apenas de Rs. 633:764$050 (Seiscentos e trinta e seis contos, setecentos e sessenta e quatro mil e cinquenta réis), dos quais 5%, ou sejam Rs. 31:838$200 levamos á conta "Fundo de Reserva", de acôrdo com o art. 25º dos nossos Estatutos, e o restante Rs. 604:925$850, opinamos pela transferencia para a conta "Lucros em Suspensos".

CONCLUSAO

São estes em resumo os informes mais necessarios que julgamos ministrar-vos, ficando, entretanto, ao vosso dispôr para darmos quaisquer outros de que precisardes.

Paulista, 7 de agosto de 1941.

Donald Valentine.
Diretor-Presidente

Harry Sawbridge.
Diretor-Tesoureiro

José Tavares Junior.
Diretor-Secretario

COMPANHIA DE TECIDOS PAULISTA

BALANÇO GERAL EM 30 DE JUNHO DE 1941

ATIVO

Disponivel:		
Em Caixa	512:071$400	
Em Bancos	4.229:424$500	4.741:495$900
Realizável a curto prazo:		
Materias primas, Acessórios, Pano em fabricação e acabado	40.765:485$320	
Devedores	4.439:957$010	
Despesas a Amortizar	1.228:507$120	
Titulos a Receber	26.491:395$670	72.925:345$100
Imobilizado: —		
Maquinismos	48.331:611$840	
Instalação elétrica	2.181:985$500	
Servidão d'agua	751:489$200	
Linhas ferreas	3.258:050$900	
Material rodante	1.851:878$900	
Material flutuante	456:714$400	
Móveis e Utensilios	964:607$500	
Imóveis	19.717:820$600	
Casas operárias	9.145:486$300	
Automoveis	436:984$100	
Semoventes	94:728$700	
Agricultura	99:918$500	
Novas construções	1.654:660$200	88.944:845$640
Contas de resultado pendente: —		
Depósito Judicial		9.929:093$000
Contas de compensação: —		
Ações em caução	40:000$000	
Concessões do Estado	140:000$000	180:000$000
Rs.		170.720:779$720

PASSIVO

Exigivel:		
A curto prazo: —		
Credores	2.218:087$100	
Titulos a pagar	8.805:644$500	
Despesas a pagar	948:442$400	
Titulos descontados	14.504:050$700	
Empréstimos	1.130:000$000	25.626:224$700
A longo prazo: —		
Contas Correntes	47.208:314$500	
Debentures 4ª Série	2.440:800$000	49.649:114$500
Não exigivel:		
Fundos amortização:—		
Depreciação	38.339:740$300	
Substituição de maquinismos	2.504:241$200	40.843:981$500
Fundo de Reserva: —		
Cambial	9.531:470$750	
Estatutário	450:669$500	
Lucros em suspenso	4.024:620$700	14.006:760$950
Capital: —		
36.000 Ações Nominativas de 1:000$000		36.000:000$000
Contas de resultado pendente: —		
Ação Judicial		4.414:698$070
Contas de compensação: —		
Caução da Diretoria	40:000$000	
Concessões	140:000$000	180:000$000
Rs.		170.720:779$720

Donald Valentine — Diretor-Presidente.
Harry Sawbridge — Diretor-Tesoureiro.
José Tavares Junior — Diretor-Secretario

Walter Sieber — Contador.

DEMONSTRAÇÃO DA CONTA "LUCROS E PERDAS"

DURANTE O ANO FINDO EM 30 DE JUNHO DE 1941

DEBITO

Despesas gerais de administração: —		
Salários, Honorários, Vila Operária, Viagens, Expediente, Selos, Telegramas, Contas Incobráveis, Seguros, Diversas		4.931:870$130
Impostos: —		
Consumo e Geraes		5.398:175$000
Juros		1.708:599$000
Fundo de amortização: —		
Depreciação Maquinismos, etc.		5.598:798$000
Lucros do ano a repartir: —		
Fundo Reserva Estatutário 5%	31:838$200	
Saldo — Lucros em Suspenso	604:925$850	636:764$050
Rs.		18.294:206$180
Lucros em Suspense: —		
Conforme Balanço Geral		4.024:620$700
Rs.		4.024::620$700

CREDITO

Resultado Industrial	18.185:340$180
Diversos Rendimentos	108:866$000
Rs.	18.294:206$180
Lucros em Suspense: —	
Saldo transferido neste ano	604:925$850
Saldo transportado do ano anterior	3.419:694$850
Rs.	4.024:620$700

Donald Valentine — Diretor-Presidente
Harry Sawbridge — Diretor-Tesoureiro.
José Tavares Junior — Diretor-Secretário.

Walter Sieber — Contador.

PARECER DO CONSELHO FISCAL

Os abaixo assinados, membros do Conselho Fiscal da COMPANHIA DE TECIDOS PAULISTA, com séde em Paulista, cumprindo as determinações estatutárias, declaram que examinaram a escrituração, o estado da "Caixa", o balanço e as demais contas da Companhia, referentes ao exercicio findo em 30 de junho dêste ano, tendo encontrado perfeita clareza e exatidão.

Pelo exposto, são de parecer que sejam aprovadas pela Assembléia, todas as contas, balanço e atos da Diretoria.

Paulista, 7 de agosto de 1941.

Dr. Pedro Edmundo da Costa Cirne
Arthur Vieira de Melo Pereira
José Tiburcio da Costa Monteiro

O marechal Hermes, etc.

(Conclusão da 7.ª pagina)

minicencia que não foram poucos os órgãos da imprensa que combateram a iniciativa do governo. O marechal Hermes, porém, permaneceu insensivel ás criticas. Ele compreendera que nehuma prova melhor poderia fornecer á Nação de seu espirito civil do que empenhando todas as suas faculdades constitucionais na votação do Código. Convem relembradas as palavras da mensagem com que justificava a convocação do Congresso: "O lento processo, por que o projeto do Código Civil tem passado, nas duas Camaras legislativas, está mostrando quão dificil seria conseguir a sua definitiva aprovação no correr de uma sessão ordinaria, quando tantos assuntos de ordem politica e administrativa mais intensamente solicitam a atenção e estudo dos legisladores. E não seria justo que, após o esforço feito pelo Senado, na ultima sessão legislativa, discutindo e largamente emendando o projeto que ha mais de dez anos lhe enviou a Camara dos srs. deputados, ficasse ainda incompleta uma obra, que vem ocupando a atenção dos Governos e dos mais eminentes jurisconsultos patrios, ha quase sessenta anos".

Não foi possivel ao Congresso ultimar na sessão extraordinaria os trabalhos para os quais fora convocado. Mas o empenho do Executivo permaneceu como um apêlo á conciencia dos representantes da Nação. Outros problemas ingentes conseguiram sobrepôr-se por alguns meses á necessidade da votação do Código. Não seria justo, entretanto, esquecer que, depois do governo de Campos Sales, a nenhum outro tanto como ao do marechal Hermes devemos a elaboração do Código Civil, monumento que honra a nossa cultura juridica e põe em relevo a operosidade e competencia das Camaras Legislativas da Republica. Penso que só com a sua permanente preocupação de ver aprovado o Código ofereceu o marechal Hermes o mais decisivo desmentido a quantos quisessem ver no seu governo uma emanação de espirito militarista, que a rigor nunca existiu na nossa história. Como ao civil Silveira Martins se deve a primeira manifestação organica em favor do serviço militar obrigatorio, é ao militar Hermes da Fonseca que cabem os mais justos reconhecimentos da Nação pela definitiva elaboração do Código Civil.

Poderia ele ter dado resposta mais concludente do que essa aos excessos da campanha civilista? Fio em que não. Mas, por outro lado, estou seguro tambem de que foram as vozes da oposição que contribuiram em muito para que nele se acrisolassem as virtudes de homem publico, que sabia cumprir serenamente o seu dever, superior ás diatribes, seguro das suas finalidades, surdo ás paixões que lhe ululavam em torno. O marechal Hermes, digamo-lo em homenagem á verdade histórica, foi um admiravel estadista civil. Não lhe faltava para isso o imprescindivel espirito de renuncia pessoal, nem a inconspurcavel fidelidade aos ditames partidarios que o levaram ao poder. Se ele não tivese, como teve, um alto espirito civil, qual teria sido o seu procedimento no governo da Republica? Eu não tenho duvidas em dizer que raras vezes um homem de melhor conciencia civica ocupou o supremo posto governamental no país. Foi ele quem demonstrou melhor do que qualquer outra figura histórica nossa que o Exército Brasileiro não é uma classe a parte dentro da Nação, mas uma das mais legitimas emanações do espirito nacional, na qual se consubstanciam as suas aspirações mais altas e que sempre tem procurado agir em conformidade com os ditames da nossa conciencia coletiva.

Vida Escolar

(Conclusão da 6 página)

INSTITUTO DE SOCIOLOGIA

Inaugurar-se-á por esses dias, o Instituto de Sociologia de Pernambuco, sociedade cultural que obedece á orientação dos srs. Cleodon Fonseca e Pinto Ferreira.

A inauguração, que será solene, terá lugar no salão nobre da Faculdade de Direito do Recife. Pronunciará uma conferencia, o prof. Arnobio Graças, sob o titulo de Teoria dos Imperativos Economicos, versando sôbre os problemas fundamentais da economia contemporanea.

Será o conferencista apresentado pelo sr. Jorge Abrantes.

EXPLORAÇÃO DO BRAÇO INFANTIL

Entrevista do juiz de menores

RIO, 20 (A. M.) — Entrevistado pelos vespertinos, a proposito do decreto que regula o trabalho dos menores, o juiz de menores, Saul Gusmão, afirmou que se acabou a exploração do braço infantil.

O presidente Getulio Vargas, além de definir bem o papel nobre do juiz de menores, como amparo e assistencia á criança, outorgou-lhe maiores poderes para guarda integral da infancia.

O decreto concretizou o amplo plano de defesa da geração trabalhadora, ampliando e melhorando a legislação atual.

A PRISÃO de VENTRE

exige mais que um simples laxante. É preciso neutralizar, por isso, a acidez do estomago, tornar facil a digestão e tonificar o tubo intestinal, tomando

LEITE de MAGNESIA de PHILLIPS

O MARECHAL BUDENNY RESISTE, ETC.

(Conclusão da 1.ª página)

No setor de Leningrado, os combates são violentos, tendo sido os contra-ataques russos bem sucedidos.

A contra-ofensiva lançada por Timoshenko, apesar da resistencia do inimigo, continuou a progredir no setor central.

Os ataques germanicos contra Kiev tornaram-se violentissimos.

Combate-se já nos arredores. Calcula-se que cerca de 15 divisões alemãs estão empenhadas no ataque contra Kiev.

CONTRA-ATAQUES A LESTE DE KIEV

MOSCOU, 20 (U. P.) — Informa-se que o marechal Semion M. Budenny iniciou uma serie de contra-ataques a leste de Kiev, nas proximidades de Mirgorod.

GRAVISSIMA SITUAÇÃO

MOSCOU, 20 (U. P.) — A' noite de ontem, registrou-se uma incursão aérea contra esta capital. O sinal de alarme foi dado de 23.40 as 2.20 da madrugada, quando soou o aviso de que o perigo havia passado.

Desde o dia 9 de setembro, este foi o primeiro alarme aéreo ouvido em Moscou. Os circulos militares não procuram ocultar que é gravissima a situação de Kiev.

Como se aproxima o inverno, compreendem os alemães que, depois de 18 semanas de crueis lutas, devem conquistar quarteis adequados às suas tropas. Kiev constituiria um quartel ideal, no sul.

Os mesmos circulos opinam que as tropas do marechal von Rundstedt poderiam, por sua vez, encontrar a situação dificil em consequencia do grande movimento envolvente cujos braços, segundo se diz, estabeleceram um enlace cerca de 200 quilometros a leste de Kiev, perto de Kharkov, onde os russos mantem forças de reserva.

RESISTE

MOSCOU, 20 (U. P.) — Noticias de Leningrado indicam que a guarnição da cidade continua resistindo às divisões do marechal von Leeb, apesar da chegada de tropas alemãs de reforço. Na frente central as tropas russas prosseguem os contra-ataques.

PROSSEGUE O COMBATE

STOCKHOLMO, 20 (U. P.) — "Kiev ainda não foi inteiramente tomada e continua a combater-se nas ruas" — informa o correspondente do jornal sueco Tidningen, em Berlim.

A atenção concentra-se sobre as possibilidades das forças germanicas de Briansk e Poltava se unirem, afim de estenderem um braço em derredor de Moscou, enquanto outro braço seria representado por efetivos vividos de Vonkye Lugi.

Os finlandeses dizem que Petroskoj está sob o fogo da sua artilharia, mas a tenacidade da resistencia russa torna a sua captura impraticavel, durante certo tempo, e alegam ainda não haver atingido a linha e tronco ferroviario de Murmansk, que fica a 30 quilometros a leste.

RECONSTITUIÇÃO DA CONQUISTA

BERLIM, 20 (U. P.) — Depois da conquista de Kiev, cuja guarnição ofereceu uma desesperada resistencia, lutando rua após rua da cidade, a Luftwaffe e as tropas germanicas empreenderam a destruição dos quatro exercitos russos que ficaram sitiados, a leste da capital ukraniana.

Simultaneamente, os alemães intensificaram a pressão sobre Leningrado. Esta cidade parece estar condenada a ter uma sorte pior que a de Varsovia, se a população persistir em fazer de la uma praça forte.

A situação de Odessa não experimentou alterações, ao que parece.

O acontecimento destacado da luta foi o inicio da conquista da ilha de Oesel, na entrada do golfo de Riga.

As forças germanicas já tinham ocupado previamente as ilhas de Worms e Moon, que não ficam situadas longe daquela ilha.

Depois de se ter anunciado oficialmente que toda a guarnição de Kiev havia se rendido, apos fugirem os comandantes russos, começaram a chegar os detalhes da espantosa batalha, que permitiu aos exercitos alemães se apoderarem dessa grande cidade russa.

Os jornais matutinos desta capital salientam que a ocupação da capital da Ukrania permitiu aos alemães eliminarem o saliente formado a oeste da curva do Dnieper, entre Gomel e Dnieperpetrovsk e estabelecerem uma linha de frente reta que passa por Poltava, Romny e Konotop. Tal eliminação equivale a uma penetração de 300 quilometros nas defesas russas do Dnieper.

As forças do marechal von Reichenau lançaram um assalto contra Kiev e penetraram na cidade depois de dois dias de combate sem quartel.

O ataque concentrado contra Kiev começou no dia 17 quando a cidadela, o arsenal e numerosos quarteis já haviam sido capturados. A ocupação das restantes partes de Kiev prosseguiu, ontem. Os russos haviam fortificado a cidade rua após rua, com campos de minas cerca de arame farpado, barricadas, ninhos de metralhadoras e trincheiras.

A população civil tinha evacuado os bairros que haviam sido transformados em verdadeiros campos armados.

Os informantes acrescentaram que a rapida ocupação da praça impediu que a mesma fosse convertida, como as outras cidades sovieticas, numa gigantesca e espantosa pilha ardente.

Apesar de ter o ataque concentrado, como se disse, começado no dia 17, as primeiras casamatas da defesa já haviam sido rompidas desde varios dias. Os bombardeiros de mergulho iniciaram o ataque fazendo chover sobre as fortificações milhares de projetis de enorme poder explosivo.

No primeiro dia, se fez explodir o deposito de munições, e a explosão resultante foi tão grande que sacudiu toda a cidade como se fosse um terremoto. Simultaneamente, a artilharia alemã abriu fogo de suas peças contra a cidade, cuja população soube, então, que tinha soado a sua hora. Coberta de impenetravel linha de fogo da metralha, avançou a infantaria precedida dos canhões de assalto que disparavam sem cessar contra as casamatas situadas sobre as margens do riacho Weta, a sudeste da cidade.

Quando depois de dois dias do ataque concentrado, os russos começaram a ceder e dar sinais de confusão, os alemães irromperam pelas brechas abertas nas linhas de defesa e penetraram nos suburbios da cidade. Algumas casamatas continuavam atirando fogo, mas seus ocupantes ficaram sitiados quando os alemães avançaram por três lados. Asseguram os alemães que grande parte do exercito russo do marechal Budenny corre perigo de ser aniquilado por se achar cercado.

Enquanto a Luftwaffe bombardeia sem cessar, as divisões alemãs vão avançando para facilitar a destruição.

Os circulos autorizados informaram, ontem, à noite, que a aviação germanica bombardeou Leningrado, incendiando os depositos de munições dos quarteis e destruindo os centros de abastecimento, e posições de artilharia anti-aérea.

Tambem foi atacada a base naval de Kronstadt. As forças blindadas e motorizadas, desde alguns semanas, atacam as defesas da ex-capital russa mantendo uma forte pressão.

Todavia, as noticias que se recebem são muito laconicas. Informou-se, hoje, através do radio, que um destacamento alemão procedente da ilha de Moon havia desembarcado na ilha de Oesel, situada na entrada do golfo da Finlandia.

A ilha de Oesel é um importante base aero-naval sovietica. Posteriormente, se anunciou de forma oficial que uma companhia germanica comandada pelo capitão Pankow, depois de apoderar-se das ilhas de Worms e Moon, nas proximidades da ilha Oesel, conseguiu se firmar nesta ultima apoiada pela Luftwaffe e forças navais.

Esse golpe, de conformidade com a informação oficial, seria o preludio da ocupação de Oesel.

RECEBIDAS COM RESERVA

LONDRES, 20 (R.) — Os circulos autorizados britanicos receberam com reserva e ceticismo as afirmações feitas ontem pelo Estado Maior alemão, acerca do desenrolar da luta na frente oriental.

Duvida-se que Kiev e Poltava tenham caido em poder dos nazistas e que quatro exercitos russos estejam a ponto de ser aniquilados.

FOI O CENTRO DO COMERCIO MUNDIAL

LONDRES, 20 (R.) — Kiev, onde os alemães alegam ter penetrado, foi sempre colocada entre uma das mais lindas cidades européas. Parte da cidade é construida sobre sete altas colinas acima do Dnieper e abrange toda a região em torno, sendo densamente povoada de florestas. Ha mil anos passados foi o centro do comercio mundial para a Europa central.

EM PODER DO REICH

BERLIM, 20 (U. P.) — Os circulos autorizados declaram que toda a cidade de Kiev está firmemente em poder das tropas do Reich. A bandeira de guerra alemã foi içada na cidadela, às 11 horas de ontem, após uma luta tremenda que se propagou por todas as ruas e bairros da cidade.

RENDEU SE A GUARNICAO

BERLIM, 20 (U. P.) — O Estado Maior informa que se rendeu a guarnição russa de Kiev.

FRACASSO

MOSCOU, 20 (U. P.) — Informações chegadas da linha de frente indicam que as forças russas, a leste de Kiev, estão recuperando através das linhas que os alemães procuraram estabelecer nesse setor. Entrementes, qualifica-se de fracasso, a tentiva alemã de cercar grandes contingentes de forças russas.

MOSCOU, 20 (R.) — O radio local referindo-se à luta na frente germano-russa, diz que durante toda a noite de ontem, prosseguiram os combates, ao longo de toda a frente, especialmente em Kiev".

LONDRES, 20 (R.) — Não há confirmação, nesta capital, das noticias germanicas segundo as quais as tropas do Reich haviam penetrado em Kiev e de que duas colunas tenham se encontrado a 132 milhas a leste de Kiev. E possivel que o comando russo tenha decidido deixar grandes contingentes no saliente de Kiev, afim de executar determinados planos. Até agora, não há nenhuma confirmação de que as tropas germanicas tenham conseguido fazer algum progresso na região de Murmansk.

MOSCOU, 20 (U. P.) — Segundo anuncia o radio local, os alemães perderam 10 divisões e centenas de tanks durante os ataques desfechados sobre as imediações de Kiev.

Acrescentou a emissora que ainda prosseguem os ferozes combates naquela cidade.

QUARTEL GENERAL DO "FUEHRER", 20 (U. P.) — Oficialmente, se anunciou que a guarnição de Kiev cessou a resistencia e se rendeu depois que fugiram os comandantes sovieticos.

MOSCOU, 20 (U. P.) — Indica-se que os russos resistem energicamente às tentativas nazis para desmantelar as defesas de Kiev. A luta é extremamente violenta nos suburbios naquela cidade. Soube-se que toda a população, sem limite de idade, auxilia os soldados em toda a heroica resistencia para preservar a capital ukraniana. Uma versão que corre nesta capital diz que é horrivel a matança em Kiev.

REPELIDOS OS FINLANDESES

MOSCOU, 20 (R.) — O radio desta capital diz que os finlandeses não estão fazendo muito progresso contra os sovieticos ao norte de Leningrado, no istmo da Karélia.

As tentativas finlandesas para cruzar determinado rio com dois regimentos foram repelidas por dois batalhões russos, tendo os finlandeses perdido 200 mortos e ficando com muitos feridos.

CAMPANHA DE SETE SEMANAS

BERLIM, 20 (U. P.) — As tropas alemãs conseguiram uma das suas mais prestigiosas vitorias das treze semanas de luta na frente oriental, ao obterem a rendição de Kiev, capital da Ukrania e terceira cidade da Russia pela sua importancia.

Não ha indicios imediatos de que os alemães possam conquistar Moscou e Leningrado, antes de chegar o outono.

De fonte alemã se informa que a pressão contra Leningrado é intensa e provavelmente Hitler decidirá apressar a campanha para tomar Leningrado.

Admitem as esferas autorizadas que, na luta pela posse de Kiev, os russos lutaram até o ultimo momento.

A rendição dos defensores, ontem, as 11 horas, assinalou o fim de uma campanha de quasi sete semanas.

Ultimas de Esportes

RIO, 20 (A. M.) — Informa-se que o sr. José Ferreira Lemos, conhecido como Juca, declinou do convite da Federação Pernambucana para preparar o "scratch" de Pernambuco para o campeonato brasileiro, indicando para substituí-lo o "player" Agnelli, do Vasco da Gama.

REG. DOS DESPORTOS UNIVERSITARIOS — TELEGRAMAS DE CONGRATULAÇÕES

RIO, 20 (A. N.) — Após a assinatura do decreto-lei, regulamentando os desportos universitários, o presidente da Republica e o ministro da Educação têm recebido, de todos os recantos do país, numerosos telegramas, congratulando-se com a medida adotada.

Ainda ontem, o general Newton Cavalcanti concedeu á imprensa importante entrevista sôbre o alcance do ato governamental.

CONVENÇÃO DO COMÉRCIO EM NEW YORK

Participação do Brasil

RIO, 20 (A. M.) — O Brasil participará da vigésima oitava convenção do Conselho Nacional de Comércio exterior, a realizar-se em outubro, em New York.

Representará o Conselho brasileiro o sr. Silvio Paulino de Oliveira.

Far-se-ão representar a Federação Nacional de Industria e a Federação das Associações Comerciais do Brasil.

"PAGARÃO CARO NO DIA DA VITÓRIA", ETC.

(Conclusão da 1.ª página)

que o sucesso das forças finlandesas nesse esetor podem conduzir á ocupação total da Carelia.

O despacho acrescenta que é esse o objetivo para o qual a Finlandia prossegue com o fim de alcançar a futura segurança do país a leste.

MORTE E PRISÃO PERPETUA

LONDRES, 20 (U. P.) — O rádio de Paris anunciou que o Tribunal Especial que funciona em Paris promulgou três sentenças de morte e três de prisão perpetua.

MAIOR NUMERO DE EXECUÇÕES

BERLIM, 20 (U. P.) — Anunciam de Paris que o comandante militar informou que, doravante, será executado maior numero de comunistas, caso se repitam os atentados contra as forças armadas do Reich.

200 REFENS EXECUTADOS

LONDRES 20 (U. P.) — Informações recebidas da Suissa anunciam que os alemães executaram dez vezes mais refens que o numero anunciado, o que elevaria a mai sde 200 o total de executados.

ATACARAM OS DESTACAMENTOS

NEW YORK, 20 (U. P.) — O rádio britanico anunciou, sem confirmação, que, ontem, os franceses atacaram destacamentos de soldados alemães.

Verificou-se um tiroteio, morrendo 5 franceses.

Ha numerosos feridos.

DISCURSO DE PETAIN

GENEBRA, 20 (R.) — Noticia-se aqui que, conforme informações de Vichy, o marechal Petain seguiu para a Saboia, onde visitará Saint Jean, Maurienne e Chamberu, devendo pronunciar um discurso nesta ultima localidade.

MAIS 12 REFENS FUZILADOS

GENEBRA, 20 (R.) — O rádio de Paris anunciou que o comandante das tropas germanicas de ocupação publicou uma reclamação, anunciando o fuzilamento de mais 12 refens franceses como represalia contra o ataque verificado contra um soldado alemão, no dia 16.

Os fuzilados são descritos como comunistas, sabendo-se que um dêles era judeu e os outros se tinham empenhado em atos de sabotagem.

A mesma proclamação acrescenta que, na hipótese de se repetirem os ataques contra soldados alemães, será fuzilado um numero muito maior de refens.

LUTA NAS RUAS DE PARIS

GENEBRA, 20 (R.) — Despachos de Paris revelam que se registrou, naquela cidade, um sério incidente entre a população civil e os soldados alemães.

De acôrdo com essa noticia "comunistas" franceses atiraram contra um pelotão de soldados germanicos que, imediatamente, replicou ao fogo. Cinco franceses foram mortos e varios soldados ficaram feridos. Foram efetuadas 17 prisões, alegando-se terem sido encontrados foguetes de propaganda e armas nas residencias dos acusados.

Caso a noticia seja confirmada, terá sido êsse o mais grave incidente até agora registrado entre o povo e as forças de ocupação.

REUNIAO DO GABINETE

GENEBRA, 20 (R.) — O Gabinete de Vichy reuniu-se hoje, sob a presidencia do marechal Pétain.

NOVAS CONDENAÇÕES

ZURICH, 20 (R.) — O rádio de Berlim anuncia que seis motoristas de caminhão foram condenados a 20 anos de prisão com trabalhos forçados por tentarem reorganizar células comunistas.

Uma mulher foi condenada a 10 anos de trabalhos, por motivo identico, pelo Tribunal Militar Especial de Lyon.

Outros cinco comunistas foram condenados de 1 a 3 anos de prisão, enquanto dois outros acusados foram absolvidos.

CONTINGENTES DA SIRIA

LONDRES, 20 (R.) — O rádio de Paris declara que chegaram a Marselha, procedentes da Siria, três navios que transportaram os ultimos contingentes militares e civis franceses que ali se encontravam.

ABANDONAM TAHITI

HONOLULU, 20 (U. P.) — Soube-se que os cidadãos norte-americanos estão abandonando Tahiti, por motivo das disputas internas surgidas enter os dois grupos do movimento degaullista.

DESAFIO A'S AUTORIDADES

ZURICH, 20 (U. P.) — Presume-se aqui que não tardará a irromper um movimento revolucionario na França, tal é a agitação reinante no país.

Despachos da França informam que a população francesa da zona ocupada começa a desafiar abertamente às autoridades germanicas.

NOVO EMBAIXADOR EM WASHINGTON

WASHINGTON, 20 (R.) — Noticia-se que o sr. Henry Haye, embaixador da França nesta capital, vai ser chamado a Vichy e que seu substituto será o sr. Charles Rist, muito conhecido pelos seus sentimentos britanicos.

FUZILADOS

ZURICH, 20 (R.) — Dois franceses de Argenteuill, nos arredores de Paris, foram fuzilados, hoje, pela manhã, "por prestarem auxilio ao inimigo por meio de propaganda comunista", declara uma proclamação do exército germanico, publicada em Paris, esta noite, pelo rádio de Vichy.

Novos ataques da Raf

(Conclusão da 1.ª pagina)

Blenheim atacou com exito um comboio inimigo ao largo da costa holandesa.

As bombas lançadas pelo aparelho atearam fogo em, pelo menos, quatro navios.

INCENDIOU QUATRO BARCOS INIMIGOS

LONDRES, 20 (U. P.) — Informa-se em fonte autorizada que a RAF incendiou hoje quatro navios mercantes inimigos diante da costa da Holanda.

A CAMINHO DA FRANÇA

SOUTEHEND, 20 (U. P.) — Grandes formações de caças e bombardeiros passaram sobre o Tamisa, ao que parece, em direção da costa francesa.

DECADENCIA DA LUFTWAFFE

LONDRES, 20 (R.) — Com a chegada do outono, a guerra aerea sobre a frente ocidental atingiu a sua fase mais interessante, na qual se nota que a Luftwaffe está na "maré mais baixa" em consequencia da sua responsabilidade na frente oriental, ao mesmo tempo que a RAF mantem uma supremacia quasi absoluta dos ares.

Realmente, a Luftwaffe dispõe, atualmente, de um numero bastante insignificante de caças e bombardeiros em ação deste lado do continente o que tem sido confirmado durante as recentes ofensivas que a RAF tem lançado contra posições e aerodromos inimigos do outro lado do canal, quasi sem encontrar nenhuma oposição.

Assim, acredita-se que, desde o inicio da guerra contra a Russia, a Luftwaffe não tem empregado 50 aviões de bombardeio contra a Grã Bretanha usando-os para operações, as mais diversas possiveis, que abrangem, desde os bombardeios propriamente ditos, até o lançamento de minas dos portos britanicos.

Esse fato serve para indicar que a força aerea de que os alemães dispõem agora nessa parte da Europa não pode ultrapassar alguma centena de aviões de todos os tipos.

Ainda esta semana, surgiram outras evidencias que confirmam a estimativa oficial sobre a insignificancia da defesa e caças alemães contra as operações diurnas da RAF sobre o canal como sobre toda a zona ocupada do norte da França.

Quinta-feira ultima os pilotos ingleses lerrubaram nada menos de 17 aviões inimigos, entre os quais se encontravam Merresschmitts 109, novos e usados, Junkers 52, aparelhos de transporte Henschel 123, e Stukas que já tinham sido usados na Polonia e que estão agora obsoletos, alem de varios outros tipos de aviões não identificados, provavelmente alguns Curtis e Hawks, norte americanos dos que foram cedidos à França antes do armisticio.

Nessas operações, a RAF perdeu apenas 2 aparelhos de bombardeio e 9 caças, enquanto que no dia anterior compaartivamente às perdas alemães de 11 aparelhos, os ingleses perderam um bombardeador e 3 caças.

NENHUMA INCURSAO

LONDRES, 20 (U. P.) — Os circulos autorizados declararam que, durante a ultima noite, a aviação britanica não tentou nenhuma incursão contra Berlim.

NAO ATACARAM

LONDRES, 20 (R.) — Declara-se autorizadamente que nenhum aparelho da RAF atacou Berlim, ontem, á noite, tendo sido provavelmente os aviões russos que atacaram aquela capital.

NO NORDESTE DA ALEMANHA

LONDRES, 20 (R.) — Informa-se que as esquadrilhas da RAF voltaram a atacar novamente, os seus objetivos na zona nordeste da Alemanha, durante a noite passada.

VOOU 500 MILHAS

LONDRES, 20 (R.) — A propósito do ataque da RAF ao porto de Stettin, recorda-se que, quando a RAF realizou importante bombardeio contra as grandes fábricas de petróleo sintético de Politiz, Stettin foi tambem violentamente atacada. A-fim-de alcançar o objetivo, a RAF voou 500 milhas.

A fábrica de petróleo ali situada é das mais importantes da Alemanha, produzindo 1 milhão de toneladas de combustivel anualmente.

INCURSAO AEREA BRITANICA

LONDRES, 20 (U. P.) — Os circulos autorizados informam que a RAF atacou, durante a ultima noite, objetivos situados no norte da Alemanha.

NÃO PENETRARAM NAS DEFESAS

LONDRES, 20 (U. P.) — A emissora alemã anuncia que os aviões britanicos de bombardeio atacaram, á noite ultima, o norte da Alemanha, acrescentando que poucos aparelhos conseguiram chegar até á zona de Berlim, pois não conseguiram atravessar as defesas anti-aéreas.

VIOLENTO ATAQUE A STETTIN

LONDRES, 20 (U. P.) — A RAF desfechou, durante a noite passada, um violento ataque contra a cidade de Stettin, importante base de abastecimento da frente oriental.

A RAF EM BERLIM

ZURICH, 20 (R.) — "Aparelhos britanicos atacaram a capital alemã, durante a ultima noite" — segundo revelou a agencia oficial alemã.

TECNICOS AMERICANOS PARA A RUSSIA

LONDRES, 20 (R.) — Nas declarações que fez hoje aos jornalistas, o sr. Aorill Harriman, chefe da legação do governo dos Estados Unidos, qu esta a caminho da Russia, revelou que um certo numero de técnicos americanos vai partir para Moscou dentro de pouco tempo.

O sr. Harriman acrescentou ainda que a delegação da qual é chefe está estudando com as autoridades inglesas todos os detalhes relativos ao problema de suprimento de material bélico á Russia, cujas remessas aumentarão cada vez mais.

PRESTA ADESÃO Á POLITICA, ETC.

(Conclusão da 1.ª página)

Acrescentou o ministro:

"Cresce, cada vez mais, a produção australiana de material belico, especialmente no tocante á fabricação de metralhadoras Bren."

O paiz está empenhado com todos os esforços possiveis para dotar as suas forças armadas de um potencial de fogo igual ao dos melhores exercitos europeus."

ASSALTO ALEMAO A' TURQUIA

LONDRES, 20 (U. P.) — A Turquia e as possessões francesas do norte da Africa parecem achar-se compreendidas nos planos eventuais da Alemanha para chegar á conhecida região do Cáucaso, afim de resistir a uma possivel ofensiva britanica proveniente do Egito, segundo a opinião dos comentaristas locais nos circulos responsaveis franceses desta capital.

UNICO OBSTACULO

LONDRES, 30 (R.) — Descrevendo os preparaticos germanicos para as operações no Mar Negro, o correspondente do Times escreve: "A Turquia, como guardiã dos Dardanelos, representa o unico obstaculo para os nazistas.

CONCORDOU COM A ENTREGA DAS MERCADORIAS

BERNA, 20 (R.) — Informa-se de Roma que o governo italiano concordou que as mercadorias transportadas pelo navio grego Athina, destinadas á Turquia, fossem entregues às autoridades desse paiz."

O Athina havia entrado em um porto italiano no dia em que a Italia declarou guerra á Grecia.

DEIXARAO O IRAN

ANKARA, 20 (R.) — Anuncia-se, aqui, que um total de cerca de 600 alemães — homens fora da idade militar, mulheres e crianças — 600 italianos e hungaros, assim como 160 bulgaros, deixarão o Iran de regresso á patria, via Turquia, nas proximas semanas.

Os carros de transporte de Tabriz para Erzerum, na Turquia, já foram aprontados, devendo o primeiro contingente cruzar a fronteira turca na segunda-feira da proxima semana.

STAMBUL, 20 (U. P.) — Enfermeiras alemãs, que prestam serviços na Turquia, foram advertidas pela embaixada do seu paiz que os seus serviços estavam sendo urgentemente requeridos pelo Reich, motivo pelo qual elas se devem preparar para partir com a maxima brevidade possivel.

A ATITUDE DA INDIA

(Conclusão da ultima página)

fama em muitas das guerras no passado.

Na presente luta, elas mostram como se adapta o valor tradicional aos novos sistemas de combate e a sua habilidade e heroismo causaram admiração a todos aqueles que seguiram de perto o desenrolar das operações em que tomaram parte.

Em dois anos de guerra, a India conseguiu preparar um verdadeiro exercito que, com o desenvolvimento de cada semana, será um dos fatores principais que terão contributuo para fazer com que "os sonhos de conquista mundial inerentes ao pan-germanismo fiquem apenas nos projetos dos grupos de visionarios que não vacilam em arrastar o mundo a uma catastrofe para satisfazerem os seus anseios dedominio mundial."

DÔRES NAS COSTAS

Sinônimo de Disturbios Renais

V. S. Póde Livrar-se Dessas Dôres

Milhares de pessôas que se queixam constantemente de dôres nas costas, sofrem, de fato, dos Rins, sem o saber. O único remédio, portanto, que lhes póde trazer alivio é o que, atuando diretamente sobre os Rins, lhes restitúa toda a vitalidade, permitindo que esses orgãos eliminem do sangue as impurezas e substâncias toxicas que são a causa de tantos padecimentos.

As afamadas Pilulas De Witt, sempre obtiveram pleno exito no combate a todos os males provenientes dos rins e da bexiga. O seu efeito salutar é tão evidente, que V. S. poderá notá-lo 24 horas após ter tomado a primeiro dóse. As Pilulas De Witt, para os Rins e a Bexiga, podem ser usadas em qualquer época, por ambos os sexos, por velhos ou moços e até mesmo por pessôas muito fracas. Por quê continuar sofrendo, se as Pilulas De Witt estão ao seu alcance, para restituir lhe saúde, fôrça e vigôr? Compre um vidro hoje mesmo e acabe com essas dôres!

Pilulas DE WITT

PARA OS RINS E A BEXIGA

Indicadas para Reumatismo, Sciatica, Dôres na Cintura, Disturbios Renaes e Molestias da Bexiga.

Comunicados de guerra

(Conclusão da última página)

mania receberam ordens para tomar medidas para controlar a situação; assim os alemães estão agora desempenhando papel mais ativo na campanha de Odessa, especialmente na capacidade de organização.

COMUNICADO BRITANICO

LONDRES, 20 (U. P.) — O Ministério da Aviação publicou o comunicado seguinte: "Diques, armazens e instalações portuarias de Stettin, o maior pôrto inimigo no Báltico, foram atacados durante a noite, prosseguindo-se grandes incêndios. Dois aparelhos britanicos não regressaram ás suas bases. Os aviões do Comando Costeiro bombardearam objetivos nas proximidades de Nantes.

COMUNICADO SOVIETICO

MOSCOU, 20 (U. P.) — O Departamento de Informações emitiu o seguinte comunicado: "Durante a noite passada, nossas forças combateram com o inimigo, em toda a frente. A luta foi especialmente intensa nas proximidades de Kiev".

TOKIO PRESTA AJUDA

(Conclusão da última página)

AVANÇAM EM LEQUE

TOKIO, 20 (R.) — Um comunicado do exercito niponico informa que na quarta-feira passada, uma nova ofensiva japonesa foi iniciada contra as tropas chinesas que se encontram nas margens do rio Tung, ao noroeste de Cantão.

Segundo o comunicado, as tropas do Mikado avançam em leque nos setores de Teng Shing, Fuk-Wo, Sieng Sing, Hong Kong e Fayun, expulsando as tropas chins para o rio.

RECEBIDO PELO IMPERADOR O CHANCELER NIPONICO

TOKIO, 20 (R.) — O imperador Hirohito recebeu em audiencia, na tarde de hoje, o almirante Toyoda, ministro dos negocios estrangeiros. O ministro Toyoda expôs ao soberano o desenvolvimento da situação internacional — é o que informa a agencia oficial japonesa.

AFUNDADO UM CORSARIO DO EIXO POR UM NAVIO AMERICANO

LONDRES, 20 (U. P.) — As noticias, segundo as quais um navio da esquadra dos Estados Unidos, afudou um corsário do eixo, nas aguas do Pacifico, a oeste do canal do Panamá, causaram sensação, aqui.

SERA' ANULADA A LEI

WASHINGTON, 20 (U. P.) O senador Connaly, presidente da Comissão de Relações Exteriores do Senado, predisse que a lei de neutralidade seria anulada ou modificada em breve, mas não qui ser mais explicito.

ACORDO COM O URUGUAI

WASHINGTON, 20 (U. P.) — O sr. Cordell Hull secretario de Estado yankee, e o ministro paraguaio, sr. Soler, assinaram um acôrdo sobre a base da lei de emprestimo e de arrendamentos.

EXTRAORDINARIA REPERCUSSÃO, ETC.

(Conclusão da última página)

ra, captada pela NBC, o chefe da missão comercial alemã, dr. Clodius, foi recebido pelo ministro turco do comércio, Reydik, com o qual manteve uma conferencia, que durou uma hora.

Em seguida, visitou o tumulo de Kemal Ataturk, onde depositou uma corôa.

WASHINGTON, 20 (U. P.) — As autoridades britanicas informaram, ao governo dos Estados Unidos, que cederiam, em favor da Russia, todo o material bélico norte-americano disponivel que deveria ser enviado para a Inglaterra.

Sabe-se que deverão partir para a Russia numerosos aviões norte-americanos, destinados á Inglaterra e cedidos á Russia.

EXTRAORDINARIO

WASHINGTON, 20 (U. P.) — Falando aos jornalistas, o sr. Cordell Hull declarou que os Estados Unidos realizam um extraordinario esforço para acelerar a remessa de abastecimentos bélicos á Russia.

LEI DE IMPOSTO SOBRE A RENDA

HYDE PARK 20 (R.) — O presidente Roosevelt assinou, hoje, a lei que aumenta o imposto sobre a renda com a qual a administração espera elevar o total da receita numa importancia de 3.553.400.000 de dolares. Esta lei, a maior no genero já votada nos Estados Unidos, ajudará a cobrir os gastos para a Defesa Nacional, e servirá para a execução da lei de emprestimo e arrendamento.

RETIRADA NIPONICA DA INDO-CHINA

WASHINGTON, 20 (U. P.) — Sabe-se que o sr. Henry Haye, embaixador francês nesta capital, pediu aos Estados Unidos que procurem, durante as conversações com os niponicos, conseguir que estes se retirem da Indo-China.

O ACÔRDO COM O MEXICO

WASHINGTON, 20 (R.) — Reina aqui o mais profundo otimismo sobre a probabilidade dum acôrdo comercial em bases amplas entre os Estados Unidos e o México, esperando-se apenas a verificação de certos pormenores de menor significação.

Esse acôrdo beneficiará muito as relações comerciais entre os dois paises.

CONTRA ODESSA E MOSCOU

(Conclusão da última página)

CAPTURA DE MATERIAL BELICO

MOSCOU, 20 (R.) — A emissora desta capital anunciou, hoje, que, na frente oriental, uma unidade russa capturou 16 canhões, 20 carros blindados e 10 metralhadoras inimigas.

Acrescenta que no Mar Negro a aviação russa destruiu 15 aparelhos inimigos.

LINHA DE BATALHA RETA

BERLIM, 20 (U. P.) — O Alto Comando informou ao povo que as forças blindadas alemãs guiadas pela Luftwaffe, penetraram numa profundidade de 250 milhas nas margens do Dniepr.

Os matutinos publicam, destacadamente, a noticia da entrada das forças alemãs em Kiev, assegurando que foi completamente eliminado o saliente que passava pela curva do Dniepr e seguia até Dnieperpetrovsk e Gomel, ficando estabelecida uma linha de batalha reta, através de Poltava, Romny e Konotop.

OPORTUNIDADE A' U.R.S.S., ETC.

(Conclusão da ultima página)

nos montes Urais e na Siberia ocidental.

Assinalam que seria um fato grave a perda, por parte dos russos, de Kharkov e Rostov, porém, ao mesmo tempo, afirmam que aquelas instalações são ainda de grande utilidade para a continuação da guerra.

NOVAS DIVISÕES

MOSCOU, 20 (U. P.) — Despachos da frente declaram que os alemães continuam lançando novas divisões na luta em todos os setores.

DOMINAM TODA A ESTRADA

HELSINKI, 20 (U. P.) — As tropas germano-finlandesas dominam já toda a estrada de Leningrado a Murmansk.

ILEGÍVEL

Justiça do Trabalho

DESVIO DE MERCADORIA — QUEM PODE ANOTAR A CARTEIRA PROFISSIONAL — UM PARECER DO CONSULTOR JURIDICO DO MINISTERIO DO TRABALHO

O empregado de bôa fé, embora em erro, que retira pequena quantidade de mercadoria imprestavel, por supor que o empregador consente na retirada, ou por julgar tratar-se de coisa abandonada, ou porque fosse tolerada essa retirada, não comete falta suficiente para ser despedido. — Não é preciso que o fato se enquadre em qualquer dispositivo da lei penal, afim de que se possa justificar a dispensa.

[illegible] A 2ª JUNTA DE CONCILIAÇÃO E JULGAMENTO DO RECIFE.

Ata de julgamento da reclamação [illegible] realizada na audiencia de 23 de agosto de 1941. — Aos vinte e três dias do mês de agosto do ano de mil novecentos e quarenta e um, nesta cidade do Recife, às 9 horas, sendo aberta a audiencia da 2ª Junta de Conciliação e Julgamento na sala de audiencias, [illegible] Imperador, Palacio da Justiça, com a presença do presidente sr. Eurico de Castro Chaves, [illegible] vogais sr. Ademar Travassos e sr. Joaquim Moreira [illegible] compareceram: Manoel Francisco de Paula e João da Costa Ribeiro, não sendo comparecido Luiz Izidio da Silva, reclamantes, e a reclamada, tendo comparecido [illegible] os procuradores dos reclamantes dr. Carlos Antonio Almeida [illegible] e da reclamada dr. José [illegible] de Sá Pereira. Proposta pelo presidente a conciliação e não tendo as partes querido ainda entrar em acordo, propôs aos vogais o [illegible] e, tendo votado [illegible] a seguinte decisão: Vistos e examinados os autos da reclamação [illegible] Manoel Francisco de Paula, Luiz Izidio da Silva e João da Costa Ribeiro contra a reclamada Standard Oil Co. Of Brasil, indenização com fundamento no art. 2º da lei 62 e no art. 81 do Codigo Comercial por despedida injusta e falta de aviso previo, alegando que a dispensa foi motivada por haverem os reclamantes se aproveitado para uso proprio de pequena quantidade de querozene sujo e imprestavel, quanto ao reclamante João da Costa Ribeiro, de mistura com borra de tinta, tambem imprestavel, isto esse sem importancia praticado sem dolo, á vista de todos os companheiros de trabalho e de uso comum na Cia. Em sua defesa, afirma a reclamada, que os proprios reclamantes confessaram ter-se apropriado de mercadorias pertencentes á reclamada estando caracterizado o delito do art. 330 do Cod. Penal o que é motivo justo para demissão, de acôrdo com o art. 5º da Lei 62, não havendo lugar para o aviso previo, em consequencia de ter sido a demissão justificada e legal, sendo que, nunca poderia ser pago o aviso previo regulado pelo Cod. Comercial, mas sim pelo Cod. Civil, uma vez que os reclamantes são industriarios contribuintes, digo, não são comerciarios mas contribuintes do I.A.P.T. sendo assim, um dia por serem os reclamantes horistas, de acôrdo com o art. 1221 do Cod. Civil; assevera mais a reclamada que nunca houve autorização com tolerancia da Cia. para retirada de qualquer mercadoria, inclusive querozene sujo. Em seguida dos depoimentos pessoais dos reclamantes e dos representantes da reclamada e do depoimento das testemunhas quasi todas empregadas da reclamada, ficou plenamente esclarecido o fato da demissão, não obstante a conhecida deficiencia desse sistema de prova tendo-se notado evidentes contradições por parte de testemunhas da reclamada, não se tendo determinado acareação porque os depoimentos contraditorios eram testemunhas informantes e parecer tal diligencia desnecessaria á apreciação das especies em debate. Do enlatamento do querozene da empregadora sobravam restos que escorriam pelo chão e eram varridos para um pequeno deposito. Desse deposito eram retiradas pequenas quantidades pelos empregados, segundo depõem testemunhas de ha muito empregadas na reclamada; tambem a reclamada se utilizava des se querozene para lavagem de tambores. No dia 24 de agosto os reclamantes foram surpreendidos, quan do se dirigiam para o almoço, conduzindo em litros uma certa, digo, conduzindo cada um litro desse residuo o que motivou a demissão dos mesmos, sendo que, quando João da Costa Ribeiro não se positivou a alegação da reclamada de que ao envés de querozene sujo conduzisse ele tinta utilizada. Tambem se constatou que não houve nenhum inquerito policial ou administrativo para apurar a responsabilidade do reclamante, mas, tal fato foi comunicado á Delegacia de Ordem Politica e Social, em parte do investigador Arquimedes e tambem á Inspetoria Regional do Ministerio do Trabalho pela firma reclamada. Das anotações nas carteiras dos reclamantes, sem qualquer contestação da reclamada consta na de n. 44.833, serie 10ª de João da Costa Ribeiro que foi admitido a serviço da Cia. a 1º de dezembro de 1937 e despedido a 24 de agosto de 1940, percebendo a remuneração de 24$000, digo, a remuneração de 1$000 por hora; na de n. 74.963, serie 10ª de Luiz Izidio da Silva, a admissão a 3 de março de 1937, e na de Manoel Francisco de Paula a admissão a 9 de maio de 1933, ambos demitidos na mesma data de 24 de agosto de 1940, percebendo o 1º a remuneração de 1$000 por hora e o 2º a de 8$000 por dia;

Isto posto, considerando que, embora não fosse necessario inquerito policial ou administrativo para explicar a demissão dos empregados reclamantes a quem não está assegurada por lei a estabilidade, consistindo o elemento moral do delito de furto no animus rem sibi habendi, não comete delito de furto aquele que, por erro, acredita que o dono da coisa consente na retirada ou aquele que de bôa fé acredita tratar-se de coisa abandonada, considerando que tambem não é necessario para ocasionar a rutura do contrato de trabalho por justa causa que o fato se enquadre em qualquer dispositivo da lei penal, mas que se revista dos caracteristicos de uma falta relativamente grave; considerando que para se subordinar a demissão do empregado por uma falta cometida deve-se proceder a um exame da situação de cada empregado, individualmente, tempo de serviço, extensão e gravidade da falta; considerando que na especie a falta cometida pelos reclamantes não ficou suficientemente provada, pois que o fato que teria ocasionado a tal falta era tolerado pela empresa, ora reclamada, como ainda o é hoje pela sua congenere e vizinha Anglo Mexican; considerando o tempo de serviço dos reclamantes na empresa e seu irrepreensivel comportamento na empresa confessado pela reclamada em seu depoimento pessoal; considerando quanto ao aviso previo que para apreciar-se a condição do empregado deve-se ter em vista a finalidade expressa do estabelecimento, e esse o era estabelecimento comercial, conforme consta de documentos de fls.; considerando que mais dos autos consta resolve esta Junta, por unanimidade julgar procedente a reclamação de fls. 2 a 3 para condenar a reclamada Standard Oil Co. of Brasil, a pagar ao reclamante Manoel Francisco de Paula a quantia de 1:600$000 (um conto e seiscentos mil reis) sendo um conto e quatrocentos mil reis (1:400$000) de indenização e duzentos mil reis (200$000) de aviso previo; a Luiz Izidio da Silva a quantia de oitocentos mil reis (800$000) sendo seiscentos mil reis (600$000) de indenização e duzentos mil reis (200$000) de aviso previo, e a João da Costa Ribeiro tambem a quantia de oitocentos mil reis (800$000) sendo seiscentos mil reis (600$000) de indenização e duzentos mil reis (200$000) de aviso previo, tudo calculado de acôrdo com o art. 2º da Lei 62, de 5-7-1935 e com o art. 81 do Cod. Comercial, condenada a referida reclamada Standard Oil Co. of Brasil, no pagamento das custas no valor de cento e noventa e dois mil reis (... 192$000), 6 por cento da indenização total que deve ser paga na Secretaria da Junta, no prazo de 10 dias. Dita decisão, foi, a seguir, lida em voz alta, tendo ambas as partes ficado perfeitamente cientes do seu inteiro teor. E para constar, eu, secretaria, lavrei a presente ata que vai assinada pelo presidente e por ambos os vogais, e por mim secretaria. Eurico de Castro Chaves, presidente. Ademar Travassos, vogal dos empregadores. Joaquim Moreira Neto, vogal dos empregadores.

QUEM PODE ANOTAR A CARTEIRA PROFISSIONAL

Um parecer do sr. Oscar Saraiva, ..consultor juridico do Ministerio do Trabalho.

A proposito da falta de competencia do serviço de Identificação Profissional para compelir o empregador a anotar a caderneta profissional do empregado, o sr. Oscar Saraiva, consultor juridico do Ministerio do Trabalho, emitiu o seguinte parecer:

"1 — No exame do presente caso suscita-se uma questão de ordem geral e de interesse manifesto, que deve ser preliminarmente resolvida, a de saber se a competencia para decidir da presente reclamação é de ordem puramente administrativa ou se envolve apreciação de natureza judicial, isto é, se a competencia cabe ao Serviço de Identificação Profissional ou se deve o caso ser presente a Junta de Conciliação e Julgamento. 2 — Examinando a materia, apura-se que o caso gira em torno da afirmação de um trabalhador, de que foi empregado da firma reclamada durante mais de dez anos, aí exercendo funções na sua alfaiataria. A firma contesta o alegando que o reclamante trabalhava apenas no recinto de seu negocio, mas por conta propria. Trata-se, assim de um dissidio caracteristico de trabalho, em que ha a resolver não só a questão da estabilidade alegada, mas a prejudicial de saber se o reclamante era ou não empregado. 3 — O Serviço de Identificação Profissional tem atendido a questões analogas, fundado nos termos do artigo 10 do decreto numero 22.035, de 29 de outubro de 1932, assim redigido: — "Artigo 10 — As anotações relativas ás datas de admissão e retiradas do portador da carteira, natureza do trabalho e salario, atinente a cada estabelecimento em que trabalhar, serão feitas pelos empregadores ou seus prepostos autorizados e não poderão ser negados. Paragrafo 1º — Em caso de negativa formal, ou de evasivas, por parte dos empregadores ou seus prepostos, ao cumprimento do que dispõe este artigo, o portador da carteira poderá recorrer no Distrito Federal ao Departamento Nacional do Trabalho, e, nos Estados e Territorio do Acre, ás Inspetorias Regionais ou aos encarregados desse serviço no interior. Paragrafo 2º — Mantida a recusa, qualquer autoridade das de que trata o paragrafo anterior, mandará efetuar a anotação devida e aplicará ao responsavel a multa de .. 200$000 a 1:000$000 (duzentos mil reis a um conto de reis).

Mas é preciso considerar que essa faculdade de compelir o empregador a anotar o documento de trabalho ou de anota-lo ex-oficio, em caso de recusa, deve ser servida quando os fatos não são controvertidos, isto é, quando o contrato de trabalho esteja devidamente caracterizado.

Logo que surgem controversias, quando os fatos são discutiveis, julgo que a função escapa á alçada administrativa onde as possibilidades de provas são limitadas para recair na competencia dos tribunais de trabalho.

Note-se, aliás, que o decreto numero 22.035, de 29 de outubro de 1932, é anterior aquele que instituiu as Juntas de Conciliação e Julgamento, que é de 25 de novembro desse ano e daí não prever solução que teria sido certamente adotada se o decreto numero 22.035 fosse da data posterior. Dentro porem, do texto é expresso ao artigo 1º do decreto n. 22.035, que atribue ás Juntas a solução dos litigios oriundos de questões de trabalho, não vejo como se possa cometer á autoridade administrativa a resolução de um caso que enquadra tipicamente entre esses litigios. — Esse ponto de vista nosso ainda mais se reforça se se tiver em conta que a competencia atribuida pelo decreto n. 22.132, ás Juntas foi confirmada pelos textos constitucionais, quer de 1934, quer de 1937, ambos atribuindo a solução dos litigios fundados na legislação social a justiça do Trabalho. E nesse sentido é expresso o artigo 1º do decreto-lei n. 1.237, de 2 de maio de 1939, que deu aplicação integral ao preceito do artigo 139 da Carta de 10 de novembro, que assim dispõe:

"Para dirimir os conflitos oriundos das relações entre empregadores e empregados, regulados na legislação social, é instituida a justiça do trabalho, que será regulada em lei e á qual não se aplicam as disposições desta Constituição relativas á competencia ao recrutamento e ás prerrogativas da justiça comum. 5 — Assim, não nos parece devido esteja um orgão puramente administrativo conhecendo de dissidio e proferindo decisões em casos que por sua natureza, são litigiosos e devem ser afetos á justiça do trabalho, e por isso julgo que não só no presente recurso deve o caso ser remetido ao conhecimento de uma das Juntas de Conciliação e Julgamento como ainda que devem ser expedidas instruções ao Serviço de Identificação Profissional no sentido de seguir essa diretriz sempre que a aplicação do artigo 10 do decreto numero 22.035 envolve indagações ou pressuponha pronunciamento que escape ás atribuições de simples orgão administrativo

O ANTE-PROJETO DA REFORMA DA LEI DAS CAIXAS DE APOSENTADORIAS E PENSÕES

Preliminar apresentada em reunião do Conselho Nacional do Trabalho.

Em reunião do Conselho Nacional do Trabalho, para discussão do ante-projeto de reforma da lei das Caixas de Aposentadorias e Pensões, o Conselheiro Fernando de Andrade Ramos apresentou a seguinte preliminar para ser objeto de deliberação:

"Ao fazer esta proposta, devo esclarecer que não procuro entrar no merito do ante-projeto de reforma dos decretos-leis 20.081, de 24 de fevereiro de 1932, nem fazer apreciação do parecer elaborado pelo Conselheiro Oseas Mota. Ambos os trabalhos, reconheço de ante-mão, contêm materia do mais alto valor, sendo que o primeiro foi elaborado por verdadeiros técnicos em questões de previdencia social e o segundo representa meticuloso estudo do ante-projeto em apreço, o que torna a contribuição dedicada e judiciosa do Conselheiro Oseas Mota muito proveitosa e mesmo indispensavel. S. excia., vem traduzindo, aliás nas varias comissões que vem desempenhando na orbita da Legislação Social, de ação combativa e sincera.

Ouso, todavia, solicitar a atenção deste Egregio Tribunal para a proposição seguinte, apresentada como preliminar:

Considerando que se faz indispensavel e imperiosa a unificação da legislação sobre previdencia social, visto ter-se a mesma tornado complexa e confusa, em consequencia das sucessivas leis, decretos-leis, regulamentos, instruções, portarias, acordãos despachos e outros atos normativos da materia legislada;

considerando que o regime de tentativas e improvizações, que caracteriza os primordios da pratica da politica social, tende sempre a ser substituido pela estabilização relativa de principios e normas aconselhados pela experiencia a que conduzem os metodos de observação cientifica;

Considerando que o Conselho Nacional do Trabalho está perfeitamente aparelhado, por intermedio dos seus orgãos técnicos, juridicos e administrativos, para porceder á revisão e ao reajustamento gerais da legislação sobre previdencia social, de maneira a consolida-la, possibilitando a realização integral dos nobres objetivos pela mesma visados;

Considerando que as instituições de previdencia social não nasceram de acôrdo com um plano preconcebido e organizado e que se impõe, atualmente, a sua articulação metodica e sistematizada;

Considerando, ainda, não mais se justificar a persistencia de um tratamento desigual em relação aos segurados das diversas instituições de previdencia social, no tocante ás obrigações que se lhes reclamam e aos beneficios que se lhes dispensam, pois que, em se tratando de direito social, o principio de equidade deixa de ser favor para se transformar em postulado essencial;

Considerando que o advento de novas leis ou a alteração de textos legais vigentes traduz sempre a necessidade de modificações ou de inovações, originadas da propria dinamica social, e que os seus efeitos, de carater geral ou extensivo, não devem ser dificultados pela existencia de uma legislação multiforme e diversificada;

Considerando, no caso concreto, ser obvio que os segurados das instituições de previdencia social (Caixas ou Institutos) devem ter direitos e obrigações identicas, sem qualquer distinções fundamentais, que tenham por base as categorias profissionais em que se enquadrem: ferroviarios, portuarios, maritimos, comerciarios, industriarios, bancarios, empregados em transportes, estiva, serviços publicos, etc.;

Considerando, tambem, que urge acabar de vez com a burocratização no andamento dos processos de beneficios, o que tem determinado, em certas instituições de previdencia, a sua concessão tardia e insuficiente, muita vez e molde a não mais servir ao benefiado;

Considerando, mais, que as administrações das instituições de previdencia social não se devem preocupar com a inversão de fundos em operações imobiliarias e de emprestimos, criando, na intimidade das suas organizações, verdadeiras empresas imobiliarias e bancarias cujo vulto das transações absorve as atividades administrativas, relegando para plano inferior a mais importante finalidade do seguro social, isto é a concessão de pensões e aposentadorias;

Considerando, por outro lado, que a assistencia medica aos segurados da previdencia social, deve assumir carater mais preventivo, visando não apenas restituir ao trabalhador sua capacidade produtiva, temporariamente abolida ou diminuida por causa de enfermidade, mas, e sobretudo procurando prevenir o risco ou diminuir-lhe as consequencias;

Considerando que a existencia economica depende da capacidade para trabalhar e que esta se subordina ás condições de saude, de que resulta constituir a assistencia medica aos segurados fator decisivo na estabilidade economica e financeira das instituições de previdencia;

Considerando, especialmente, que os serviços medicos nas instituições de previdencia social são prestados em carater de favor, destinando-se ao custeio dos mesmos uma verba irrisoria o que não permite uma assistencia adequada, além de serem os mesmos dispersivos por estarem descentralizados;

Considerando, finalmente, a necessidade de ser, quanto antes, consolidada a legislação sobre previdencia social, de modo não só a unificar os diferentes sistemas vigentes, como, tambem, a simplificar a gestão administrativa, tornando-se mais economica e eficiente e impedindo a dispersão de esforços e recursos;

Proponho que este Tribunal adote as seguintes conclusões, como preliminar, atendendo a alta incumbencia que lhe foi conferida pelo sr. ministro do Trabalho de estudar e dar parecer, como orgão consultivo em questões de previdencia social, sobre o ante-projeto de reforma do dec. 20.465, de 1 de outubro de 1931, que regula as Caixas de Aposentadoria e Pensões, e, por conseguinte, apenas, um dos setores da previdencia social:

1º) — Unificação da legislação sobre previdencia social subordinando-a a um unico decreto-lei, mediante o qual seriam estabelecidos os principios basicos relativos aos beneficios, ás contribuições e á maneira de organização das instituições nela enquadradas, de forma a permitir que, em qualquer Caixa ou Instituto de Aposentadoria e Pensões, sem distinção das categorias profissionais aos mesmos vinculadas, forsem estabelecido iguais direitos e obrigações para os segurados, dentro de limites previamente fixados, em face dos estudos atuarios procedidos;

2º) — Expedição dos regulamentos (um para as Caixas e um para cada Instituto) que se tornarem necessarios á execução do referido Decreto-lei, tendo em vista os ambientes diversos a que o mesmo ser'á aplicado o que permitiria consultar situações peculiares a determinadas classes, agrupamentos de individuos ou mesmo individuos e atender ás condições especiais em que se exercitam as suas atividades ou a forma e meio mediante as quais são exercitadas;

3º) — Criação do Banco de Previdencia Social ou Instituto de Aplicação de Fundos, ao qual caberia a aplicação da parte das reservas das instituições de previdencia que fosse percentualmente destinada para o fim de operações imobiliarias e de emprestimos, além de funcionar como orgão arrecadador das contribuições, atuando, assim como um banco das mesmas instituições.

4º) — Criação do Instituto de Assistencia Medica para todos os segurados das instituições de previdencia social, com a encampação dos atuais serviços medicos de todas as Caixas e Institutos de Aposentadoria e Pensões, de modo a permitir uma utilização racional e equitativa dos beneficios concedidos, tornando ainda mais facil a realização futura do seguro-doença.

Aceita a preliminar:

a) Nomeação de uma comissão para elaboração dos ante-projetos dos decretos-lei e Regulamentos previstos, a qual organizaria e supervisionaria os trabalhos das sub-comissões de especialistas, necessarias á execução do programa que ora se propõe.

b) Concluidos os trabalhos das comissões seriam os mesmos publicados para receber sugestões dos interessados ou estudiosos da materia, dentro de determinado prazo;

c) A cooperação do interessados, acima prevista, deveria, de preferencia, ser obtida com a realização de um congresso, em que se fariam representar as Caixas de Aposentadoria e Pensões, de modo coletivo, e os Institutos, de per si, mediante a indicação dos seguintes delegados: um segurado empregado, um segurado empregador e seis tecnicos, sendo um medico, um advogado ou procurador, um engenheiro, um contador, um atuario e um funcionario da administração (técnico administrativo).

d) Os referidos trabalhos seriam, a seguir, revistos pela comissão, para as modificações aceitas, e encaminhados, em redação definitiva, á apreciação final do Conselho Nacional do Trabalho.

Antes de concluir devo esclarecer que me abstenho de maiores justificativas da presente preliminar, porque julgo ir esta proposta, em virtude de encontro ao pensamento de muitos que lidam com o problema da previdencia social, sendo de ressaltar que o espirito de que a mesma se anima corresponde, aliás á orientação que ultimamente vêm seguindo os orgãos especializados do Ministerio do Trabalho".

COMERCIO E FINANÇAS

(Conclusão da 6.ª pagina)

Cia Fabrica de Estopas v|n 200$, compradores	200$000
Companhia Industrial Pirapama, v|n 1:000$, ao portador, compradores	1:750$
Varios:	
Letras Hipotecarias do Banco de Credito Real de Pernambuco juros de 6% v|n 100$ compradores	47$000

PAUTA DAS MERCADORIAS DE PRODUÇÃO E MANUFATURA SUJEITA AO IMPOSTO DE EXPORTAÇÃO

Semana de 22 a 27 de setembro de 1941:

Aguardente de cachaça, litro	$400
Alcool puro, litro	$740
Alcool desnaturado litro	$780
Algodão em pluma ou em rama (Sertão) quilo	5$050
Algodão em pluma ou em rama (mata) quilo	4$120
Açucar refinado 1ª quilo	$920
Açucar Cristal, quilo	$830
Açucar usina, quilo	1$000
Açucar demerara, quilo	$650
Açucar branco, quilo	$680
Açucar somenos quilo	$610
Açucar 3.º jato, quilo	$580
Açucar mascavado quilo	$380
Arroz pilado quilo	1$000
Bagas de mamona, quilo	$570
Borracha de mangabeira, quilo	3$000
Borracha de maniçoba quilo	3$000
Cacau quilo	2$650
Café em caroço, quilo	2$170
Caroço de algodão quilo	$350
Cera de carnauba	9$230
Côcos descascados, quilo	$280
Couros secos espichados, quilo	5$500
Couros secos salgados, quilo	4$500
Couros verdes salmourados, quilo	2$300
Farinha de mandioca, quilo	$350
[illegible] de mandioca quilo	$820
Feijão, quilo	$820
Fibra de côrôa quilo	2$550
Milho, quilo	$230
Ouro grama	23$500
Prata grama	$190
Peles de cabra, quilo	11$000
Peles de carneiro, quilo	12$000

Os demais produtos acham-se na pauta geral.

DOENÇAS DO ESTOMAGO, FIGADO E INTESTINOS
SAL DE CARLSBAD
EFFERVESCENTE DE GIFFONI • ANTI-ACIDO CHOLAGOGO LAXATIVO
FRANCISCO GIFFONI & CIA. - RUA 1º DE MARÇO, 17 - RIO

Resfriado no Bebé

Evite perturbar-lhe o estomago com medicação interna. Friccione este alliviante unguento no pescoço e peito, ao deitar. Traz prompto allivio — corta a maioria dos resfriados da noite para o dia.

ZONAS DE PERIGO PARA A NAVEGAÇÃO NACIONAL

Declarações do comandante Fróis da Fonseca

RIO, 20 (A. M.) — A proposito da resolução da Comissão da Marinha Mercante delimitando as zonas de perigo para a navegação nacional, a reportagem ouviu o comandante Froes Fonseca, que esclareceu o verdadeiro sentido da medida, adiantando que a mesma tem efeito para o seguro social, isto é, para definir a questão de pensões devidas ás guarnições dos navios da marinha mercante.

Acrescentou que, agindo assim, a Comissão cumpriu a determinação da propria lei que criou a parte referente á determinação das linhas consideradas de risco e as zonas de trafego não permitido.

A zona agora delimitada pode ser alterada pela comissão de acôrdo com o curso dos acontecimentos.

Finalizando, afirmou não se cogitar de suprimir as linhas para Portugal, Africa do sul e Estados Unidos, consideradas de interesse para o comércio nacional.

O AUXILIO YANKEE À U.R.S.S.

(Conclusão da 1.ª pagina)

o havia precedido na partida para Moscou.

NAO CHAMOU O EMBAIXADOR

GENEBRA, 20 (R.) — Noticias de Vichy adiantam que os meios bem informados daquela cidade desmentem categoricamente as noticias sobre a chamada do embaixador Henry Haye, embaixador em Washington, para aquela capital.

DESPEDIDA DE "LORD" BEAVERBROOK

LONDRES, 20 (U. P.) — Despedindo-se dos construtores de tanks, pronunciou lord Beaverbrook as seguintes palavras:

"Vou a Moscou, levando comigo as vossas promessas aos trabalhadores russos. Deixo a cada um de vós a responsabilidade e os resultados da produção. Confio em que honrareis a promessa que farei em vosso nome."

OBJETIVOS ALEMAES

ZURICH, 20 (R.) — A alegação do comando alemão de haver sido virtualmente realizado o aniquilamento militar e industrial da Russia, foi feita hoje, á noite, em Berlim.

"Sinais desse aniquilamento estão se tornando claros", diz a agencia, citando os circulos competentes.

Acrescenta que "a maior parte dos planos das operações já foi completada e as esperanças que o inimigo abrigava quanto a uma mudança de atmosfera serão agora consideradas completamente nulas."

Diz-se que os objetivos de alto comando constam de cinco partes.

Primeira) — As reservas do potencial humano do exercito sovietico, até então consideradas como inexauriveis, devem ser liquidadas até que todos os soldados bem treinados tenham sido feitos prisioneiros ou mortos em ação;

Segunda) — O material de guerra sovietico deve ser capturado ou destruido em tão grande quantidade quanto possivel;

Terceira) — O potencial economico de guerra deve ser decididamente enfraquecido de modo que os seus exercitos não estejam mais em condições de levar a efeito grandes e efetivas operações, devido a escassez de novos e eficientes materiais de guerra;

Quarta) — As comunicações devem ser destruidas, de modo que se torne impossivel qualquer cooperação efetiva no ambito da industria de guerra entre esta e o exercito russo, tornando desta maneira tambem impossivel a organização de suprimentos;

Quinta) — Eliminação dos centros administrativos por meio de certos ataques a areas centralizadas até que os mesmos sistemas estejam paralizados."

Aniversaria hoje a interessante garôta ENILDA BARBOSA, filha do Sr. Antonio Barbosa Neto e esposa Sra. Maria Barbosa.

Em sua residencia no Fundão a aniversariante recepcionará suas amiguinhas.

21-9-1941.

CULTURA DOS PAISES AMERICANOS

Novo programa do radio oficial de Buenos Aires

RIO, 20 (A. N.) — O "Rádio eletrado", ertencente ao Ministerio do Exterior da Argentina e que funciona em Buenos Aires, sob a direção da Diretoria Geral dos Correios e Telegrafos, decidiu encerrar o seu programa diaria com uma alocução destinada a propagar informações sobre a cultura dos paises americanos.

Esse encargo foi confiado aos representantes diplomaticos e consulares junto ao governo argentino.

No dia 2 do corrente, realizou-se a primeira alocução, referente ao Brasil, tendo usado da palavra o embaixador Rodrigues Alves, que fez referencia á responsabilidade do Brasil e da Argentina, em virtude da herança que receberam dos seus antepassados e que seus soldados e estadistas souberam manter intacta.

COCEIRA E ARDOR NOS PÉS SÃO PRONTAMENTE ALIVIADOS

A fórmula deste novo remédio chamado SKINIZINE lhe dará o meio fácil e rápido de se livrar da frieira, comichão entre os dedos e ardor dos pés, infecção comumente conhecida pelo nome de falso ácido úrico dos pés. Logo á primeira aplicação de SKINIZINE, acabam-se a coceira e o ardor dos pés, e em poucos dias SKINIZINE matará completamente o germe que provoca essa aborrecida infecção. Fácil e agradável de usar. SKINIZINE é um remédio que tem dado ótimos resultados em 90 entre 100 casos. E' encontrado em qualquer farmácia ou drogaria. Experimente-o e verifique os seus bons efeitos.

CIGARRA MAGAZINE

que vai pelo mundo e estar sempre ao par do

REQUEREU A INTERDIÇAO DO PROPRIO FILHO

Um estranho caso no fôro carioca, decidido pelo Tribunal de Apelação — Um engenheiro, sob a tutela de sua mãe

O Tribunal de Apelação, pondo em pratica meios ainda ineditos na superior instancia no foro local com o fim de melhor se esclarecer numa questão submetida á sua apreciação inspirado na sistematica do nosso Codigo do Processo, vem de julgar, em sensacional sessão, um recurso de apelação interposto contra brilhante sentença prolatada pelo juiz sr. Antonio Carlos Lafayete de Andrada da 2ª vara de orfãos.

REQUEREU A INTERDIÇAO DO PROPRIO FILHO!

O caso agora resolvido pela Justiça se refere a uma ação de interdição proposta contra seu proprio filho, engenheiro dr. E., por sua genitora, uma veneranda senhora pertencente a ilustre familia da sociedade carioca.

O dr. E. Atacado desde a infancia de uma esquisofrenia paranoide, teve seu estado agravado, posteriormente, por excesso de estudo, quando aluno da Escola Politecnica, tendo sua familia recorrido a todos os recursos para conseguir sua cura.

Quando ainda vivo, o pai do dr. E., ele o enviou para tratamento nos sanatorios de maior renome da França e da Suissa, onde permaneceu durante longo tempo sob os cuidados dos mais eminentes psiquiatras.

Até mesmo o processo denominado "laborterapia", dado a que o rapaz tinha manias profisionais, a conselho de um professor, foi tentado, com o fim de curar o joven engenheiro. Com esse objetivo, sua familia, de uma feita, sob sigilo organizou uma pseuda companhia construtora, cuja "direção" foi entregue ao dr. E. Havia com isto a esperança de que o rapaz viesse a melhorar. Essa era a esperança.

DRAMA DOLOROSO — ESTRANHA INTROMISSAO

Todo esforço foi, no entanto, inutil para fazer voltar a sau'de ao moço engenheiro.

Sucessivamente internado em varios sanatorios desta capital, e por ultimo do Rio Grande do Sul, de onde fugiu, o dr. E. atacado de alucinações persecutórias contra a propria familia, que o adorava, adquiriu uma propriedade em Miguel Pereira onde foi morar, sempre sob os cuidados dos seus parentes, cuidados esses agora velados para não o irritar.

Mais recentemente, falecido seu pai, e tendo o moço enfermo de entrar na posse de vultosa herança, tornou-se indispensavel, que sua mãe, por meios legais, chamar-se a si a tutela dos bens e da pessoa do seu inditoso filho. Era essa medida tanto mais necessaria, como foi alegado por que o engenheiro que fugia agora do controle da familia, havia sido cercado por individuos os quais, sem atender a sua evidente incapacidade, e antes animando-o, lhe propunham a organização de empresas nas quais entrariam como socios.

Decretada a interdição do dr. E. por decisão do juiz Lafayete de Andrade, eis senão quando o doloroso drama toma aspecto ainda mais comovente.

Terceiros interessados, pessoas estranhas á familia, vão a juizo e acusam a autora da ação, a respeitavel dama que procurava proteger seu filho, de estar promovendo a interdição do mesmo, em conluio com os irmãos deste, os quais pretendiam com esse artificio, manejar a herança que lhe cabia.

Aliás, o proprio interditando, como uma consequencia logica da sua morbida insanidade mental, acusava tambem. Essa circunstancia veiu facilitar á ação dos oponentes a medida decretada pela justiça, os quais tumultuaram, então o processo.

Varias testemunhas foram chamadas a depor no sentido de demonstrar o normal procedimento social do dr. E., não obstante a prova medica em contrario proferida por numerosos e eminentes psiquiatras brasileiros e estrangeiros, todos unanimes em afirmar a incurabilidade da doença, cuja natureza tornava o paciente sujeito a acalmias periodicas, persistindo contudo, o risco de recrudescencias, perigosas, inesperadas, com graves riscos para a sua segurança e de outrem.

AVERIGUAM PESSOALMENTE OS DESEMBARGADORES!

Chamado a intervir o Tribunal de Apelação, sendo relator do feito o desembargador Candido Lobo, e revisor o desembargador Rocha Lagôa, esses ilustres magistrados, atendendo a gravidade do feito, tomaram inedita decisão.

Para melhor se esclarecerem sobre a pessoa do interditando, sobre o qual, apenas parcialmente, estavam elucidando, os juizes pelos elementos que no processo ofereceram os laudos psiquiatricos, requisitaram que o dr. E. viesse a sua presença na sessão de julgamento da interdição.

Isto feito, foi o dr. E., durante longo tempo, inquerido pelos proprios desembargadores os quais, dessa forma, por observação pessoal sobre a capacidade do interditando, decidiram confirmar a sentença de interdição decretada em primeira instancia, ficando o engenheiro sob tutela de sua mãe.

Foram advogados no caso, os srs. Dionisio Silveira, Geraldo Antunes de Siqueira e Clovis Monteiro de Barros, pela apelada, vencedores, e vencido, por parte dos apelantes o sr. Haroldo Valadão.

AGITADA TODA A SÉRVIA

(Conclusão da 1.ª pagina)

enquanto que grande parte do edificio ficou danificada.

Uma hora mais tarde, duas bombas explodiram no quartel general da Ofustacha, organização terrorista croata que forneceu o governo Quisling aos alemães.

A mensagem informa ainda que 12 pessoas ficaram feridas tendo sido efetuadas varias prisões.

COM OS ALIADOS A POPULAÇAO SUECA

LONDRES, 20 (R.) — George Gibson, ex-presidente do Congresso Tradeunionista, ora chegado de Stockholmo, diz que o Daily Mail informa ter observado a existencia, na Suecia, de uma media de 90 % de simpatizantes da causa inglesa, e que todos eles estão confiantes na vitoria das forças aliadas.

MORTE DE CINCO AUSTRIACOS

ZURICH, 20 (R.) — Noticias de procedencia francesa asseguram que foram executados em Berlim 5 cidadãos austriacos, sendo um deles "por estar procurando abalar o espirito de resistencia do povo germanico" e os demais "por espionagem".

DESORDENS NA UNIVERSIDADE DE ATENAS

BERNA, 20 (R.) — Segundo informa Il Messagero, jornal que se edita em Roma, ocorreram varias desordens entre estudantes e professores da Universidade de Atenas, sendo efetuadas diversas prisões.

FECHAMENTO DOS ESTABELECIMENTOS

SOFIA, 20 (U. P.) — Foi expedida uma ordem segundo a qual devem ser fechados todos os estabelecimentos, inclusive salões de bailes, cafés e bars á meia noite.

REACAO DOS MARINHEIROS

LONDRES, 20 (R.) — A agencia telegrafica norueguesa informa que a má vontade das tripulações norueguesas em manobrar os navios carregados de tropas e material de guerra alemães provocou, em consequencia, o emprego dos metodos de força por parte da Gestapo.

Uma vez a bordo, os marinheiros não têm permissão para desembarcar, a menos que deixem outro em seu lugar, ou que estejam doentes.

Um que conseguiu fugir foi detido pela Gestapo que o conservou preso durante 6 semanas.

Com a intenção de atrair os marinheiros noruegueses, os alemães ofereceram 100 por cento de bonus.

sempre bem recebido!

★ Ao fazer um presente evidencie intelligencia e finura! Attenda ao bom gosto da pessoa presenteada! Lembre-se, então, de que o perfume suave permanece indelevel na memoria... Faça presente de Gylka, a agua de colonia de perfume suave, exquisito e delicado, que as pessoas de bom gosto tanto apreciam... Gylka apresenta-se em linda e original embalagem propria para presente. Á venda nos bons estabelecimentos em 3 formatos, pequeno, médio e grande.

Agua de Colonia
Gylka
O PERFUME QUE É UMA INSPIRAÇÃO!

ILEGÍVEL

RHEUMATISMO? Torceduras? Nevralgias? Allivie este seu mal com Prompto Allivio Radway.

Prompto Allivio
RADWAY
LINIMENTO SEDATIVO

UMA PREOCUPAÇÃO DA HUMANIDADE

Há mais de três séculos o tratamento do impaludismo ou malária (maleita, sezões, fébres intermitentes ou palustre), tem constituido assunto de maior interesse para a humanidade.

Desde longa data têm sido tentadas numerósas associações medicamentosas que déssem ao remédio clássico, a quinina, um reforço da sua ação antipalúdica, afim de reduzir as suas dóses terapêuticas. Diversas substancias foram experimentadas com ésse fim, sem entretanto se atingir tal objetivo.

Uma nóva descoberta terapêutica, porém, obteve nésse sentido o mais completo êxito. Trata-se de Resorcinol-Quinina, apresentado sob o nome de "Maleitosan Fontoura"; seus efeitos na cura do impaludismo, com uma dóse muito menor que a requerida com a quinina pura, são comprovados pelos mais eminentes especialistas: os sintomas clinicos desaparecem com rapidez, raramente notando-se ainda a febre depois do terceiro dia de tratamento. E' assim o "Maleitosan Fontoura" um valioso elemento na cura da malária, por ser eficiente, economico, inofensivo, accessivel pois, aos doentes dos mais remótos recantos do nosso país.

ATAQUES NERVOSOS OU EPILEPTICOS

NOVO TRATAMENTO

O tratamento mais eficaz e seguro que a medicina tem hoje em dia para os ataques nervosos ou epilépticos é o que se faz com MARAVAL - solução. Éste poderoso medicamento, graças à feliz combinação de elementos opoterápicos e vegetais de sua fórmula, restitue em pouco tempo a saúde, a alegria e o sossêgo aos doentes. MARAVAL - solução - é verdadeiramente o tratamento racional e cientifico dos ataques nervosos e epilépticos.
Não encontrando MARAVAL - solução - nas Farmácias e Drogarias, escreva ao Depositário, Caixa Postal 1874, São Paulo.

MARAVAL

Tendes FERIDAS ESPINHAS
MANCHAS ECZEMAS
RHEUMATISMO — Usae —
ELIXIR de NOGUEIRA

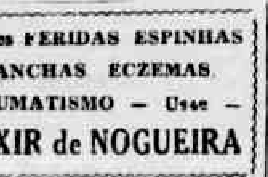

Corôas para garrafas:
Vendem em todos os tipos
José Augusto Alves & Cia. Ltda.
Rua Siqueira Campos n.º 260
Fone: — 6.2.3.4 — Recife.

Sindicato dos Empregados no Comércio do Recife

EDITAL DE ELEIÇÃO

1.ª Convocação

De acôrdo com os estatutos em vigor e na forma do art. 16, § 1.º das Instruções aprovadas pela Portaria Ministerial n.º SCm 338, de 31 de Julho de 1940, convoco os srs. sócios dêste Sindicato, que tenham mais de seis (6) mêses de inscrição no quadro social e mais de 2 (dois) anos de exercicio na profissão, que sejam maiores de 18 anos e estejam no gôzo dos seus direitos sindicais, para se reunirem em assembléia geral, ás 8 1/2 horas do próximo domingo, 21 do corrente, na séde social, á rua da Imperatriz, n.º 67, para o fim de elegerem a diretoria efetiva e o Conselho Fiscal e respectivos suplentes, que exercerão o mandato relativo ao biênio de 1941/1943.

Os srs. sócios deverão vir votar munidos da sua carteira profissional, para o fim de fazerem prova de que têm mais de 2 (dois) anos de exercicio de profissões, como exige a alinea a, artigo 1.º da referida Portaria Ministerial.

Recife, 17 de Setembro de 1941.
Marcilio Dias Beltrão
Presidente da Junta Governativa

Nada supéra em eficácia o
OLEO
ELECTRICO
no tratamento de dôres reumáticas, caimbras, nevralgias e dôres ou torceduras de músculos e tendões.
L&K

COMERCIARIOS:

Votai na chapa de classe:

LAMARTINE HOLANDA
SILVINO MEIRA
CEZAR DE MACÊDO LIMA

Eles não se candidataram, a classe os candidatou.

THE GREAT WESTERN OF BRAZIL RAILWAY COMPANY, LIMITED

AVISO AO PÚBLICO

Preços de Passagens

Esta Companhia usando da faculdade que lhe é concedida pela cláusula 41 do seu contrato de arrendamento e de acôrdo com o artigo 13 do Regulamento Geral de Transportes, resolve adotar, a partir de 1.º de Outubro de 1941, a título de experiência e em carater provisório, preços especiais de bilhetes de passagens de primeira e segunda classes de conformidade com as tabelas afixadas nas Estações.

Estes bilhetes, em cujos preços estão incluidas todas as taxas, serão de IDA somente e terão validade unicamente nos trens indicados nas referidas tabelas.

Ficam cancelados os bilhetes regionais, atualmente em vigôr, os quais serão substituidos pelos adotados agora.

Oleo de Lima fortifica os bulbos capilares e dá saúde ao cabelo!

Friccione o couro cabeludo três vezes por semana, com Oleo de Lima, para tornar seus cabelos fortes, abundantes e sedosos. Isento de goma ou gordura, fixa o penteado e auxilia a ondulação.

Oleo de Lima

Dá brilho e vigôr aos cabelos

L-IA-120

2:000$000 — Importante firma precisa, urgente, hábil vendedor com capacidade para dirigir organização de vendas. Ofertas detalhadas, especificando idade, experiência e referências, dirigidas a S. O., nesta fôlha. Serão recebidas sob sigilo.

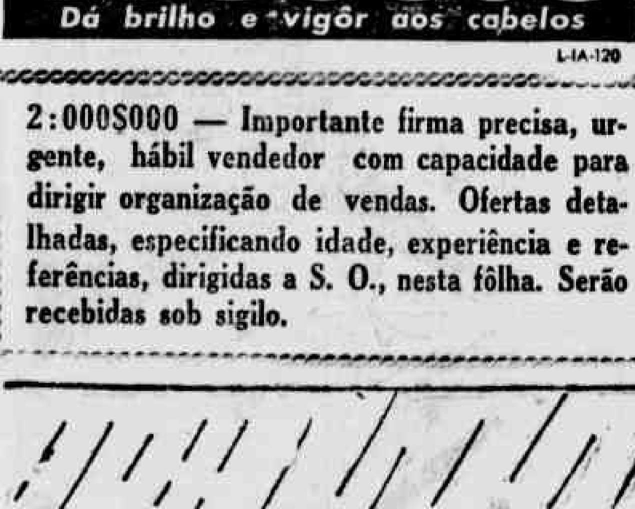

ELA - A Chuva! Cuidado, vamos ficar resfriados.
ELE - Não importa querida. Temos em casa o milagroso PEITORAL DE ANGICO PELOTENSE
VENDE-SE EM TODAS ÁS FARMÁCIAS E DROGARIAS

MAES — Para as crianças fracas, anémicas e depauperadas? Só "VINHO CREOSOTADO" "SILVEIRA"

DESPERTE A BILIS DO SEU FIGADO

Sem Calomelanos—E Saltará da Cama Disposto Para Tudo

Seu figado deve derramar, diariamente, no estomago, um litro de bilis. Se a bilis não corre livremente, os alimentos não são digeridos e apodrecem. Os gazes incham o estomago. Sobrevem a prisão de ventre. Você sente-se abatido e como que envenenado. Tudo é amargo e a vida é um martyrio.

Uma simples evacuação não tocará a causa. Nada ha como as famosas Pilulas CARTERS para o Figado, para uma acção certa. Fazem correr livremente esse litro de bilis, e você sente-se disposto para tudo. Não causam damno; são suaves e contudo são maravilhosas para fazer a bilis correr livremente. Peça as Pilulas CARTERS para o Figado. Não acceite imitações. Preço 3$000

Diretoria de Saneamento do Estado

CONVITE

São convidados a comparecer á 4ª Divisão (Tesouraria e Pagadoria desta repartição, no 2º turno do expediente do dia 22 do corrente (segunda-feira), as firmas abaixo mencionadas, afim de receberem as seguintes contas escrituradas a seu favor:

A. F. Mota, 1:190$000; A. F. Mota, 27:200$000; A. F. Mota, 34:383$600; Alvares de Carvalho & Cia., Ltda., 118$000; Oliveira & Rodrigues, Ltda., 150$000; Alvares de Carvalho & Cia. Ltda., 122$900; J. B. de Souza, 50$000; Jaime Nola, 966$000; Jaime Nola, 313$200; Roesler & Cia., 175$000; Dalvino, Sobral & Cia., 75$000; J. Luiz do Rego, 220$000; J. Calazans & Filhos, 785$000; Oscar Amorim & Cia., 5:200$000; C. Carneiro & Cia., ... 1:735$400; Alcindor Pinheiro, ... 1:224$000; Imprensa Oficial, 267$000; Nava & Borel, 110$400; Moreira & Irmão, 165$000; Carvalho & Cia., 1:905$000; Jaime Nola, 1:320$000; Albino Silva & Cia. Ltda., 120$000; Albino Silva & Cia. Ltda., 16$000; T. Gonçalves & Cia. Ltda., 705$000; José Ferreira França, 816$000; Placido de Faria & Cia., 12$000; Distilaria dos Produtores de Pernambuco S. A., 7:000$000.

CONVITE

A DIRETORIA DE SANEAMENTO DO ESTADO convida os apareihadores abaixo indicados a comparecer, com urgencia, á Secção de Esgotos, a fim de retirarem os projetos de instalações sanitarias (Plantas abaixo enumeradas), que já se encontram prontos na referida Seção:

1ª Turma de Ap. ext. L. & U. Borba — Plantas ns. 17.601, 17.221, 14.743, 11.935 e 16.607.

4ª Turma de Ap. ext. Severino Alves — Plantas ns. 1.041 e 17.740.

7ª Turma de Ap. ext. Rodrigo Barbosa — Planta n. 15.988.

8ª Turma de Ap. ext. Edilberto L. Barbosa — Plantas ns. 18.929, 18.930, 18.931, 17.683, 17.684, 17.685, 17.686, 17.687, 17.688, 17.689, 17.690, 17.691, 17.692, 17.693, 17.711, 17.712, 17.713, 17.714, 17.724, 17.725, 17.726, 17.727, 17.667, 17.668, 17.673, 17.674, 17.677, 17.678, 17.679, 17.680, 17.681 e 17.682.

9ª Turma de Ap. ext. Edgar dos Anjos — Plantas ns. 16.910, 16.911, 16.912, 16.913, 16.914 e 16.901.

11ª Turma de Ap. ext. Coelho de Almeida & Filho — Plantas ns. 18.331, 18.332 e 18.330.

CONVITE

A DIRETORIA DE SANEAMENTO DO ESTADO convida os proprietarios dos predios abaixo discriminados, a comparecer á Secção de Esgotos, dentro de 8 dias, a contar de hoje, 21 de setembro, a fim de autorizarem a execução dos serviços constantes dos avisos ns. 647, 839, 889, 737, 819, 767, 790, 788, 789, 787, 810 e 945:

Rua S. Vicente n. 176
Dua das Pernambucanas n. 308
Rua da Soledade n. 46
Rua Motocolombó n. 97
Rua da Detenção n. 211
Av. Manuel Borba n. 558
Rua da Detenção n. 651
Trav. do Gazometro n. 68
Trav. do Gazometro n. 70
Trav. do Gazometro n. 48.
Rua Passo da Patria n. 222
Rua Santa Cecilia n. 29.

CLUBE PORTUGUÊS

Assembléia Geral Extraordinária

Segunda Convocação

Convidamos os srs. sócios subscritores-fundadores e subscritores para a Assembléia Geral Extraordinaria no próximo domingo, 21 do corrente, ás dez horas, em nossa séde social, a qual tem por objetivo especial tomar conhecimento e resolver a respeito da proposta da diretoria para concessão de titulos de socios benemeritos, na forma do Art.º 13 dos Estatutos.

Recife, 15 de Setembro de 1941.
Daniel Rodrigues, presidente.
Artur Gomes Teixeira, secretario.

SEUS Rins TRABALHAM MAL?

TEM Reumatismo, Artritismo, Acido Urico, Dôres Lombares? Tome Urolithico, que descongestiona e desinfeta os Rins e a Bexiga.
Distr.: Araujo Freitas & C., Rio
UROLITHICO

CURSO DE QUIMICA

Dr. Ernesto Silva

Professor da Escola de Farmacia e da Escola Normal
Aulas especialmente para os candidatos aos concursos de Habilitação.
RUA DO HOSPICIO, 103

Genesia da Mota Cordoville

MISSA DE 30.º DIA

Geneza da M. Cordoville, mãe e seu tio, Amadeu S. Cordoville, convidam seus parentes e amigos para assistirem ás missas que mandam celebrar pelo eterno descanso da sua querida filha e sobrinha — MARIA JOSE' CORDOVILLE — no Cordeiro, e na Penha, ás 7 horas.

Agradecem aos parentes e amigos que se dignarem comparecer.

Antonio Ribeiro Seabra

Bento Magalhães convido os seus amigos para assistirem á missa que pelo repouso eterno do Snr. ANTONIO RIBEIRO SEABRA manda resar na igreja do Espirito Santo, ás 8 horas da manhã do dia 23 de setembro.

Manoel de Souza Caldas

7.º DIA

Antonio de Souza Caldas, Adelina Pereira Magalhães e filhos (ausentes), Elizio de Souza Caldas, Domingos Magalhães e Antonio de Oliveira, ainda compungidos com o falecimento do seu querido e inesquecivel filho, irmão, sobrinho e primo — MANUEL DE SOUZA CALDAS — convidam os seus parentes e amigos para assistirem ás missas de 7.º dia que mandam celebrar na matriz de Santo Antonio, ás 8 horas do dia 22 do corrente mês, segunda-feira.

Confessam-se a todos agradecidos pelo comparecimento a êsse piedoso ato.

AGRADECIMENTO

Ermelinda de Loyola, Zulmira de Loyola e suas filhas agradecem a todos aqueles que acompanharam ao cemiterio de Santo Amaro os restos mortais de seu nunca esquecido esposo, irmão e tio AMARGILO DE LOYOLA, assim como a todos aqueles que lhes enviaram cartas e telegramas de pezames.

DR. ARQUIMEDES DE OLIVEIRA SOUZA

TRIGESIMO DIA

Viuva Arquimedes de Oliveira Souza, José Bandeira de Oliveira e senhora, Zacarias do Rego Maciel, senhora e filhas, Manoel Barata de Oliveira Melo, senhora filhos, Milton Marques de Oliveira, senhora e filhos, Viuva Ubaldo de Oliveira Melo, Viuva José Marques de Oliveira e filho, Viuva Fiacrio de Oliveira Souza e filhas (ausentes), Herculano Bandeira de Melo, senhora e filhos, Joaquim Bandeira de Melo e senhora, Alfredo Bandeira de Melo, senhora e filhos, Arquimedes Bandeira de Melo, senhora e filhos, Tancredo Bandeira de Melo, senhora e filhas, Terezita Bandeira de Carvalho Neves e filha, Dulce Bandeira Vaz de Oliveira e filhos e Ana Bandeira de Melo, convidam seus parentes e amigos para assistirem ás missas que mandam celebrar por alma do seu querido esposo, pai, sogro, avô, cunhado e tio — ARQUIMEDES — na Igreja da Ordem Terceira de São Francisco, ás 8 horas de Terça-feira, 23 do corrente.

Antecipadamente muito agradecem a todos que se dignarem comparecer a este ato de fé.

MARIA HELENA VANDERLEI LOPES

1.º ANIVERSARIO

Arnaldo Ferreira Lopes e sua filha adotiva Viuva Elisina d'Assunção Vanderlei Gonçalves e as familias Viuva Valdevino da Rocha Vanderlei e Claudina de Araujo Lopes, convidam aos seus parentes e amigos para a missa de aniversario que mandam celebrar na igreja dos Salesianos, ás 8 horas do dia 23 do corrente, por alma de sua querida esposa, mãe irmã, nora, cunhada, tia, sobrinha e prima, MARIA HELENA VANDERLEI LOPES.

Desde já, agradecem aos parentes e amigos que se dignarem a comparecer ao piedoso ato.

HEMORROIDAS E VARIZES

Tratamento sem Operação

Após longos estudos foi descoberto um remédio de componentes vegetais, que permite fazer um tratamento, absolutamente seguro, das hemorroidas e varizes. HEMO-VIRTUS é o nome desse remédio, que para hemorroidas internas e VARIZES deve ser tomado na dose de 3 colheres de chá por dia. Para as hemorroidas externas, usa-se o HEMO-VIRTUS, pomada. Comece hoje mesmo e leia com atenção o tratamento na bula. Não o encontrando em sua farmácia, peça-o ao depositário.
CAIXA POSTAL 1.874 (UM-OITO-SETE-QUATRO) — SÃO PAULO

AÇÃO ANTI-TÓXICA DO FÍGADO

Sabe o leitor amigo o que é a ação anti-toxica do figado?

E' a ação pela qual ele elimina as toxinas e os residuos venenosos que tanto perigo oferecem para a saúde e para a propria vida. As molestias infecciosas, as extravagancias, a idade, são fatores que acarretam o enfraquecimento e até mesmo o desaparecimento dessa ação. As consequencias são faceis de prever, bastando para isso lembrar que as toxinas e os residuos venenosos, ao invés de serem eliminados, vão se acumulando no organismo.

Atenção, pois, leitor amigo. Lembre-se de que o HEPACHOLAN XAVIER restabelece e aumenta notavelmente a ação anti-tóxica do figado. E' o que centenas de médicos atestam, acrescentando ser o HEPACHOLAN o remedio MAIS SEGURO E MAIS EFICAZ para todos os males do figado: colicas e congestões hepáticas, icterocias infectuosas, colites, anglo-colites, colecistites, cirrose, etc. Muitas perturbações digestivas: azias, dispepsias, prisão de ventre, mau hálito, etc., decorrem da anormalidade do figado e desaparecem completamente com o uso do HEPACHOLAN XAVIER. No interesse de sua propria saude guarde bem esta verdade: Em liquido ou em drageas — HEPACHOLAN — o remedio soberano para os males do figado.

Tosses?
PULMONAL
é fantastico...

METAL VELHO — COMPRA-SE

Grandes quantidades do material abaixo descriminados:

METAL	K.º	6$000
COBRE E BRONZE	K.º	7$000
ALUMINIO DE CAÇAROLA	K.º	16$000
ZINCO PURO (não confundir c/ telhas de zinco)	K.º	6$000
RADIADORES DE AUTOMOVEIS	K.º	4$000
CAVACO	K.º	3$500

Esses preços entendem-se MATERIAL POSTO EM S. PAULO, pagamento á vista da mercadoria.
Ofertas para a METALURGICA MAR
ATTILIO RICOTTI — End. Telegrafico: "MARHYDRA"
Avenida Rangel Pestana, 1086 — S. PAULO

ESCAPOU DA GRIPPE?
ENTÃO
CAUTELA COM A TOSSE!

PROTEJA seus pulmões com Peitoral Aklina, o producto consagrado pela medicina. Combate a tosse, grippe, bronchite, asthma e coqueluche, acalmando, facilitando a expectoração e desinfectando as vias respiratorias.
NÃO É XAROPE
Adoptado nos Hospitaes da Marinha.
PEITORAL AKLINA
Distr.: Araujo Freitas & Cia., Rio
DOENÇAS DAS SENHORAS? REGULADOR AKLINA

ESCOLA REMINGTON

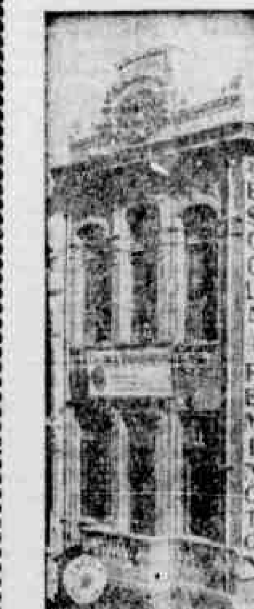

A ORGANIZAÇÃO TRADICIONAL DA CIDADE

Símbolo de:
Estabilidade,
Eficiencia,
Progresso
e Confôrto

Mais de 20 anos dedicados ao ensino eficiente e criterioso de:

DACTILOGRAFIA
TAQUIGRAFIA E
CORRESPONDENCIA
COMERCIAL

Inúmeros jovens colocados no comércio desta praça pôr intermédio desta Escola.

Preferir esta Escola é adquirir a certeza do êxito nos estudos sob uma orientação que tem por lêma:

CRITÉRIO — EFICIENCIA E CORTEZIA

RUA NOVA N.º 259 - 1.º andar — RECIFE

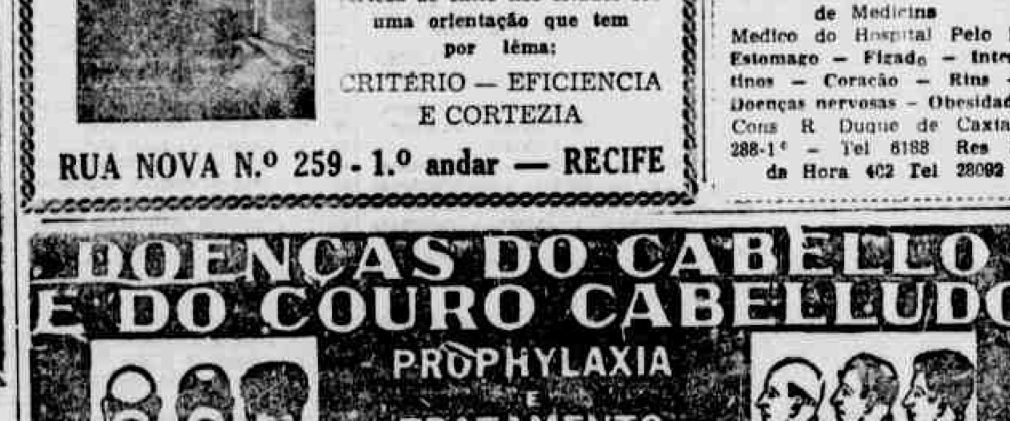

TERRENOS A' VENDA

Lotes de terreno á venda, á vista a prazo, desde 600$000 a 4:000$000, nas ruas: Bomba do Hemeterio, S. Sebastião das Crianças, Cariri, Calundó, Nova Descoberta, Mangabeira e Estradas Velha de Beberibe e da Mangueira e ruas transversais recentemente abertas.

A tratar com os proprietarios, á rua do Imperador 3?, de 9 ás 11 e 14 ás 17 horas aos sábados até meio dia e na Estrada Velha de Beberibe, 271, de 9 ás 11 horas, exceto aos sábados.

CONSELHOS AO POVO

A sifilis e seu tratamento

A sifilis é uma enfermidade causada pela presença no sangue de um microbio chamado Treponema Palidum, descoberto por um sabio alemão. Ela pode ser hereditaria ou adquirida. Algumas de suas manifestações mais comuns são: o reumatismo, artritismo, afecções da vista, da pele, (ulceras, tumores, fistulas) da garganta, doenças cardiacas, dos rins e do figado. Ela pode ainda ser responsavel por muitos casos de paralisia geral, demencia e outras enfermidades mentais. O tratamento mais moderno da sifilis é feito pelos sais de Bismuto, Iodo, Arsenico e Mercurio, em injeções ou por via bucal. O Elixir Brasil contem estes tres ultimos elementos cientificamente combinados com plantas medicinais brasileiras, conhecidas pelo povo como depurativas. O segredo de sua extraordinaria eficacia, consiste nas virtudes terapeuticas de certas folhas, cascas e raizes que evitam qualquer prejuizo para o organismo com o uso dos medicamentos especificos. Alguns frascos de Elixir Brasil bastam para purificar o sangue e eliminar as toxinas. Milhares de pessoas que eram verdadeiras ruinas humanas e que haviam perdido totalmente a esperança de rehaver a saude e a energia, encontraram nele, o remedio ideal para combater a impureza e o empobrecimento do sangue. O Elixir Brasil é licenciado pela Saude Publica e indicado como auxiliar no tratamento da sifilis e suas manifestações. E' agradavel ao paladar e não prejudica o organismo mesmo usado por longo tempo.

Dep. Prop. L. F. P.

Serviços de Agua e Luz de Olinda

EDITAL N. 2

Os Serviços de Agua e Luz de Olinda, devidamente autorizados pela Secretaria de Viação e Obras Publicas, recebe até ás 15 horas do dia 10 do mês de Outubro proximo propostas para o fornecimento do material em ferro fundido que abaixo se discrimina, mediante as condições especificadas neste edital.

1 300 (mil e trezentos) metros de tubos de 250 mim de ponta e bolsa.

Condições:

1ª — O material deve ser de primeira qualidade e satisfazer as condições tecnicas constantes da caderneta de instruções n. 3 e especificações elaboradas pelo Engenheiro F. Saturnino Rodrigues de Brito para encomendas semelhantes.

2ª — A entrega do material será Olf. Recife, seja qual for a sua procedencia.

3ª — Os preços serão dados na proposta por unidade de peso e em moeda corrente do Brasil.

4ª — As firmas proponentes mencionarão claramente as condições de pagamento e prazo de entrega.

5ª — Os proponentes devem recolher até a vespera da concorrencia á Tesouraria destes Serviços de Agua e Luz a quantia de 5:000$000 (quinhentos mil réis), para assim ficarem habilitados á apresentação da proposta.

6ª — O proponente, cuja proposta for aceita, deverá reforçar a caução para 5% do valor do contrato, por ocasião da assinatura do contrato definitivo na Secretaria de Viação e Obras Publicas do Estado.

7ª — Serão excluidas as propostas que apresentarem rasuras, emendas, as que não estiverem escritas em linguagem clara ou que se afastarem das clausulas deste edital.

8ª — Cada proponente deverá apresentar dois envelopes fechados: o primeiro com a nota documentos — contendo documentos comprovatorios do recolhimento da caução prévia e de estar o proponente quites com as fazendas federal, estadual e municipal, documentos estes devidamente selados, o segundo com a nota proposta — contendo a proposta devidamente assinada e selada.

Serviços de Agua e Luz de Olinda, em 13 de Setembro de 1941.
Fernando de Almeida Camara
Gerente

DR. ZACHARIAS MACIEL
Docente-livre da Faculdade de Medicina
Medico do Hospital Pedro II
Estomago — Figado — Intestinos — Coração — Rins — Doenças nervosas — Obesidade
Cons. R. Duque de Caxias 288-1.º — Tel. 6188 Res. R. da Hora 402 Tel. 28092

Os disturbios provocados pela prisão de ventre e má digestão, são eliminados com o uso da Magnesia Salsomaggiore

CASAS — TERRENOS — INDÚSTRIAS —
EMPRÊGOS — PROFISSÕES — DIVERSOS

PEQUENOS ANUNCIOS

Os anuncios nesta secção são cobrados ao preço [illegible] 500 rs. a linha de tipo 6
TEL[illegible]NE DA GERÊNCIA — 6027

CASAS TERRENOS PROPRIEDADES

ALUGAM-SE — Em Olinda para temporada balnearia, quartos com janelas para o mar, de preferencia a casal sem filhos. E um salão para consultorio. A tratar na rua Manoel Borba 474 — Olinda.

ALUGA-SE — Uma esplendida casa, a preço modico, proximo ao ponto terminal circular do bonde, em Bo. Viagem, com seis quartos, duas salas, copa, cosinha, dois saneamentos, garage, grande quintal murado com varias arvores frutiferas. Tratar á rua Direita n. 198 — Telefone 6295.

ALUGA-SE — Um sotão bem arejado, com bastantes comodos para familia, á rua da Fundição n. 29 (Santo Amaro) em casa de um casal sem filhos. A tratar na mesma. Preço: 100$000 por mez. Não se admite filhos de pouca idade.

ALUGA-SE — Em casa de um casal, um comodo, em otimo 2º. andar. Não tem hospede e fica a 2 minutos da rua Nova. Dá-se a preferencia a um casal sem criança ou moça empregada no comercio. Informação rua de Hortas 25, 2º. andar. Bairro de São José.

ALUGA-SE — Uma casa moderna, recuada e de oitões livres, com 4 quartos internos, duas salas, terraço e garage, sita á avenida Santos Dumont, n. 54. Aluguel mensal de 400$000. A tratar no Armazem do Ponto, com Domingos Almeida, avenida Rosa e Silva, n. 1363 — Telefone 28061.

ALUGA-SE — Uma sala espaçosa e um quarto otimo para escritorio. Rua Diario de Pernambuco, 106 — 1º andar.

ALUGA-SE — A' praça da Casa Forte, a casa n. 570, com 3 quartos internos, um externo, 3 salas, cosinha, dois saneamentos, terraços, garage etc. Trata-se junto. Aluguel 500$ com contrato.

ALUGA-SE — Por 300$000 a casa situada á rua Dr. Manoel Borba n. 301 — Olinda, com 4 quartos internos, 1 para empregado, fogão Walig, etc. Contrato de um ano. A tratar a rua São Jorge 283. Fone 9010, com Arnaldo Lins.

ALUGA-SE — Em casa de familia estrangeira duas salas de frente em chacara cercada de grande jardim, mobiliadas, como unicos inquilinos, a 1-2 cavalheiros ou casal, com ou sem refeição, garage, perto do Country Club. Fala-se inglês. Ver e tratar a rua Padre Roma 73 (Casa Amarela).

ALUGA-SE — Na Madalena, rua João Coimbra n. 77, um predio de construção moderna, com excelentes dormitorios, 2 salas, 2 saneamentos, copa, cosinha, terraços, garage e jardim. A tratar na rua do Progresso — BOA VISTA — n. 388.

ALUGA-SE OU VENDE-SE — A casa recentemente construida, ainda em pintura, a rua Almeida Cunha, junto ao n. 352, no bairro novo do Pombal, tendo os seguintes comodos: salão de estar, tres quartos internos, copa e cosinha, W. C. completo e dois amplos terraços; externamente: garage, apartamento de creados, W. C., banheiro e lavanderia. Pode ser vista a qualquer hora do dia. Informações com o tel. 9112 — Rua Bom Jesus, 226.

ALUGA-SE uma casa nova, moderna, com fogão a gás, luz eletrica, na Madalena, á Avenida Visconde de Albuquerque, 482 (esquina da rua José Osorio). Tratar na mesma casa.

ALUGA-SE um otimo quarto na rua do Hospicio, n.º 477, 2.º andar, com janela para a rua.

ALUGA-SE — Uma casa muito confortavel, recentemente reformada, no lado da sombra, muito fresca, oitões livres, salas grandes, 6 quartos internos e dois externos, dois banheiros, bidet, terraço copa, cosinha, lavanderia e carvoaria. Está situada na rua das Creoulas n. 136 (Entroncamento). A tratar das 13 ás 15 horas, nos dias uteis, na rua do Progresso n. 465. Aluguel de 500$000 e contrato de um (1) ano.

ALUGA-SE uma bôa casa, completamente nova, com 3 quartos, sala, sala de jantar, cosinha, saneamento e grande quintal arborizado, sita á rua do Pombal, n.º 94. Chaves junto, no n.º 70. A tratar na rua do Rangel, n.º 157.

ALUGA-SE — Otima sala para escritorio, dando a frente para a rua Nova, 181 — 1º andar. Tratar na mesma, das 14 ás 16 horas.

ALUGAM-SE — 4 quartos arejados, em casa de familia, á beira-mar, em separado ou em conjunto. Ensina-se inglês. Informações: Largo dos Milagres, 179 — OLINDA.

ALUGA-SE — No Pina, á rua Joaquim Nabuco, a casa 128, com duas salas, 2 quartos, cosinha, gabinete sanitario, terraço, agua e luz, a um minuto para o bonde. Chaves junto, 62. Trata-se na rua Augusta, 659 — 1º andar. Aluguel mensal: 150$000.

ALUGAM-SE lindas e novas residencias, tipo apartamento, sala, três quartos, banheiro moderno e completo, cozinha, quarto e W.C. para empregados, etc. — Rua Pedro Albuquerque, esquina da Estrada do Arraial. Chaves no predio ao lado, n. 77.

ALUGA-SE EM OLINDA — Familia de tratamento transfere para a temporada balnearia pequena e asseiada casa sita á travessa do Laime, bem proxima ao Casino. A tratar, Duque de Caxias 268.

ALUGA-SE — A familia de tratamento, confortavel e moderna casa, á avenida João de Barros 1598, com oitões livres, 6 quartos internos, 4 salas, copa, cosinha, fogão a gaz e carvão, dois saneamentos, sendo um completo, quarto para empregados, lavanderia, garage, jardim e grande quintal. A tratar, rua da Aurora 103.

ALUGA-SE — Casa moderna á praça da Casa Forte 661, um sobrado, 5 quartos, 3 salas, 3 saneamentos e 3 quartos externos. Chaves travessa Visconde Bom Conselho 14, ao lado do cinema.

ALUGA-SE uma casa em Duarte Coelho, 307 — OLINDA — com agua, luz, quintal murado. Preço: 120$, a tratar á rua da Penha, 39 — RECIFE.

ALUGA-SE uma casa na Travessa do Gomes, n.º 46, com 1 sala, 3 quartos, cosinha, terraço por 270$000 mensais. A tratar na Rua Bom Jesus, 226 — 1.º andar. Fone: 9309.

ARMAZENS PARA DEPOSITOS — Alugam-se três grandes armazens para depositos, em perfeito estado de limpeza, podendo os interessados se dirigir á Fabrica de Mozaicos, na Rua Rocha Pitta, em Santo Amaro. (Por detrás da rua do Lima).

ALUGA-SE NA PRAIA DE BOA VIAGEM — A' rua Aquidaban 70, uma chacara com 1º. andar e com otimos comodos. A tratar com Carvalho Bezerra & Cia., á travessa da Madre de Deus 122, 1º., Fone 9562.

ALUGA-SE — Uma sala e um quarto com janela e agua corrente. Rua da União 439.

ALUGA-SE — Uma boa casa, na avenida do Lazareto 242 — Pina. A tratar na mesma.

ALUGA-SE — As casas situadas á rua Major Codeceira n. 178 e 190, com dois quartos, dois saneamentos, com piso de taco e mosaico, situada em centro de terreno, com oitões livres. A tratar na av. Marquez de Olinda n. 104.

ALUGA-SE — A casa situada á av. Flor de Santana n. 400 — Parnamirim — com tres quartos e acomodações para familia de tratamento.

ALUGA-SE — Uma casa na rua Manoel Bezerra n. 118, com 3 quartos, toda caiada e pintada, e dependencia com banheiro e cosinha. A tratar na rua dos Coelhos n. 467.

ALUGA-SE — O sotão na rua da Paz 219, Afogados, preço, aluguel 100$000. A tratar no mesmo ou na rua São Miguel 369.

CASA EM BOA VIAGEM — Uma confortavel casa com 4 quartos, 3 salas, cosinha, agua e luz e aluga-se tambem 1 quarto independente, muito espaçoso, sob contrato pela temporada balnearia, a 5 minutos do circular do bonde. A tratar com JANUARIO, na barraca da rua dos Navegantes, (circular).

CASAS E TERRENOS — Quer v. s. comprar ou vender, casas, terrenos, propriedades, procure pessoas idoneas, oferecendo todas as garantias e grande conhecimento do ramo, trabalhando junto a uma importante Empresa de financiamento para compras de casas e construções. Queira procurar ou escrever a J. B. SANTOS FILHO — Ed. do Banco Auxiliar — Sala 41.

CASAS DE 20 a 30 CONTOS — Pode v. s. comprar uma casa do valor de 20:000$ a 30:000$, com pagamento á vista de 50 % e o restante em prestações modicas mensais. Informações com BEZERRA — Edificio do Banco Auxiliar, sala 41 ou rua da Concordia, 148.

CASA MOBILIADA — Aluga-se a casal de tratamento, sem filhos, uma luxuosa casa de residencia, de dois pavimentos, acabada de construir, luxuosamente mobiliada em estilo (sala de jantar, visitas e gabinete), com quatro quartos internos, duas salas, cosinha com fogão a gás, despensa, dois saneamentos, sendo um luxuoso e completo com aquecedor a gás, espaçoso terraço, quarto para empregados, lavandaria, garage e jardim, situada em local aprazivel e calmo, no bairro da Bôa-Vista. Aluguel: 1:000$000 mensal com contrato. Tratar á rua Conde da Bôa-Vista, 1512, das 11 ás 13 horas.

CASA NO LARGO DA ENCRUZILHADA — Vende-se uma boa casa, no Largo da Encruzilhada, n. 1890, livre e desembaraçada, defronte do Cinema Encruzilhada, terreno proprio, grande quintal murado, com fruteiras, recuada, oitões livres, com 4 quartos internos e 2 externos, 3 salas, copa, cosinha e dois saneamentos.
Presta-se a mesma para se construir dois predios comerciais. A tratar no Largo da Encruzilhada, n. 1964, com o sr. Marinho.

CASA NA MADALENA — Aluga-se uma modernissima com dois pavimentos, mobiliada, tendo os seguintes comodos: quatro quartos internos, um externo, tres salas, tres sanitarios, sendo um de luxo, fogão a gaz, garage e jardim. Trata-se á rua Antur Gonçalves n. 46 MADALENA.

CASAS MODERNAS — Aluga-se, tendo dois quartos espaçosos, banheiro, aparelho sanitario, cosinha com fogão novo, quintal murado, recem-construidas, situadas á rua Casemiro de Abreu, proxima á avenida José Rufino n. 625, Estancia. A tratar no Banco do Povo.

CASAS NOVAS — Vende-se na Madalena de 35 a 50 contos. Nos Afilitos a 28 contos. Perto de Encruzilhada uma otima casa com grande terreno 50 contos, e uma casa rua Marechal Deodoro 12 contos, uma casa com grande terreno na av. Liberdade, Tigipió, 10 contos. Informações Bezerra Santos, Ed. Banco Auxiliar sala 41.

CASAS NA BOA VISTA E MADALENA — Vendem-se quatro com oitões livres, modernas, com garage. A tratar na rua Visconde de Goiana n. 8, de 2 ás 4 horas. Vendem-se diversas em outras freguezias e para diversos preços.

CASA NOVA ATE' 100:000$000 — Precisa-se comprar uma casa nova no bairro perto da cidade Pombal. Pode servir que tenha todos os requisitos de acabamento com 2 saneamentos e um sendo completo, 4 quartos, garage, em bom terreno. Quem tiver queira informar no Ed. do Banco Auxiliar, sala 41. Bezerra Santos.

CASA NOVA 36:000$ — Madalena. Vende-se uma com 4 quartos, salas, terraços, um saneamento, estucada, fogão a gaz, copa e cosinha, recuada, murada, arborizada, terreno proprio, situada na rua Pessoa de Melo. Tratar com Bezerra Santos, Ed. do Banco Auxiliar, sala 41.

CASA NA PRAIA — Frente ao mar, com acomodações para familia de trato; panorama agradabilissimo; varandas, 40 coqueiros, casa para chauffeur. Otima oportunidade. Avenida Beira Mar, 186 — PINA. Trata-se: Estrada de Belem, 1256.

CASA NOVA EM OLINDA — Por 400$000 mensais e contrato de um ano, aluga-se uma á avenida Rio Doce n. 349, com 5 quartos, duas salas, 2 saneamentos, terraço, copa, cozinha e garage, proxima do mar e do bonde, voltada para o Nascente. Ver e tratar com MANOEL DIAS, rua de S. Francisco, 28 — OLINDA. Fone 2918.

CASA EM CARPINA — Está para alugar, por contrato, em Carpina, uma casa circulada de terraço e no meio de um sitio, com sala de visita, jantar e copa. 5 quartos internos, banheiro em salão, W. C., agua encanada em toda a casa, pias para lavagem de mãos e cosinha; duas cacimbas ruliman para puxar agua, casa de alvenaria (viveiro) para passaros grandes e pequenos, jardim bem conservado, pomar e horta; quarto externo para empregado, garage e casa para chauffeur, canil, galinheiro, lavanderia, salão para engomado, saneamento para empregados, com banheiro, podendo, se convier ao locatario, ficar com alguns moveis e o jardineiro. Informações: rua Diario de Pernambuco 107 — 1º. andar.

CASAS — Entre 14 a 25:000$000, vende-se nos bairros de São José e Boa Vista. Informações com Miranda, rua da Matriz n. 97.

ESTABELECIMENTOS modernos, amplos e otimamente situados na rua Pedro Albuquerque, esquina da Estrada do Arraial, lugar populosissimo e sem concorrentes, junto a grande numero de novas residencias e proximo dos terrenos onde vão ser construidas as 400 casas dos Comerciarios. Alugam-se tambem os sobrados, separadamente, para residencias. Chaves no predio ao lado, n. 77.

NAS AVENIDAS RIO BRANCO E MARQUEZ DE OLINDA — Compra-se 2 predios comerciais. Paga-se bom preço. Ordem direta do corretor geral Paula Lopes. Av. Rio Branco 193 — fone 9320.

NA RUA IMPERIAL N. 1747 — Aluga-se um importante armazem com grande espaço, servindo-se para qualquer industria, inclusive padaria, pois sempre foi padaria, estando na exigencia da Saúde Publica para qualquer estabelecimento podendo ser vista e tratar na avenida 17 de Agosto 2470, ás 13 horas, todos os dias, ou ás 19 horas.

NA RUA DA IMPERATRIZ — Compra-se um predio até 350 contos de réis. Procure o corretor geral Paula Lopes, av. Rio Branco 193 — fone 9320.

NO ESPINHEIRO — Vende-se uma grande casa de otima construção. Trata-se com o corretor geral Paula Lopes. Av. Rio Branco n 193. Fone 9.3.2.0.

NA MADALENA — Vende-se otimos lotes de terrenos. O corretor autorizado é Paula Lopes, av. Rio Branco 193 — fone 9320.

NA RUA NOVA — Compra-se um predio comercial. Corretor geral Paula Lopes. Av. Rio Branco 193 — sala 15 — fone 9320.

OLINDA — O Balneario Sta. Inês localizado em 2 prédios, um exclusivamente para familias e outro para rapazes, sitos á Av. Sigismundo Gonçalves, n.º 654 e Praia do Nascente, n.º 685, aluga magnificas salas e quartos independentes, mobiliados ou não e com ou sem refeições.

OTIMA COLOCAÇÃO — Preço de ocasião. Vende-se uma casa de negocio. Otimo ponto. A casa de telha com comodo para familia. O motivo da venda explica-se ao interessado. Ver á rua Maria Gonçalves n. 30, Mangabeira, CASA AMARELA. Trata-se á rua da Aurora n. 68, com José Correia, agencia de radio.

OTIMA CASA NA BOA VISTA — Vende-se a de n. 1046, da avenida Oliveira Lima (Soledade), de construção moderna, toda forrada, piso de taco e mosaico, dois quartos, etc. A tratar na mesma. Para correr, somente das 12 ás 14 e das 17 ás 20 horas.

OLINDA — Alugam-se comodos para veraneio, na av. Sigismundo Gonçalves 252, OLINDA. Preços razoaveis e sem contrato. Trata-se na mesma, diariamente.

PREDIO COMERCIAL — Compra-se um, em boa rua, até 300 contos, e duas casas de residencia até 60 contos. Negocio urgente. Trata-se com Barbosa, Imperador 310.

PROPRIETARIO — Antonio Gomes da Silva — Casa á rua da Baixa Verde, n.º 158. Aluguel com agua: cento e vinte mil réis.

PROPRIEDADES — Vendem-se duas grandes propriedades com muitas matas e otimos campos de criação. Capacidade para mais de doze mil (12.000) rezes. Ver para crer. Informações com Rego Barros. Rua Siqueira Campos 174 (1º. andar). Pateo do Paraiso.

PARA NOIVOS OU PESSOA DE TRATO — Aluga-se no Paissandu' uma boa casa acabada de construir, de estilo colonial, com 4 quartos, 2 salas, copa, cosinha com balcões embutidos, 2 terraços, oitões livres entrada para automovel, com 2 instalações sanitarias servindo agua quente e fria, quarto para empregados, galinheiro apropriado e garage. Chaves e tratar no Paissandu' 738. Telefone 2005.

TRASPASSA-SE — A chave de dois pavimentos superiores prestando-se os mesmos para uma excelente pensão. O primeiro pavimento presta-se otimamente para escritorio. O predio fica localizado no centro da cidade. Trata-se com Servulo Joaquim, na inspetoria da Great Western, na Estação Central, de 9 ás 12 e de 14 ás 16 horas.

TERRENOS — Vendem-se varios lotes na Madalena, Espinheiro e Paissandu', assim como boas casas em quasi todos os bairros. M. Barbosa, Imperador 310.

URGENTE — Compra-se uma casa de construção moderna, que tenha três quartos, duas salas, garage e demais dependencias essenciais a uma residencia, de preferencia nos bairros de Madalena, Espinheiro, Torre, etc., até 35 contos. Negocio direto e sem intermediarios. Tratar nas Oficinas de carpintaria do Liceu de Artes e Oficios, na rua do Sol (junto ao Liceu) nos dias uteis, das 13 ás 14 e meia horas, com o sr. D. F. C.

VENDE-SE — A casa reconstruida, com oitões livres, á rua Quarenta e Oito, n. 605, no ESPINHEIRO. A tratar na JOIARIA SALATIEL.

VENDE-SE — Uma casa com 2 quartos, 2 salas, sala de copa, cosinha, quintal, agua e luz, á rua João de Deus n. 112, na Torre.

VENDE-SE — Otima casa á avenida Afonso Olindense, 819, no Amboló (Varzea), com 90 metros de frente por 120 de fundo. Magnifico emprego de capital. Tratar á Estrada do Arraial, 3036.

VENDE-SE — Uma casa para grande familia, com grande terreno todo murado, com duas frentes, em parte já loteado, sita á rua Marques Tamandaré n. 205 — Caldereiro. A dois minutos do bonde. Pode ser vista todos os dias, de 8 ás 16 horas. A tratar na rua Conselheiro Portela 394 — Espinheiro.

VENDE-SE um lote de terreno medindo 12x31,50, na rua do Socego junto ao n. 388. A tratar junto na rua dos Palmares n. 189, com Moyses Feller.

VENDE-SE — A casa n. 491, á avenida Liberdade (Tigipió), com 4 quartos, 2 salas, copa, cosinha, boa agua e com sitio todo arborizado. A tratar na mesma.

PONTO PARA NEGOCIO

FARMACIA — Vende-se a Normal. Armação nova, remedios garantidos, bom negocio, local formidavel... Largo da Encruzilhada n. 2030. A tratar na mesma.

OTIMO NEGOCIO A' VENDA — Por 12:000$000, deixando um resultado liquido mensal de........ 1:500$000. Trata-se com o SR. BARRETO, á rua Nova, 340 — 1º andar.

OTIMA COLOCAÇÃO — Vende-se no movimentado arrabalde de Casa Amarela, uma pequena mercearia, fazendo um apurado mensal de mais ou menos 10:000$000. O aluguel da casa é cento e vinte mil réis, com comodos para familia e no bairro da Boa Vista, 2 otimas pensões e 1 caldo de cana. Facilita-se os negocios. A tratar com J. Viana á rua Tobias Barreto, 364.

OTIMA COLOCAÇÃO — Vende-se no melhor e mais rico arrabalde da capital, uma otima mercearia, fazendo um apurado mensal de mais ou menos 20:000$000. O aluguel da casa é barato. Facilita-se o negocio. A tratar com J. VIANA — Rua Tobias Barreto, 364.

OTIMA OPORTUNIDADE — Vende-se por 3:000$000 os moveis e utensilios de uma mercearia no bairro de Santo Antonio, livre e desembaraçada; a casa faz um apurado mensal de mais ou menos ...... 8:000$000, tem jogo de bicho, vende frutas e banho. O aluguel da casa é 120$, com comodos para familia. Facilita-se o negocio. A tratar com J. Viana, á rua Tobias Barreto, 364.

OTIMA OCASIÃO — Negocia-se um ponto, com armação situado á Rua Visconde de Goiana, n.º 121 e alugam-se quartos. A tratar na mesma rua n.º 139.

OPORTUNIDADE UNICA — Vende-se no aprazivel e comercial arrabalde do Espinheiro, uma otima mercearia, com 3 portas de frente, com jogo de bicho e deposito de carvão, fazendo um apurado mensal de mais ou menos 10 contos de réis. O aluguel da casa é 130$000. Facilita-se o negocio. A tratar com J. Viana, á rua Tobias Barreto 364.

OPORTUNIDADE DE UM OTIMO NEGOCIO — Vende-se um pequeno cortume em Gravatá, com as principais maquinas, prontas para fabricar qualquer qualidade de couros. Vende-se uma armação com garantia das chaves numa das melhores ruas comerciais desta cidade. A tratar com Dinamerico Lira, Imperador 468. Cartorio Pragana.

PENSÃO — Vende-se no 1º trecho da rua da Aurora, uma otima Pensão familiar, com 22 quartos mobiliados, sendo 14 com janelas, ocupados por hospedes de fino trato; tendo grande fornecimento de marmitas, deixando um lucro mensal de mais ou menos 2 contos de réis. O aluguel da casa é barato. A tratar com J. VIANA, rua Tobias Barreto, 364.

PADARIA — Vende-se uma bem montada, com dois fornos automáticos, com grande movimento de balcão, rua e fornecimentos, numa das melhores ruas da cidade. O motivo da venda será explicado ao comprador. A tratar com o Sr. AMERICO, no "Moinho da Luz" ou com o Sr. J. MOURA, na "Padaria Veneza".

PENSÃO LUSITANA — (Familiar) —Alugam-se quartos mobiliados para solteiros e casais, em predio confortavel de 3 andares, com agua corrente. Alimentação sadia. Mensalidade de 100$000 a 150$000. Rua Santa Rita, n. 73, bairro de S. José, proximo ao mercado. — RECIFE.

PENSÃO — Vende-se uma, com 18 quartos, salas amplas, repleta de hóspedes. O motivo da venda é doença da proprietaria. A tratar na rua da Matriz, 97 — 1.º andar.

VENDE-SE OU ALUGA-SE — Um otimo ponto para negocio. A tratar com Oliveira Filho & Cia. Pateo do Paraiso n. 306.

EMPREGOS

AMA — Precisa-se de uma, para arrumação e côpa — rua da Soledade n.º 35.

AO COMERCIO — Rapaz com 22 anos, solteiro, apresentavel, tendo o curso ginasial, datilografo, correspondente, podendo apresentar ampla referencia sobre a sua capacidade de trabalho, oferece os seus serviços ao comercio desta praça. Carta por obsequio para "STUKA", na posta restante deste jornal.

ARRUMADEIRA E COSINHEIRA — Em casa de familia estrangeira precisa-se de uma cosinheira e de uma arrumadeira. A tratar á Estrada dos Aflitos (avenida Rosa e Silva) 1.655.

AMA PARA MENINO — Precisa-se de uma. A tratar na rua da Gloria n. 465 (Boa Vista).

COSINHEIRA — Precisa-se de uma que entenda do serviço e durma em casa dos patrões, á rua da Conceição 54.

COBRADOR — Atualmente empregado em importante companhia e por dispôr do tempo suficiente, oferece seus serviços, com referencias ao comercio, nesse ou em outros mistéres. Cartas para J. F. — Posta-restante deste jornal.

COSINHEIRA — A' avenida Montevidéo 160, precisa-se de uma cosinheira para casa de um casal.

COPEIRA E ARRUMADEIRA — Precisa-se para casa de tres pessoas, que entenda bem do serviço. Rua Conde d'Eu n. 86 (João de Barros).

COSINHEIRA E ARRUMADEIRA — Precisa-se de ambas, á rua das Graças, n.º 254 — CAPUNGA.

COSINHEIRA — Precisa-se de uma boa cosinheira á rua dos Navegantes, 219 — BOA VIAGEM.

EMPREGADO — Precisa-se de um creado de 14 a 16 anos, para diversos serviços domesticos. A tratar na rua da Imperatriz, 57 — 1º andar.

FAMILIA ESTRANGEIRA — Na av. Beira Mar n. 1598, atraz do segundo jardim, procura duas empregadas, uma para lavar e passar roupa a ferro e demais serviços, e outra para serviços internos. Tratar na endereço acima ou telefonar para 6214.

MOÇA que saiba algum desenho, precisa-se para aprender uma arte — Rua da Glória, 465 — BOA-VISTA, de 8 ás 9 e de 13 ás 14 horas.

PRECISA-SE — De uma senhorita ou senhora, de otima conduta que entenda bem de corte, para se encarregar de uma secção de tecidos e possa atender a uma clientela de fino trato. Paga-se bom ordenado. Cartas para a Posta-restante deste jornal, para A. B., com referencias.

PRECISA-SE — De uma ama para menino, que seja cuidadosa, paciente e carinhosa. Dá-se preferencia a quem quizer acompanhar futuramente a familia para o Rio de Janeiro. Otimo ordenado. Trata-se no Jardim da Imbiribeira 63, Boa Viagem. Poste 79|107.

VENDEDORA — Precisa-se de uma moça de bôa aparencia para vender a domicilio artigo de grande aceitação A tratar na rua do Bom Jesus, n.º 227 — 1.º andar, sala 2.

AUTOMOVEIS

AUTOMOVEL FORD, 1937 — de uso particular, em otimo estado, pouca quilometragem, trafegado apenas na cidade, pneus novos, vende-se. Ver na Fabrica de Oleos, da rua dos Prazeres, 243 e tratar pelos telefones 2445 e 2594.

CHEVROLET POR 1:500$000 — Vende-se otimo Chevrolet aberto, funcionando otimamente, rodagem perfeita, matriculado, bateria nova, pronto para viajar. Ver e tratar no POSTO SÃO MIGUEL á rua da Concordia n. 647, a qualquer hora.

FORD 29 — Vende-se um semi-novo, aro 16. Ver e tratar á praça do Mercado de S. José n. 204-A.

VENDE-SE — Um "Buick", tipo 40, duas côres, quasi novo. Tratar na avenida João de Barros, n. 452.

PIANO

AUTOPIANO — Vende-se um quasi novo, som magnifico, do fabricante Kastner de Leipzig (Alemanha). Ver e tratar na rua das Pernambucanas n. 91, de 7 ás 9 ou das 12 ás 15 horas.

BOA OCASIAO — Vende-se urgente um piano, uma maquina de costura Singer (nova), uma dita de escrever e uma vitrola, tudo em otimas condições. Procure Mario, rua da Aurora 55 — 1º. andar, de 8 ás 12 e de 14 ás 17.

DIVERSAS

AOS CONSTRUTORES — Pedra britada, alvenaria meios-fios, paralelepipedos e pó de pedra, claro e escuro para fachada. Procurem pelo fone 6—8—3—7.

AVES DE PURA RAÇA — O "Aviario Guarani" tem á venda produtos de primeira ordem. Dispõe atualmente de ovos das raças Rhodes, Plymouth, R. Carijó, Light Sussex e Leghorn Branca. Informações e vendas: CASA LEÃO — Rua das Florentinas, 234.

ASMATICOS — Não vos esqueçais que o Elixir Anti-Asmatico Dr. Constantino Pontual é destinado ao tratamento da Asma e da Bronquite Asmatica. Atenúa os acessos e dá alivio imediato ao doente. Produto Cicero Diniz — RECIFE.

A LIMPEZA — Da pele, mediante mascara vitaminada e vaporização 10$; massagem facial com cremes hormonicos 10$; tratamento de rugas, espinhas, cravos, papada caspa, etc., pelos Raios Ultra-Violetas, no Instituto de Beleza de Madam Baily, á rua Nova 346, 1º. andar (defronte á casa Sloper). Telefone 6372.

AGUA QUININA TONICA FRATELLI VITA — A melhor fabricada na America do Sul.

AOS SRS. ADVOGADOS — Copias datilograficas: Executa com presteza e preços modicos o Departamento Tecnico-Cultural e Informativo de Pernambuco — Rua do Imperador n. 25 — 1.º Fone 6806.

ACOMPANHE as novidades e a leitura sadia que lhe proporciona A CIGARRA MAGAZINE, a revista numero um do Brasil. Lêr A CIGARRA MAGAZINE, é lêr uma esplendida revista.

A SAUDE E' TUDO — Não deixe iludir-se. Gasosas? Só de FRATELLI VITA.

ALCOOLATO DE CARICA MELISSA — Produz a boa digestão e cura empachamentos gazes, máu halito, colicas e demais incomodos do estomago e intestinos. Drogaria e Farmacia Americana, de Cicero D. Diniz.

A SALVAÇÃO DAS CREANÇAS — Está no uso regular do LICOR DE CACAU (Vermifugo de Xavier) A 'venda em toda parte.

AGUA DE COLONIA DE GABY — A melhor dentre as melhores, perfume suave e agradavel. A' venda nas bôas casas de perfumarias.

BENAL — Acalma e assegura o equilibrio do sistema nervoso. A' venda em todas as farmacias e drogarias.

BIOCUTIS — Contra cravos, espinhas, sardas, panos e manchas. A' venda na Farmacia São João — Rua Largo do Rosario, 224.

BENAL — O maior restaurador dos nervos. E' uma formula do grande neurologista brasileiro prof. A. Austregesilo. A' venda em todas as farmacias.

BALCÕES E MADEIRAS — Vende-se um grande lote de balcões, divisões e madeiras de lei, a tratar na Rua Duque de Caxias, 231-235.

BIOCUTIS — Cuide de sua pele, usando BIOCUTIS loção cientifica que elimina as imperfeições da cutis e contribue para a beleza. A' venda em toda a parte.

BICICLETAS — MOTOCICLETAS — Casa especialista no ramo de artigos para bicicletas e motocicletas. Sortimento completo de peças e accessorios. Pneus e camaras de ar de todas as medidas. Preços sem competidores. Praça Joaquim Nabuco 179 — J. Vieira & Cia. Fone 6.1.9.3.

CONTRA SARNA E COCEIRAS — E' o remedio ideal para toda a sorte de comichões pelo corpo e pele aspera. Destroe radicalmente o parasita da sarna. Deposito. Drogaria e Farmacia de CICERO D DINIZ

CONTRA PIORRÊA — Todos os que sofrem de Piorrêa, inflamação dos dentes e das gengivas encontram a completa cura no eficaz CONTRA PIORRÊA. E' o remedio por excelencia. Drogaria e Farmacia de CICERO D. DINIZ.

CONVENÇA-SE DE UMA VEZ: — Gazosas? Só de Fratelli Vita.

CANTONEIRAS de ferro, chapas para concertar caldeiras, trilho,s barras de ferro, alambique, caldeiras, rodas para estrada de ferro, caçambas para decauville, máquinas a vapor, materiais para distilaria, guindastes moveis, Conecções grandes vigas de 5 e 12 metros. Vende: Rua do Alecrim, 64.

CONSERVE — Sempre limpa a sua maquina de escrever! Telefone para 2-3-7-9 ou dirija-se á rua da Imperatriz 43, 1º. andar.

CLARINETO — Vende-se um, si bemol, com quatro mezes de uso. Preço de ocasião. Tratar com Jorge Cavalcanti, Hospicio 81 (Cine Parque), das 12 ás 13 e meia. Diariamente.

COLICAS no Estomago. Embaraço gastrico, digestões dificeis. Use o Alcoolato de Carica Melissa, produto CICERO DINIZ — Recife.

COGNAC DE ALCATRÃO "XAVIER" — Para tosse, gripe e resfriados. A' venda em todas as farmacias.

CORRIMENTOS BLENORRAGICOS — Não se descuide trate-se em tempo com injeção Anti-blenorragica, evitando suas dolorosas consequencias. No começo apenas com um só vidro. Produto CICERO DINIZ — Recife.

DORES NAS COSTAS — E' quasi sempre indice de inflamação nos pulmões. Não deixe ir adeante. Tome Xarope de Alho do Mato e Urucú. Deposito: Drogaria e Farmacia Americana de Cicero D. Diniz.

ENGENHO OU LENHA — A' rua do Paissandu', 219, informa-se a venda de uma grande mata, só ou com o engenho banguê e fornecedor á usina. Não se admitem intermediarios.

EXMA. — Não hesite na escolha de um fortificante para si ou seu filhinho, peça VITAMONAL, o fortificante ideal. (Não contem alcool).

ESTOMAGO DOENTE E FRACO? — Não pode bem desempenhar as funções? Fortifique-o com o Vinho Genciana, Calumba e Quina Composto. Deposito Drogaria e Farmacia Americana, de CICERO D. DINIZ.

ESMALTE GABY — Faz das unhas lindas joias.

ESTA COM TOSSE — Tome o "Cognac de Alcatrão Xavier". Encontra-se em qualquer farmacia.

ESTA' ENFRAQUECIDO E MAGRO? — Use o Elixir de Noz de Kola, maravilhoso estimulante do sistema muscular. Faz desaparecer em pouco tempo os incomodos procedentes da fraqueza e debilidade. Cura o nervoso e a falta de sono, perda de memoria e cansaço cerebral. Util aos estudantes em vesperas de exame. Deposito: Drogaria e Farmacia Americana de CICERO DINIZ.

EMPACHAMENTOS — Dôres no estomago e enxaquecas cedem logo com o uso do Alcoolato de Carica Melissa. Deposito: Drogaria e Farmacia Americana, de CICERO D. DINIZ.

ELIXIR ANTI-ASMATICO — Verdadeiro prodigio na Asma, ainda mesmo ligada a lesões do aparelho circulatorio. Infalivel na bronquite asmatica, aliviando os acessos até á completa cura. Deposito: Drogaria e Farmacia Americana, de CICERO D. DINIZ.

ESTA' ENFRAQUECIDO E MAGRO? — Use o Elixir de Noz de Kola, estimulante do sistema muscular, perda de memoria e cansaço cerebral. Util aos estudantes em vespera de exames. Produto CICERO DINIZ — RECIFE.

ELIXIR DE NOZ DE KOLA — Um dos melhores recalcificantes do organismo. Radical nos casos de prostação, debilidade cerebral, magreza, sangue fraco e sempre que o organismo precise de rehabilitação das forças. Restitue aos moços e aos velhos a alegria da vida. Use o Elixir de Noz de Kola. Deposito: Farmacia e Drogaria Americana, de CICERO D. DINIZ.

FALTA DE APETITE — Nauseas e vomitos depois das refeições, dispepcias atonicas e nervosas. Use o Vinho de Genciana e Calumba Composto. Produto Cicero Diniz — RECIFE.

GRATIFICA-SE BEM — A quem encontrar um cachorro raça Lobo, cor castanha, atendendo pelo nome de Tabu', desaparecido nas imediações da av. Beira Mar ao segundo jardim. Dirigir-se a Metalurgica Matarazzo S|A. Rua do Muniz n. 180, ou á av. Beira Mar n. 1598.

GABY é o esmalte que convém as suas mãos. Gaby continúa sendo o lider para complemento da elegancia feminina. Experimentar GABY, é usá-lo para sempre. Gaby é um esmalte de superior qualidade. A' venda em todas as bôas casas.

GUARANA' FRATELLI VITA — E' GUARANA'.

GARRAFÕES DE VIDRO — Com capacidade para 25 litros, vende de José Florio, a praça da Independencia, 12 — Recife. Preço 20$000.

GARROTE — Vende-se para reprodução um garrote de raça holandesa. Preço: 500$000. Vêr e tratar á Estrada do Arraial, 2975.

INJEÇÃO ANTI-BLENORRAGICA — Especial na cura das blenorragias e suas dolorosas consequencias. Use sem demora a Injeção Anti-Blenorragica, pois no começo da doença muitas pessoas se teem curado apenas com um unico vidro. Deposito: Drogaria e Farmacia, de Cicero D. Diniz.

IODO PARA O SANGUE — Fosforo para o cerebro e calcio para os ossos. Esta a melhor composição do IOFOSCAL, o melhor e o mais poderoso fortificante até hoje conhecido. A' venda em todas as farmacia e drogarias.

INCOMODOS DA BEXIGA E URETRA são, em geral, ocasionados por blenorragias mal curadas ou descuidadas. Não perca tempo, aos primeiros sintomas use logo a eficaz Injeção Anti-Blenorragica, de Cicero D. Diniz. Deposito Drogaria e Farmacia Americana, de Cicero D. Diniz.

IOFOSCAL — Faz musculos rijos, pulmões fortes e nervos sadios. A' venda em todas as bôas farmacias e drogarias.

IMPALUDISMO? SEZÕES? — Use o Xarope Anti-sezonatico Confiança. Empregado nas sezões e febres palustres Milhares de atestados proclamam o seu efeito. Produto Cicero Diniz — RECIFE.

IOFOSCAL — O mais forte dos fortificantes. A' venda em todas as boas farmacias.

LEITE OPTALMICO — No tratamento da conjuntivite catarral, sapirangas, queda das palpebras, carnosidade, etc. Produto Cicero Diniz — RECIFE.

LEIAM o "O Cruzeiro" — A revista que acompanha o ritmo da vida moderna.

LICOR DE CACAU — Vermifugo do LABORATORIO XAVIER, para crianças. Bom paladar, gostoso e eficaz. A' venda em todas as farmacias.

LOJA DE MIUDEZAS — Com pequeno stock, todo novo, vende-se á Rua Direita, 274. Tratar na mesma, a qualquer hora.

LER A "CIGARRA MAGAZINE" é estar sempre ao par do que vai pelo mundo.

MODISTA — Confecção de costuras com apurado gosto e fino acabamento. Vestidos de baile e fantasias para o Carnaval. Mme. STELA CAVALCANTI — Rua Clemente Pereira, 66 — DERBY.

MOENDAS E TACHAS — Grandes e pequenas, trilhos, vigas de seis metros e doze. Eixos de todas as dimensões. Vende-se á rua do Alecrim. 64.

MOLHE-SE como um pinto, mas tome COGNAC DE ALCATRÃO XAVIER, um remedio de superior qualidade. Encontra-se á venda em todas as drogarias e farmacias.

MICA — Compra-se qualquer quantidade superior a dez quilos, de acordo com a classificação fornecida pelas tabelas da firma Renda, Priori & Cia., e a tratar na mesma á rua Padre Muniz 127 a 159 — Recife.

O CRUZEIRO a revista que acompanha o ritmo da vida moderna. O CRUZEIRO a revista das multidões. Escolher O CRUZEIRO significa otimo gosto e acertada escolha.

O ESMALTE GABY — E' finissimo e suas diversas tonalidades tornam suas mãos um verdadeiro encantamento e sedução. GABY encontra-se á venda em todas as boas casas do ramo.

OLHOS INFLAMADOS OU LACRIMEJANTES — São curados sem falha com o LEITE OPTALMICO. E' otimo para as diversas afecções da vista. Deposito: Drogaria e Farmacia Americana, de Cicero D. Diniz.

OLEO DE BABOSA GABY — Dá vida aos seus cabelos conservando sempre o seu brilho. A' venda nas farmacias e perfumarias.

O SEU FIGADO DOE? — Lembre-se de que existe um medicamento poderoso. E' a BOLDEINA, formula do dr. Simões Barbosa. Preparada pelo farmaceutico Cicero D. Diniz. Deposito: FARMACIA AMERICANA, de Cicero D. Diniz.

OFORENO é o melhor amigo da mulher. Viva alegre e feliz, conheça dias tr[illegible] tome OFORENO e viva semp[illegible] o riso nos labios. OFOREN[illegible] alegria de viver. Encontra-se á venda em todas as casas da especialidade.

O GRANDE REGULADOR DAS SENHORAS — "Oforeno"! — "Oforeno"! — "Oforeno"! A' venda em todas as farmacias e drogarias.

O GURI, a revista da gurizada brasileira. Sensações emoções, misterios, heroismos, tudo emfim só no O GURI nova fase.

O GUARANA FRATELLI VITA — Dá vigor as creanças. Dê Guaraná ao seu filhinho para torna-lo um brasileiro forte e capaz de vencer a luta pela vida.

PIORRÊA ALVEOLAR — Cuide de sua boca; previna a queda dos seus dentes e inflamação das gengivas e o máu halito, usando o CONTRA PIORRÊA, produto Cicero Diniz — RECIFE.

PILULAS DE URSI — Para molestias dos rins. A' venda em todas as farmacias.

PEQUENO RESFRIADO HOJE... Pode ser, amanhã, grande lesão pulmonar. Use sem perda de tempo o Xarope de Alho do Mato e Urucu', simples ou creosotado. Produto Cicero Diniz — RECIFE.

PROCURE — Conhecer as vantagens dos contratos de conservação mensal e assistencia tecnica ás maquinas de escrever e calcular de seu escritorio. Telefone para 2-3-7-9 ou dirija-se á rua da Imperatriz 43, 1º. andar.

PATINS — Usados a 20 e 30 mil réis o par, vendem-se á rua Faria Neves 118 — OLINDA.

QUER ANUNCIAR? — D[illegible] o numero 6—6—2—7 e peça a visita de um técnico de publicidade. Lembre-se: Quem não anuncia não vende. O anuncio é a alma de um negocio.

QUER ENGORDAR? — Use o Elixir de Noz e Kola recalcificante do organismo. Indicado na debilidade cerebral, magreza e sempre que o organismo precisa de rehabilitação de forças. Restitue aos moços e aos velhos a alegria da vida. Produto Cicero Diniz — RECIFE.

QUER estar ao par do que vai pelo mundo? Leia O CRUZEIRO, a revista que acompanha o ritmo da vida moderna. Um bocado de novidades, noticiarios completos e perfeitos, só n'O CRUZEIRO. Custa apenas 1$500. O CRUZEIRO é um semanario.

QUER UM BOM FORTIFICANTE? Quer ter saude? Pulmões fortes, musculos rijos, força, vigor, disposição? — Tome sem demora IOFOSCAL. "Iofoscal" significa saúde.

RADIO — Compra-se um mundial, pouco usado. Ofereça a Ramalho — Tel. 6-5-0-5.

RASPA DE MANDIOCA — Compra-se em larga escala. Tratar com PINTO ALVES & CIA. — Rua do Brum, 27.

SARDAS, PANOS PRETOS DO ROSTO E DOS BRAÇOS, ESPINHAS E CRAVOS — Use o Creme CICERO DINIZ. A' venda nas farmacias e armarinhos de miudezas.

SIFILIS E IMPUREZA DO SANGUE — Curam-se com o Elixir Depurativo do Dr. Simões Barbosa, empregado com êxito na cura do reumatismo agudo e crônico, articular e muscular. Feridas, boubas, cancros venereos e de todas as doenças provenientes de impureza do sangue. E' preparado com Elixir de Garus e Pepsina, podendo ser usado pelas pessoas que tenham o estomago delicado. Deposito: Drogaria e Farmacia Americana, de Cicero D. Diniz.

SUA MAQUINA — De escrever ou de calcular quebrou-se? Telefone para 2-3-7-9 ou dirija-se á rua da Imperatriz 43, 1º. andar.

SUAS MAOS ficarão perfeitas si a senhora usar o fino esmalte GABY.

SENHORAS E SENHORITAS — Despertem a alegria de viver fazendo uso do OFORENO o regulador ideal das senhoras. A' venda em toda parte do Brasil.

SIFILIS E IMPUREZA DO SANGUE — Use o Elixir Depurativo (Simonol) indicado com êxito no tratamento do reumatismo ulceras boubas, corrimento dos ouvidos e todas as doenças provenientes da impureza do sangue. fosforo calcio e vanadin elementos indispensaveis para manter o corpo em perfeita forma.

SOFRE DE COLICA HEPATICA? — Certamente o seu figado está engorgitando. Trate-o urgentemente pois amanhã pode ser tarde. Tome sem demora a BOLDEINA formula do dr. Simões Barbosa. Deposito Drogaria e Farmacia Americana de CICERO D. DINIZ.

SARNAS E COMICHÕES — Use imediatamente o Contra Sarnas e Coceiras. Empregado sempre com resultado nas sarnas e erupções parasitarias. Produto Cicero Diniz — RECIFE.

TOSSE? — Não se descuide! Tome imediatamente o Xarope de Alho do Mato e Urucu' simples ou creosotado, usando ha mais de setarro nos pulmões. Produto Cicero tenta anos com prodigiosos resultados nas tosses, rouquidões e ca-Diniz — RECIFE.

TIPOS VELHOS — Compra-se qualquer quantidade. Tratar no Escritorio do DIARIO DE PERNAMBUCO com Walfrido Dias.

TORNE — Sedutora a atitude de suas mãos, usando o Esmalte Gaby.

VENDE-SE — Uma armação nova com um balcão. Ver e tratar á rua das Aguas Verdes n. 84 e uma maquina de escrever usada. Recife.

VIVER ALEGRE, contente e feliz só com as PILULAS DE URSI. Encontra-se á venda em todas as drogarias e farmacias.

VENDEM-SE três máquinas SINGER, sendo uma de Ponto-a-jour, uma de Royal e uma de costura, tipo moderno, todas semi-novas — CONCORDIA, 600.

(Conclue na 15.ª pagina)

Informações Maritimas

NAVIOS A CHEGAR — NAVIOS A SAIR

LLOYD BRASILEIRO

Linha Nacional

NAVIOS A CHEGAR	NAVIOS A SAIR
Alm. Alexandrino, do sul, a 23.	Alm. Alexandrino, para o norte, a 23.
Farrapo, do sul, a 26.	Farrapo, para o norte, a 26.
Pará, do norte, a 27.	Farrapo, para o sul, a 1-10.
Pirineus, do sul, a 28.	Pedro I, para o sul, a 21.
Farrapo, do norte, a 29.	Pará, para o sul, a 27.
	Pirineus, para o norte, a 28.

Linha Americana

NAVIOS A CHEGAR	NAVIOS A SAIR
Caxambú, da America, a 22.	Caxambú, para o sul, a 22.
Tiradentes, da America, a 29	Buarque, para o sul, a 6-10.
Mauá, do sul, a 5-10.	Mauá, para a America, 5-10.
Buarque, da America, a 7-10.	Tiradentes, para o sul, a 29.

Linha Européia

NAVIOS A CHEGAR	NAVIOS A SAIR
Bagé, da Europa, a 23.	Cuiabá, p/a Europa, a 25.
Cuiabá, do sul, a 25.	Bagé, para o sul, a 23.

COMPANHIA COSTEIRA

NAVIOS A CHEGAR	NAVIOS A SAIR
Itaquera, do sul, a 21.	Itaquera, para o norte, a 21.
Itaimbé, do sul, a 22.	Itaimbé, para o norte, a 22
Itaquera, do norte, a 22.	Itaquera, para o sul, a 22.
Itapura, do sul, a 22.	Itapagé, para o norte, a 25.
Itapagé, do sul, a 25.	Itapura, para o norte, a 22.
Itapura, do norte, a 25.	Itapura, para o sul, a 25.
Itaimbé, do norte, a 6-10.	Itaimbé, para o sul, a 6-10.
Itapagé, para o sul, a 9-10.	Itapagé, do norte, a 9-10.

LLOYD NACIONAL

COMPANHIA COMÉRCIO E NAVEGAÇÃO

NAVIOS A CHEGAR	NAVIOS A SAIR
Amaragi, do sul, a 21.	Amaragi, para o norte, a 22.
Porto Alegre, do norte, a 21.	Porto Alegre, para o sul, a 22.
Caí, do sul, a 24.	Caí, para o norte, a 25.

CIA. CARBONIFERA RIO GRANDENSE

NAVIOS A CHEGAR	NAVIOS A SAIR
Butiá, do sul, a 21.	Butiá, para o norte, a 22.
Taquí, do norte, a 23.	Taquí, para o sul, a 24.

Informações Aéreas

"PANAIR DO BRASIL"

CHEGADAS	SAIDAS
Aos domingos, do sul.	Aos domingos, para o sul.
Ás terças, do norte.	As segundas, para o norte.
Ás quartas, do sul.	As quartas, para o sul.
Ás quintas, do norte.	As quintas, para o norte.
Aos sabados, do sul.	As sextas, para o sul.

"PAN AMERICAN AIRWAYS"

CHEGADAS	SAIDAS
Aos domingos, do norte.	As segunda, para o sul.
As sextas, do sul.	Aos sabados, para o norte.

"SERVIÇOS AÉREOS CONDOR"

CHEGADAS	SAIDAS
As quartas, do norte.	As quintas, para o sul.
As sextas, do sul.	Aos sabados, para o norte.

"L A T I"

CHEGADAS	SAIDAS
As segundas, do sul.	As segundas, para a Europa.
As quintas, da Europa.	As sextas, para o sul.

CARBONIFERA

CIA. CARBONIFERA RIO GRANDENSE

PARA O SUL

TAQUÍ

Amanhecerá no dia 23, sairá no dia 24, para:
Rio, Santos, Rio Grande, Pelotas e Porto Alegre.

PARA O NORTE

BUTIÁ

Amanhecerá no dia 21 sairá a 22, para:
Cabedêlo, Natal, Areia Branca, Fortaleza e Parnaiba (via Tutoia)

Agentes: AGENCIA NACIONAL DE NAVEGAÇAO, LTDA.
RECIFE — PERNAMBUCO
Rua do Observatorio n.° 55

COMPANHIA NACIONAL DE NAVEGAÇÃO COSTEIRA

VAPORES PARA O SUL:

ITAQUERA — Esperado de CABEDÊLO no dia 23 terça-feira, sairá no mesmo dia para:
Maceió, Baía, Vitória, Rio, Santos, Paranaguá, Antonina, Florianopolis, Imbituba, Rio Grande, Pelotas e Porto Alegre.
Recebemos cargas para: Aracajú, Ilheus, São Francisco e Itajaí com cuidadosa baldeação em RIO DE JANEIRO.

ITAPURA — Esperado de CABEDÊLO no dia 25 quinta-feira, sairá no mesmo dia para:
Maceió, Baía, Vitoria, Rio, Santos, Paranaguá, Antonina, Florianopolis, Imbituba, Rio Grande, Pelotas e Porto Alegre.
Recebemos cargas para: Aracajú, Ilheus, São Francisco e Itajaí com cuidadosa baldeação em RIO DE JANEIRO.

ITATINGA — Esperado de CABEDÊLO no dia 4 sabado, sairá no mesmo dia para:
Maceió, Baía, Vitoria, Rio, Santos, Paranaguá, Antonina, Florianopolis, Imbituba, Rio Grande, Pelotas e Porto Porto Alegre.
Recebemos cargas para: Aracajú, Ilheus, São Francisco e Itajaí com cuidadosa baldeação em RIO DE JANEIRO.

ITAIMBE' — Esperado dos portos do norte no dia 5 segunda-feira, sairá no mesmo dia para:
Maceió, Baía, Vitória, Rio, Santos, Rio Grande, Pelotas e Porto Alegre.
Recebemos cargas para: Aracajú, Ilheus, São Francisco e Itajaí com cuidadosa baldeação em RIO DE JANEIRO e para Pelotas com transbordo em RIO GRANDE.

ITAPAGE' — Esperado dos portos do norte no dia 9 de Outubro, quinta-feira, sairá no mesmo dia para:
Maceió, Baía, Vitória, Rio, Santos, Rio Grande, Pelotas e Porto Alegre.
Recebemos cargas para: Aracajú, Ilheus, São Francisco e Itajaí com cuidadosa baldeação em RIO DE JANEIRO.

VAPORES PARA O NORTE

ITAQUERA — Esperado dos portos do sul no dia 21 domingo, sairá no mesmo dia para: CABEDÊLO.

ITAIMBE' — Esperado dos portos do sul no dia 22 segunda-feira, sairá no mesmo dia para:
Areia Branca, Fortaleza, São Luís e Belem.
Recebemos cargas para: Santarém, Obidos, Parintins, Itacoatiara e Manaus com cuidadosa baldeação em BELEM.

ITAPURA — Esperado dos portos do sul no dia 22 segunda-feira, sairá no mesmo dia para: CABEDÊLO.

ITATINGA — Esperado dos portos do sul no dia 2 quinta-feira, sairá no mesmo dia para: CABEDÊLO.

Informações com o Agente — ULISSES DE F. CORRÊA
Avenida Alfredo Lisbôa — Edificio COSTEIRA

MOORE-McCORMACK LINES

SERVIÇO DE PASSAGEIROS

Proximas saídas do Rio de Janeiro dos grandes e luxuosos paquetes da Frota da "Boa Vizinhança"

Para NOVA YORK com escalas em TRINDADE:

"ARGENTINA" em	24 de setembro
"BRAZIL" em	8 de Outubro
"URUGUAI" em	22 de Outubro

Para SANTOS, MONTEVIDÉU e BUENOS AIRES

"BRAZIL" em	25 de Setembro
"URUGUAI" em	9 de Outubro
"ARGENTINA" em	23 de Outubro

A Companhia fica reservado o direito de fazer seus navios rumarem via Caraibas e/ ou portos do litoral norte da América do Sul, para receber combustiveis e/ ou cargas.

Agentes: Agencia Nacional de Navegação, Ltda.
RUA DO OBSERVATORIO N.° 55
Recife — Pernambuco

MOORE-McCORMACK Navegação S/A

LLOYD NACIONAL S. A.

Avenida Alfredo Lisbôa N.° 19 — Fones: Seção de fretes n.° 9297 — Informações n.° 3216

VAPORES PARA O SUL

CAMPINAS — Esperado dos portos do norte no dia 28 domingo, sairá no mesmo dia para:
Maceió, Baía, Rio, Santos, Rio Grande, Pelotas e Porto Alegre.

ARARANGUA' — Esperado de CABEDÊLO no dia 9 quinta-feira, sairá no mesmo dia para:
Maceió, Baía, Rio, Santos, Rio Grande, Pelotas e Porto Alegre.

VAPORES PARA O NORTE

ARARANGUA' — Esperado dos portos do sul no dia 7 terça-feira, sairá no mesmo dia para: CABEDÊLO.

Agente: — ULISSES CORRÊA

MALA REAL INGLÊSA

ROYAL MAIL LINES LTD.

Para informações dirija-se ao agente

M. NAUGHTON RUMBO

RUA DO BOM JESUS, 226

Telefone — 9112

INDICADOR PROFISSIONAL

DR. A. TEMPORAL
Assistente do Prof. Barros Lima. Cirurgia e aparelho genito-urinario. Rua da Aurora 39 1.° and. Res. Rua Luiz do Rego 304 — Fone — 2582

DR. NELSON CHAVES
Doenças da Nutrição e Glandulas de Secreção Interna. Cons. Imperatriz n.° 251 — 1.° — das 15 ás 18 horas. Res. Rua Correia de Araujo n.° 80 Phone 29653

DR. JOÃO ASFORA
Doenças do Pulmão, Pleuras Bronchios — Raios X. Cons. R. Duque de Caxias 292, 1.° Res. Rua Porto Carreiro n.° 8 — Fone — 28415 —

DR. EFIMOFF
(Form. em Berlim) Doenças internas nervosas e mentaes. Vicios: gagueira, alcoolismo etc. Impotencia. Psychotherapia. Banhos de vapor. Analise de constituição da escrita. Cultura fisica. Rua da Aurora 217. De 15 ás 18 hs., sabado de 9 ás 11 hs.

DR. DOURADO DE AZEREDO
Recto e Anus — Hemorroidas. Medico especialista do Hospital Portuguez e Hospital Pedro II. Ex-assistente do Dr. Pitanga Santos. Largo do Rosario, 224.

DR. J. DE ANDRADE MEDICIS
Docente livre da Faculdade de Medicina do Recife
Ouvidos — Nariz e Garganta
Consultas: das 11 ás 12 e das 15 ás 18 horas. Rua 1° de Março, 90, 1° and. Telefone 6107.

DR. JOÃO MARQUES DE SÁ
Director geral da Assist. Psicopatas. Doenças nervosas e mentaes. Consultorio R. Nova 318. Residencia R. Dr. Sá Pereira 361. FONE 28400

DR. DI LASCIO
Clinica medica. Doenças nervosas e mentaes — Ed. da Primavera, 2.° Fone 6877 de 10 1/2 ás 11 1/2 e das 17 ás 18 horas. Res. rua Visconde do Livramento, 966. Derby.

DR. EDWARD CHAVES
Doenças dos pulmões, bronchios e pleuras. Cura da asthma. Radiologia geral — Planigraphia. Sirapicio 155, das 9 ás 12 e das 15 ás 18 horas.

PROF. COSTA CARVALHO
Doenças internas. Coração e vasos. Estomago. Intestinos. Figado. Consultorio Rua da Aurora 119, 1.°. Residencia Avenida Rosa e Silva, 1796 — Fone: 25 313

DR. ARNALDO MARQUES
Ass. da Faculdade de Medicina. Doenças do coração e do sangue ... — Tel. 2340. Cons. Rua Nova 271 (Das 11 ás 12 e das 16 ás 18 horas)

INSTITUTO DE RADIOTHERAPIA
Director — Dr. WALDEMIR MIRANDA. Tratamento pelo Radium, Raios X e Electro-cirurgia. Cancer. Tumores. Doenças da pelle. Av. Portugal, 50. Phone 4368

DR. BOANERGES PEREIRA
Olhos, ouvido, nariz, garganta. Cons. Rua Nova 283 — 1.° andar, de 10 ás 12 e de 14 ás 18. Res. Rua do Cupim 53 — Afflictos. FONE 28817

DR. JOÃO ALFREDO
Hemorrhoidas. Hernias. Varizes. Hydroceles. Cirurgia Geral. Cons. Rua Nova — Edificio Sul-America — Salas 45 e 46 das 15 ás 18 horas.

DR. AGENOR BOMFIM
Doenças do pulmão, bronquios e pleuras. RAIOS X e ONDAS CURTAS no consultorio e em domicilio. Imperatriz 140 — Fone 2284

DR. ERNESTO ROESLER
Radium. Raios X. Ondas Ultra-Curtas. Electrotherapia. Instituto de Radium de Radiologia. Defronte do Hotel Central. — Fone 3497 —

PROF. ARSENIO TAVARES
Cirurgia Geral. Vias Urinarias. Gynecologia. Partos. Cons. Rua 1.° de Março 50 — Das 14 ás 15 horas. Res. Avenida Bôa Viagem, 3358. Telef. Bôa Viagem 4.

Atendendo ao carater gigantesco e ao rumoroso sucesso, o super-espetaculo milionario do ano, inicia amanhã no

PARQUE

sua terceira e ultima semana de exibição!

...E O VENTO LEVOU

Uma producção SELZNICK-INTERNATIONAL distribuida pela METRO-GOLDWYN-MAYER

EM TECHNICOLOR

HOJE

Soirée ás 19 e 15
Matinée ás 14 horas

Preços:

Poltrona . . .	6$600
Estudante . . .	5$500

Amanhã no MODERNO

GLAMOUR! GLAMOUR! GLAMOUR!

Um filme para divertir e entusiasmar! Uma pelicula alegre, luxuosa, com a pequena que tem um inacabavel "stock" de glamour e um corpo feito com todos os pecados das [illegible]!

LEW AYRES

LANA TURNER

— em —

ESTAS GRANFINAS DE HOJE

Super-comedia da METRO-Goldwyn-MAYER

HOJE — MODERNO

Matinée ás 14 e 40
Soirée 19 e 21 horas

RICHARD TAUBER e DIANA NAPIER em

CANÇÃO DA SAUDADE

Produção de ART-FILMES

AGUARDE NESTE CINEMA

5.ª feira 25 — FURIA BRANCA — Ray MILLAND

DIA 2 — ESPIA SUBMARINO — Columbia

DIA 9 — CLUBE DE ESCANDALOS — ROMANCE Viviane

DIA 16 — CAPITÃO CAUTELOSO — Victor MATURE

E L D O R A D O

HOJE e amanhã com matinée de hoje — A perturbadora moreninha de personalidade magnetica — DOROTHY LAMOUR em um filme mais atraente que PRINCESA DA SELVA, todo em TECNICOLOR:

A DEUSA DA FLORESTA

TUFÕES DEVASTADORES! FLORESTAS EM CHAMAS! IDILIOS SEDUTORES! CANÇÕES DELICIOSAS!! Admirem DOROTHY LAMOUR em um lindo SARONG caraterístico das NATIVAS dos mares do sul! — Programa LIVRE para crianças desde 5 anos

IDEAL — Hoje em matinée: LOUCURAS DA MOCIDADE com Jackie Cooper, além de dois desenhos, sendo um de POPEYE e outro de WALT DISNEY
SOIRÉE Hoje e amanhã com o glorioso romance do seculo:

CONFLITO DE DUAS ALMAS

Barbara STANWYCK — William HOLDEN a verdadeira DUPLA do encanto!

TORRE e REAL — Hoje em matinée — ELA PREFERE OS ATLETAS com Buster Crabb e o filme aventuras — BANDIDO INVENCIVEL

SOIRÉE hoje e amanhã com MOURICE CHEVALIER no filme espetacular: CILADAS

CENTRAL -- AFOGADOS

(o seu cinema)

EM CARTAZ DE HOJE ATE' 3.ª FEIRA

[illegible] — (C.C.C. rigorosamente proibido até 14 anos e as pessoas sensiveis) — Veja o espetacular filme NOVA UNIVERSAL:

A TORRE DE LONDRES

Boris Karloff — Basil Rathbone — Ian Hunter e milhares de comparsos — Um espetaculo como poucos! — Cad. 1$600 — Geral $500 — Completa (D.F.B.) A Voz do Mundo e Desenho.

ENCRUZILHADA Hoje — Matinée: "Pirata das Nuvens" e "As Drumund"

S. JOSE' — HOJE: Na Matinée — "Bandeirantes Perdidos" e "As Drumond".

CENTRAL — Afogados HOJE na Matinée — "Ritmo Serrano" e "As Drumond".

ENCRUZILHADA E S. JOSÉ

HOJE e AMANHÃ

Continúa revolucionando o bairro o filme tão sensacional como REBECA:

MEU FILHO, MEU FILHO!

com Madeleine Carroll — Brian Aherne e Louis Hayword

No mesmo programa:

NÃO HA FALTA DE LEITE — EDUCATIVO DA NESTLÉ

As senhoras e senhorinhas serão distribuidas latinhas de leite "Moça".

MAQUINAS DE ESCREVER

Está suja a sua maquina Quebrou-se?

Telefone para o N.° 2030 ou mande suas ordens para ALDEM L. BARRETO — Rua Velha, 321

.. Trabalho Garantido ..

AVISO

A Standard Oil Co. of Brasil previne a quem interessar possa que está vendendo os bens abaixo, sitos no Estado da Paraiba:

Uma casa á rua Epitacio Pessôa e a propriedade rural denominada "Guirra", no municipio de Princeza Izabel.

As propriedades rurais "Pedra Picada" e "Saco do Garra", no municipio de Piancó.

Qualquer candidato deverá encaminhar a sua proposta para o escritorio da anunciante nesta cidade, á Av. Rio Branco 155, 1° andar, até o dia 30 deste mês.

PEQUENOS ANNUNCIOS

(Conclusão da 14.ª pagina)

VENDE-SE — Uma instalação de descaroçar algodão, com tres maquinas de 80 serras e uma prensa hidraulica. Pinto, Alves & Cia., rua do Brum n. 27 — RECIFE.

VENDE-SE — um motor TANQUE 10 HP e um motor WESTINGHOUSE eletrico de 6 HP. A tratar com Agenor Costa. Rua do Rangel n. 3. 1° andar.

VENDE-SE — Um macaco "Prego" poliglota, compreende bem alemão, inglês, espanhol e português. Tratar com ROCHA — Rua São Francisco de Paula, 151 — CAXANGA'. Preço: — Rs. 100$000.

XAROPE DE MULUNGU' BROMURETADO — E' um grande calmante dos nervos. Combate o mau humor e a excitação nervosa. Deposito: DROGARIA E FARMACIA AMERICANA, de Cicero D. Dinis.

XAROPE ANTI-SEZONATICO — (Confiança) — Absolutamente seguro na cura das sezões e febres palustres. Milhares de atestados proclamam o seu efeito. Deposito: Drogaria e Farmacia Americana, de Cicero D. Dinis.

I O F O S C A L

Faz musculos rijos, pulmões fortes e nervos sadios

ALUGA-SE a casal sem filhos ou duas senhoras, um quarto com três janelas para duas ruas, três refeições diarias a escolher por 500$000 em casa de um casal com ou sem mobilia a rua Gervasio Pires, 300, 1° andar.

XAROPE DE MULUNGU' BROMURETADO — Acalma os doentes agitados, combate as insonias e o mau humor, bem como as excitações nervosas. Não deprime. Produto Cicero Dinis — RECIFE.

XAROPE DE ALHO DO MATO E URUCU' — Maravilhoso na cura das tosses, resfriamentos, dores de garganta e pulmões; gripes e constipações rebeldes. A' venda na DROGARIA E FARMACIA AMERICANA, de Cicero D. Dinis.

40 HP — Vende-se um motor a gaz pobre com 40 cavalos de força, funcionamento garantido. Preço 40:000$000. Tratar na rua Major Codeceira 78 (Rua do Hospital Osvaldo Cruz).

88 — E' o numero da MOVELARIA JUPITER, na Cambôa do Carmo. Moveis de estilo em imbuia. Vendas a longo prazo. — Fone 6-7-8-8.

VOLUNTARIADO PARA O EXERCITO NACIONAL

O Presidente da Junta de Alistamento Militar do 2.° Distrito desta capital, torna público aos interessados que o voluntariado para o Exército Nacional, nesta guarnição de Recife, estará aberto do dia 16 de Outubro em diante, na 21.ª Circunscrição de Recrutamento, á rua do Principe.

A FRIEZA INTIMA

a causa de muitas desgraças, sombreia a felicidade da maioria dos casaes. Aos interessados, o Instituto BEAUGENDRE, Caixa postal 862, PORTO ALEGRE — R. G. do Sul, mediante simples pedido, remetterá discretamente e acompanhado de um GRAPHICO VIRIL, a sua importante bruchura "IMPOTENCIA VIRIL E FRIEZA FEMININA", tratando desse assumpto delicado e contendo instrucções valiosas que lhe permittirão voltar á vida e ao prazer.

Leiam O CRUZEIRO

DIARIO DE PERNAMBUCO

PERNAMBUCO — BRASIL — RECIFE — DOMINGO, 21 DE SETEMBRO DE 1941

LEIAM
A CIGARRA MAGAZINE

Couraçados de bolso nazis operam no Pacifico

Tokio presta ajuda

São reabastecidas as belonaves do eixo em portos japoneses

SENSAÇÃO

LONDRES, 20 (U. P.) — Os circulos bem informados declaram ter noticias de que dois couraçados de bolso alemães estão operando no Pacifico.

Os referidos barcos de guerra se reabasteceriam de viveres e combustiveis por meio de navios que partem dos portos japoneses.

MINAS NO PACIFICO

TOKIO, 20 (R.) — "A liberdade dos mares poderia ser afetada por minas errantes", escreve o **Japan Times e o Advertiser**, órgão do ministério das Relações Exteriores do Japão, admoestando a Russia para "não recorrer a esses meios perigosos", pois a propria Russia seria afetada pelos perigos na navegação no Pacifico, com os caprichos da criação de aguas perigosas, visto como as companhias de navegação não estão dispostas a correr riscos fazendo seus barcos navegarem nessas aguas.

Si algum navio japonês atravessando aquelas aguas fosse vitima de acidentes provocados pelas minas errantes de outro Estado, é possivel que se originassem certas dificuldades que todos querem evitar".

Segundo informações divulgadas pela agencia Domei, 4 minas fabricadas pela Russia, segundo parece, foram recolhidas no inicio deste mês ao lado da costa nordeste da Coréa.

Os sovietes explicaram que as minas em questão foram arrancadas de suas amarras, durante um temporal, ao largo de Vladivostok.

SEGUNDA FRENTE EUROPEIA

JOHANNESBURGO, 20 (R.) — A idéia de ser desenvolvida uma segunda frente na Europa não recebeu aprovação por parte da imprensa matutina daqui.

Sob o titulo "Não deve ser repetido um novo Dunkerque", o **Rand Daily Mail** disse que "uma tal campanha é extraordinariamente perturbadora".

O jornal de Natal **Mercurio** escreve que as pessoas que aconselham tais aventuras puseram fóra o fluxo de material existente no oriente médio, o que devia ser usado com muito melhor vantagem e desejam agora desviar das suas costas a responsabilidade pelo que fizeram. "Estão procurando atirar o onus sobre o publico, mas é uma cousa que a opinião publica não pode aceitar".

SAUDOU A RESISTENCIA SOVIETICA

SIDNEY, 20 (R.) — O comité executivo federal do partido trabalhista australiano aprovou uma resolução, proibindo os membros do partido de ingressarem na liga russo-australiana de amizade", que é considerada como filial do partido comunista.

O mesmo comité, porém, congratulando-se pela aliança com a Russia, saudou a resistencia do povo sovietico, á agressão e aprovou os pactos militares ou não com a mesma nação, a-fim-de encurtar a duração da guerra e trazer a vitória.

(Conclúe na 11.ª página)

OS TECIDOS MARCA

OTHON

fabricados pelo Cotonificio Othon Bezerra de Mello S. A. de Pernambuco e pela Companhia Fiação e Tecelagem Bezerra de Mello, Estado do Rio, pela perfeição do seu fabrico, beleza dos seus coloridos e fixidez de suas côres conquistaram os mercados nacionais e dos paises hispano-americanos.

Nesta cidade, á Praça Sergio Loreto n.º 1110, podem ser vistos e admirados seus magnificos mostruarios.

Telefones: 6418, 6075
End. Teleg.: BEZERMELO

Dentro de uma semana, a conferência de Moscou

O general Gentilhomme que comandou o exercito de francezes livres, na ocupação da Siria

Oportunidade à URSS para obter material bélico

A ajuda dos ingleses e americanos terá carater intensivo — Acham-se em viagem para Vladivostock tanks estadunidenses destinados ao exercito russo

ACELERADA A PRODUÇÃO DE AVIÕES

MOSCOU, 20 (U. P.) — Espera-se que a conferencia de Moscou se realizará dentro de uma semana. Parece que a Russia terá as melhores oportunidades para obter da Inglaterra o material de guerra de que necessita urgentemente.

Como se sabe, os Estados Unidos têm o proposito de oferecer a Stalin uma ajuda generosa no que concerne aos planos de largo prazo, isto é, projetos cuja realização será iniciada em principios de 1942 e intensificada continuamente.

Esses planos compreendem a entrega de algumas centenas de aviões britanicos e americanos, por mês, assim como de outras armas e materias primas para produção belica, em grandes quantidades.

AVIÕES PARA A RUSSIA

WASHINGTON, 20 (U. P.) — Uma informação oficial precisa que a produção de aviões bi-motores de bombardeio destinados á Russia foi grandemente acelerada, nas ultimas semanas.

"TANKS" PARA VLADIVOSTOK

WASHINGTON, 20 (U. P.) — Segundo informação não confirmada, acham-se em viagem para Vladivostok, numerosos **tanks** norte-americanos destinados ao exercito russo.

ALARME EM MOSCOU

MOSCOU, 20 (U. P.) — Nesta capital registrou-se um alarme anti-aéreo, á noite passada. As sirenes soaram desde 23.40, até duas horas da madrugada.

CONQUISTA DE WORMS

BERLIM, 20 (U. P.) — O Estado Maior informa que foi conquistada a ilha de Worms, no Mar Baltico, e iniciada a invasão da ilha Oesel.

AVANÇO FULMINANTE

NEW YORK, 20 (U. P.) — De acôrdo com informações recebidas aqui, os exercitos alemães continuam avançando fulminantemente pela Russia. Acredita-se que se os alemães mantiverem o atual ritmo de sua **blitzkrieg**, na frente oriental, os exercitos russos ficarão ameaçados dum serio desastre.

LEGAÇÃO DA NORUEGA EM MOSCOU

MOSCOU, 20 (U. P.) — Regressou a esta capital como encarregado dos negocios do seu país, o sr. Ivar Lunda, antigo primeiro secretario da legação da Noruega, restabelecendo assim a representação diplomatica daquele país nesta cidade.

PERDAS GERMANO-RUMENAS

MOSCOU, 20 (R.) — A emissora local divulgou: "Uma coluna mecanizada germano-rumena, com 70 **tanks** e uma formação de infantaria, movimentando-se em direção de Odessa, foi severamente castigada pelos bombardeiros russos.

Os nossos bombardeiros destruiram tambem mais 60 carros-**tanks** alemães, mataram 300 soldados e abateram 2 caças inimigos em dois dias.

NAVIOS RUSSOS ESPERADOS NA SUECIA

STOCKHOLMO, 20 (U. P.) — Fontes autorizadas declaram que estavam sendo esperados, em portos suecos, navios de guerra russos para serem internados.

AVANÇO EM SMOLENSK

MOSCOU, 20 (U. P.) — A emissora local anunciou que as tropas do marechal Semion K. Timoschenko continuam avançando no setor de Smolensk.

EM LENINGRADO

MOSCOU, 20 (U. P.) — Informa-se que aumentaram em força e numero os contra-ataques russos na frente de Leningrado.

INDUSTRIAS NOS MONTES URAIS E NA SIBERIA

LONDRES, 20 (U. P.) — Os circulos autorizados britanicos revelaram que os russos possuem grandes instalações industriais

(Conclúe na 11.ª página)

Contra Odessa e Moscou

Ataque da aviação alemã a objetivos russos

SIKORSKI

BERLIM, 20 (U. P.) — Informa-se que a aviação do Reich bombardeou Odessa e Moscou.

PROVIDENCIOU EM TEMPO

MOSCOU, 20 (R.) — O radio local, respondendo às alegações feitas pelo **Livro azul**, publicado pela legação finlandesa, nos Estados Unidos, declarou: "Na verdade, desde o inicio da guerra, foram feitos ataques contra Leningrado e a base naval de Kronstadt, partindo do territorio finlandês. As tropas e os materiais belicos alemães começaram a chegar a Finlandia em maio e a mobilização daquele país começou antes da irrupção da guerra russo-alemã.

E' portanto ridicula a sugestão de que a Russia havia sido agressora. Admitiu que tinha havido alguma simpatia pela Finlandia na Grã-Bretanha e nos Estados Unidos, durante a primeira guerra fino-sovietica, mas acrescentou que, agora, "a Grã-Bretanha e os Estados Unidos devem compreender quanto direito tinha a Russia de salvaguardar as suas fronteiras, enquanto havia tempo para isso. Se a Russia não tivesse tomado, então, as providencias necessarias, no primeiro dia de guerra com a Alemanha, as tropas finlandesas estariam apenas a 20 milhas de Leningrado".

IRA' A MOSCOU O GENERAL SIKORSKI

LONDRES, 20 (R.) — O general Sikorski, primeiro ministro polonês, teve varias conferencias com os estadistas ingleses sobre a formação do exercito polonês na Russia, conversando com os srs. Eden, Hugh, Bevins, Danton e **lord** Beaverbrook.

O general anunciou, em seguida, que ele proprio iria á Russia. O chefe do governo polonês recebeu tambem em conferencia o sr. Averill Harrimann, chefe da delegação norte-americana que está a caminho de Moscou.

COBERTO DE CADAVERES

LONDRES, 20 (R.) — De acôrdo com as informações recebidas nos circulos militares de Ankara, reveladas pelo correspondente da **National Broadcasting Company**, Martin Agronsky, a luta mais sanguinolenta jamais vista está sendo travada agora ao sul da Russia.

Os alemães, hungaros e rumenos estão atacando furiosamente as linhas russas desde o norte de Kiev até o Mar Negro.

De acôrdo com essas informações, Odessa corre serio perigo e a queda de Kiev é prevista para dentro de algum tempo.

Contudo, as informações afirmam que os russos estão combatendo com a maior violencia e, em alguns setores, a batalha transformou-se numa serie de ataques e contra-ataques sobre um terreno literalmente coberto de cadaveres.

Quanto á luta em toda a frente, os alemães não conseguiram obrigar os russos a consideraveis recuos, apesar de, em alguns setores, terem feito penetração profundas nas linhas russas. Em torno de Kiev, principalmente as perdas têm sido enormes de ambos os lados.

(Conclúe na 11.ª página)

Comunicados de guerra

COMUNICADO DO MINISTERIO DO AR

LONDRES, 20 (R.) — O comunicado de hoje do ministerio do Ar informa:

"Os aparelhos do comando costeiro realizaram operações ofensivas de grande envergadura. Foram atacados objetivos militares na Noruega ao norte da Alemanha e na parte ocupada da França, bem como a navegação inimiga ao largo da costa holandesa.

A's primeiras horas da tarde, bombardeiros **Blenheim** escoltados por caças atacaram um comboio inimigo, ao largo da costa holandesa.

Um dos navios maiores foi atingido e, embora esse alvo observe o resultado do ataque, quatro navios ficaram em chamas e a popa de um outro destroçada.

Outros aviões **Blenheims** igualmente escoltados atacaram os entrocamentos ferroviários de Hazerbrouch e Abbeville, enquanto outra formação bombardeava os estaleiros situados nas proximidades de Rotterdam.

Outros esquadrões igualmente escoltados atacaram as docas de Cherbourg e outras Emden, enquanto outros aparelhos bombardeavam uma fabrica de oleo de peixe na costa da Noruega.

Ainda não ha detalhes sobre essas operações, mas sabe-se que já foram destruidos 15 aviões inimigos.

Sete dos nossos caças e dois **Blenheims** não regressaram dessas operações."

COMUNICADO DA RAF

CAIRO, 20 (U. P.) — O comando da RAF com expediu o seguinte comunicado:

"A frota e a aviação britanicas atacaram um comboio integrado por cargueiros, dois petroleiros e 5 navios de escolta, no Mediterraneo central, a noite de quarta para a quinta-feira.

Uma cortina de fumaça impediu que pudessem aparecer os resultados do ataque claramente, porem um dos navios gementes ficou imobilizado ao ser atingido diretamente por uma bomba."

COMUNICADO HOLANDES

LONDRES, 20 (U. P.) — O Almirantado Holandês informa:

"Um submarino holandês que operava junto com a marinha britanica no Mediterraneo afundou com tiros de canhão um veleiro italiano auxiliar de 1.200 toneladas e torpedeou um navio de abastecimento da mesma nacionalidade, de 6.000 toneladas.

Este ultimo foi visto quando afundava de prôa.

As duas embarcações estavam carregadas.

Pode dar-se agora informação sobre outro navio inimigo de 6.000 toneladas cujo afundamento anunciou-se recentemente, depois de haver recebido um torpedo lançado por um submarino holandês.

Esse vaso era o navio italiano **Izaro**. O capitão e 20 tripulantes foram salvos por um submarino aliado.

COMUNICADO ITALIANO

ROMA, 20 (U. P.) — O comunicado italiano informa:

"No norte da Africa, no setor de Sollum, foram repelidas as unidades inimigas apoiadas por carros blindados **que tentavam** aproximar-se de nossas posições.

Os aviões britanicos lançaram bombas sobre Tripoli e atacaram Benghazi, atingindo algumas residencias nativas.

A defesa anti-aerea abateu em Benghazi um dos aviões incursores.

Dois de nossos navios, condutores de oleo e tropas, que faziam parte de um comboio, foram torpedeados e afundados nas aguas proximas a Tripoli.

Quase todos os soldados que se encontravam a bordo e o pessoal dos navios foram salvos por unidades da escolta e outras embarcações que acudiram ao local.

No Africa Oriental, houve operações intensas, por parte de nossas unidades.

As tropas da guarnição de Uolchefit, lançaram ataques e conquistaram importante posição.

Depois de oferecerem encarniçada resistencia, o inimigo foi posto em fuga.

Apreendemos armas, munições e outros materiais.

Em Colva, uma das nossas tres colunas de nacionais e nativos, sob o comando do tenente coronel Domenico Miranda, empreendeu brilhante ação ofensiva que permitiu pôr em luta numeroso grupo inimigo, que depois de intenso duelo e violentos combates corpo a corpo, retirou-se em desordem deixando mais de trezentos mortos no campo de batalha.

No Mediterraneo oriental nossos aviões atacaram e avariaram um navio de carga e pequena tonelagem."

COMUNICADO DO E. MAIOR GERMANICO

BERLIM, 20 (U. P.) — O Estado Maior deu á publicidade o seguinte comunicado:

"Conforme foi anunciado em comunicado especial, as divisões alemãs de infantaria, apoiadas pela aviação, quebraram as defesas de Kiev, na margem ocidental do Dniper, depois de varios dias de luta.

Sobre a cidade, flutua a bandeira do Reich.

Os russos fugiram depois de haver cessado a resistencia.

A cidade de Poltava, situada a 120 quilometros ao sudoeste de Charkov, foi tomada a 18 do corrente, conforme foi anunciado no comunicado especial.

As forças combinadas da armada e da aviação apoiaram a infantaria no desembarque realizado em meiados de setembro para a ocupação das ilhas Worna e Moon, situadas no golfo de Riga, por iniciativa propria do capitão Pankow. Este, á frente da sua companhia, cruzou, a 16 de setembro, pelo terraplano, parcialmente destruido pelo inimigo, que une a ilha de Moon á parte oriental da ilha de Oesel.

Este golpe foi possivel pela execução de certas operações que permitiram a tomada da ilha.

Durante a noite, a aviação bombardeou Odessa e Moscou.

Tambem bombardeiros alemães afundaram navios mercantes de um comboio que navegava a leste de Hull, com um deslocamento total de 79.000 toneladas.

Durante o dia, ficou seriamente avariado outro navio mercante.

Na Africa, os bombardeiros germanicos atacaram com exito, á noite de quinta-feira para sexta-feira, os depositos de petroleo de Port Said e Alexandria.

A aviação britanica atacou á noite passada varias cidades situadas ao norte da Alemanha, ocasionando algumas vitimas, principalmente em Stettin.

Alguns bombardeiros, escoltados, tentaram alcançar Berlim, mas foram impedidos pelas baterias anti-aereas, que derrubaram dois bombardeiros."

MOSCOU, 20 (R.) — A emissora local irradiou: "A situação, em Odessa, está agora melhor do que ha uma quinzena, dadas as perdas pesadas sofridas pelas forças rumenas. Quando o descontentamento começou a penetrar entre essas forças, o governo do país informou ao da Alemanha que não podia tomar a responsabilidade pela continuação da luta.

A Alemanha enviou ao front, então, consideravel auxilio material.

Os comandantes das tropas germanicas que ocuparam a Ru-

(Conclúe na 11.ª página)

PELA PAZ CONTINENTAL

A luta chegará ao fim

Nenhum indicio de proximo fim da guerra na frente Oriental

GOLPE

NEW YORK, 20 (Por Joseph Mylern, correspondente da **United Press**) — As vitorias que os alemães estão obtendo na zona de Kiev constituem um rude golpe na defesa russa. Não obstante, não significam que o exercito russo tenha sido derrotado, nem constituem indicio do proximo fim da guerra, na frente oriental.

A derrota da Russia continua a ser uma possibilidade remota e não existem sinais de que seja facil.

Os sovieticos confiam que a chegada do inverno, no proximo mez, imobilizará a linha de operações do centro ao norte.

Se a Russia pedisse, hoje, a paz, isso significaria o sacrificio dum poderoso aliado, a natureza.

Os russos, indubitavelmente, compreendem que se resistirem até o inverno, poderão continuar em suas posições até a primavera, quando chegará a ajuda anglo-americana, em grande escala, modificando totalmente o panorama.

A decisão em convocar todos os homens entre 18 e 50 anos, para preparação militar, indica que os russos se preparam para uma grande guerra demorada.

Para a Russia, a questão de material belico é mais importante que a dos efetivos. Foram grandes as suas perdas em carros de assalto, aviões, canhões, caminhões e outros materiais. O problema consiste, agora, em substituir o material perdido e continuar a luta. A ajuda norte americana e britanica, em grande escala, é evidentemente indispensavel.

Extraordinaria repercussão do apêlo do Mexico

Atividades diplomaticas em Washington afim de encontrar uma fórmula pacifica para o conflito entre o Perú e o Equador — Cooperação das Americas

IDEAIS PAN-AMERICANISTAS

WASHINGTON, 20 (Pelo correspondente da **United Press**, Artur de Gréve) — "O avião de bombardeio tornou os Estados Unidos inexpugnaveis á prova de invasão", segundo o tenente coronel Thomas Philips, um dos peritos em estrategia mais conceituados do exercito norte-americano.

"Ainda que a nação não contasse com as defesas do pôrto e a armada fosse inferior á duma força invasora, frisa o aludido militar, a aviação a tornaria inexpugnavel á invasão".

Num artigo de sua autoria, publicado no órgão semi-oficial **Army Ordenance**, o tenente coronel Philips afirma ser ridicula a teoria de que uma complicada defesa dos portos pode impedir as invasões maritimas. Afirmou que a historia militar mostra que a maior parte dos desembarques em costas hostis se realizou á distancia dos portos e que as tropas se encarregaram, em seguida, de se apossar pela retaguarda das defesas portuárias e das cidades que protegiam.

"As defesas dos portos jamais foram destinadas a impedir a invasão muito embora cumpram a missão de apoiar, com a sua artilharia, a defesa contra ataques de desembarque dentro do alcance de suas armas. Sobram razões justificadas para a construção de defesas nos portos, mas as mesmas não podem impedir uma invasão".

As defesas portuárias são uteis, segundo admite o sr. Philips, para a proteção das instalações contra o fôgo dos canhões navais e dos torpedos inimigos.

RECEBEM REPAROS

WASHINGTON, 20 (U. P.) — A informação oficial relativa a doze navios de guerra britanicos, que se encontram nos Estados Unidos e que serão reparados, foi dada após duas semanas de consultas com as autoridades de Londres durante as quais se concordou em publicar a informação como "medida razoavel", sempre que se tratasse de um navio considerado individualmente, ou mesmo de dois, mas com restrições especiais, a saber: **Primeiro** — somente o Departmento da Marinha revelará a presença dos navios de guerra, mas nnca antes de transcorrerem sete dias a partir da sua entrada num pôrto americano.

Segundo — não serão indicados nem o prazo de permanencia dos navios nos portos americanos nem os seus possiveis movimentos futuros.

Terceiro — não será revelada qual a avaria sofrida pelo navio em reparo.

Quarto — não serão mencionados movimentos recentes como por exemplo, rotas seguidas para chegar ao seu destino.

Quinto — não serão divulgados os métodos empregados na operação de que participou o navio.

Sexto — de um modo geral não será fornecida qualquer informação que possa ser de interesse para o inimigo.

RESERVA DE ROOSEVELT

NEW YORK, 20 (U. P.) — Os representantes da imprensa em Hyde Park procuraram com grande intereses sondar o presidente Roosevelt sôbre importantes questões, porém o chefe do executivo guardou silencio ou respondeu com evasivas as perguntas feitas.

O presidente permanecerá nesta cidade para o **week end** e sabe-se que despenderá parte de seu tempo no estudo da soma de 3.553.400.000 dolares de imposto.

REGRESSO DA MISSÃO RUSSA

WASHINGTON, 20 (R.) — A missão militar russa, que viera dos Estados Unidos, acaba de regressar ao seu país, por via aérea.

RECEBIDO PELO MINISTRO DO COMERCIO

NEW YORK, 20 (R.) — Segundo uma irradiação de Anka-

(Conclúe na 11.ª página)

MISTERIOSO INCENDIO PERTO DE GENOVA

BERNA, 20 (R.) — Lavra um serio e misterioso incendio nas florestas de Porto Fino, nas proximidades de Genova, segundo informa um despacho de Roma.

Visto de Genova, o incendio dá idéa de um vulcão em atividade.

A ATITUDE DA INDIA

SIMLA, 20 (R.) — Numa irradiação em indu', dedicada ao publico norte americano, é colocado em relevo o grande esforço que a India está dedicando para a derrota do pangermanismo.

Apezar da diversidade de raças que povoam a grande peninsula e dos diferentes governos que orientam os destinos da India, hoje mais do que nunca se manifesta uma repulsa unanime contra o regimen que domina na Alemanha, cuja vitoria representaria a destruição de todas as esperanças de independencia e o aniquilamento dos elevados sentimentos religiosos do paiz.

O povo indu', como já manifestou uma dos "leaders" principais, o mahatma Ghandi, rejeita a oportunidade que a situação lhe apresenta, considerando que as vantagens, que agora poderiam obter, seriam muito precarias, ante a ameaça germanica de dominar o mundo, a India inclusive.

Baseando-se nesse principio, os voluntarios indu's desde o inicio das hostilidades ofereceram-se para lutar em terras alheias, no oceano, assim como no Egito, em Singapura e no Oriente Proximo.

E' sobejamente conhecida a parte que as tropas indu's desempenharam na conquista da Eritréa, da Abissinia e da Siria. Sua chegada rapida a Basra, destruiu os planos germanicos em relação ao Irak, da mesma maneira que a sua intervenção recente no Iran aniquilou mais uma manobra germanica, abrindo a linha de comunicação por onde as ajudas britanicas e norte americanas podem chegar á Russia.

Poderosas forças indu's se encontram junto com as britanicas e australianas na Malaia prontas para defenderem a base naval contra qualquer ataque.

Tropas indu's conquistaram

(Conclúe na 11.ª página)

ILEGÍVEL

SEGUNDA SECÇÃO

DIARIO DE PERNAMBUCO

4 PAGINAS

RECIFE — PERNAMBUCO — BRASIL

N. 222 — ANO 116

DOMINGO, 21 DE SETEMBRO DE 1941

Eça e Camilo

Isaac Gaspar SIMÕES

(Copyright dos "D. A.")

PENSO que todo o problema do romance português se pode estudar no confronto entre a obra de Eça de Queiroz e Camilo Castelo Branco. Le fato, tal estudo nunca foi realizado. Camilo e Eça representam os dois aspectos extremos do problema.

Mais uma vez o repito o genio do português não se compadece com os rigores da observação e da análise. Sempre que o escritor nacional procura realizar obra objetiva, vai-se-lhe todo frescor. O temperamento cala-se perante as aplicações laboriosas da inteligencia, o que fica é insipido e esteril. Todos aqueles que em Portugal se votam à tarefa ingrata de escrever romances sabem que que isto significa. A minha propria experiencia me diz que é quasi inutil tentarmos ser coerentes e profundos sempre que nos lançamos numa obra desta índole.

E' proverbial dizer que a obra prima do romance queiroziano é "O Primo Basilio" Sob certos aspectos, compreendo que se faça uma tal afirmação. Com efeito, em nenhum outro dos seus romances a objectividade realista e a minucia experimental atingiram tal perfeição. A figura de Luiza é uma das mais rigorosamente estudadas dentro da galeria das personagens de Eça. Todos os **matadores** naturalistas foram nela postos à prova. Só uma coisa faltou: a vida. Salvo o caso dos herois secundarios e à parte a figura de Juliana, documento bastante tipico do romance naturalista, em que a fisiologia tem um lugar capital, o certo é que tudo o mais nesta obra tem o aspecto de um rigor analitico que supera perfeitamente a espontaneidade da vida.

De fato, Luiza em "O Primo Basilio" não tem um momento de seu. O romancista esta sempre de olhos postos nela. Tudo que ela pensa, tudo quanto faz, tudo quanto diz é de antemão preparado. Ha na maneira como se comporta qualquer coisa de automático, de mecanico.

Não: a grande força dos romancistas portuguêses não reside na análise objetiva dos caracteres nem no estudo documentado dos costumes. A figura de Luiza é simultaneamente uma personagem estudada à luz de uma psicologia afectada pela influencia do meio e das condições sociais e um caráter fisiologicamente preparado para se inserir num certo drama. Ha que desconfiar de todos os romances em que a doença comparece como desfecho natural da intriga. Em "O Primo Basilio" a doença opera em substituição do destino ou do fado. Juliana é uma cardíaca. Luiza uma febre cerebral quando o romance devia acabar. A doença é o **Deus ex-machina** do romance. A morte empregada como solução salvadora é um expediente de baixo preço

Bem sei que há nisto muito preconceito de escola. Em "O Primo Basilio", Eça é rigorosamente realista. Mas isso não é razão para lhe revelarmos aquilo que é, quanto a nós, a falta mais grave da nossa posição de romancista. "Madame Bovary" é tambem um estudo analitico de uma personalidade social resvalada ao adulterio. Os paralelos e aproximações entre Luiz e Ema são inumeros. Em todo caso, Ema tem uma humanidade mais larga, e mais livre nos seus movimentos, mais sensual nas suas tentações. Luiza não obstante a agudeza do romancista, que no-la mostra minuto a minuto, durante o periodo preliminar da queda, se cae, não é por nenhum daqueles motivos que costumam levar o homem ao pecado. Dir-se-á que Luiza não sabe o que é a vertigem. A paixão, aquela rajada de sentimentos obscuros que leva consigo tudo quanto não seja a propria paixão, não é coisa que a visite. Luiza vai para o pecado quando o romancista esgotou todas as razões plausiveis para que ela se deixasse arrastar a ele.

Quer isto dizer que Eça de Queiroz não soube dar à sua personagem a paixão precisa, Luiza nunca ascende ao nivel das heroinas de romance que transcendem os quadros da propria obra literaria. O conselheiro Acacio é uma personagem popular: toda a gente o conhece. Toda a gente conhece Mariana do "Amor de Perdição". Quasi ninguem se lembra da existencia de Luiza Flaubert dizia que Madame Bovary era ele proprio. Eça não podia dizer outro tanto de Luzia. E isto é principal razão da sua mediocridade com a criação humana.

Sim: diga-se o que se disser, personagem de romance que não seja um residuo da experiencia do proprio romancista será tudo que quiserem menos humana. Luiza é um retrato pintado a frio segundo todos os principios da arte realista. De maneira geral, as personagens de Eça de Queiroz, obtidas pela análise rigorosa e fria, são exatas e inhumanas. E' por uso talvez que as suas heroinas, salvo aquelas que surgem aqui e ali nas obras inacabadas ou nos contos, são as menos vivas de todas as suas personagens. As mais vivas são exatamente aquelas obtidas com menos rigor e mais parcialidade. O romancista só pode ser parcial e rigoroso quando na criação das suas personagens, quando a sua verdadeira paixão é a psicologia. A verdadeira paixão dos nossos romancistas é outra.

Camilo dá-nos bem a medida da capacidade do romancista português, quando, no "Amor de Perdição" faz morrer duas mulheres pelo mesmo homem. Teresa e Mariana dão-nos toda a gama do poder criador do romancista nacional. Teresa e Mariana não obedecem ao mais pequeno rigor psicologico. Camilo, para criá-las, não se serviu de nenhuma especie de padrão ou medida. Com verdade, Camilo podia dizer Tereza e Mariana **são eu**. De fato, são-no. Parciais, uniformes, obstinadas, cegas — excessivas e monstruosas no amor como só Camilo sabia sê-lo. Inutil será procurar nela rigor e exatidão psicologica, verdade e fisiologia.

E' uma fato: o romancista português, para animar as suas personagens, tem de renunciar a objetividade analitica. Tem de se apaixonar. A caricatura, quer dramática quer satirica, eis a base do seu poder criador.

Parece-me de uma grande importancia o estudo das obras menores de Eça de Queiroz. E' nas suas novelas, nos seus contos, nos seus romances em borrão que se podem encontrar as suas mais fortes criações: Lembremo-nos das "Singularidades de uma rapariga loira", do "José Matias", do "Alves & Cia.", do "Conde de Abranhos", da "Capital". Pois não há nestas obras uma força que falta às demais? Hoje dificilmente se pode levar a cabo a leitura de "O Crime do Padre Amaro" ou de "O Primo Basilio". E' preciso não ter lido os grandes romances psicológicos ingleses, franceses ou russos para encontrar interesse nesta leitura. Já "Alves & Cia" ou "Singularidades de uma rapariga loira" se lêm com o mesmo proveito com que leremos quaisquer obras estrangeiras do genero.

Nos pequenos livros de Eça de Queiroz está o temperamento de Eça de Quei-

(Conclue na 2ª pagina)

Naturêsa e limites do poder

— II —

Euryalo CANNABRAVA

(Copyright dos "D. A.")

NÃO pretendemos demonstrar que o humanismo cientifico seja inconsequente, absurdo ou ingênuo. Escapa à intenção dessas crônicas sobre a natureza e os limites do poder qualquer tentativa de opor às pretenções cientificistas os argumentos do bom senso e a lição da própria experiência histórica. Admitimos, entretanto, que a tentativa de retirar das leis e dos principios cientificos normas de conduta e diretrizes práticas que possam orientar a existência humana equivale a fechar os olhos à evidência dos fatos e a tapar os ouvidos ao clamor das vitimas inumeráveis das famosas conquistas do progresso. O periodo histórico que estamos vivendo constitue o mais positivo desmentido às ilusões e esperanças do humanismo cientifico, às falsas antecipações baseadas no surto maravilhoso das descobertas e dos aperfeiçoamentos técnicos.

Já agora é facil perceber que o homunismo cientifico surgiu como uma atitude teórica inspirada em incoercivel disposição romântica, em uma crença irracional no poder do raciocinio para criar e reconstruir a realidade. Nenhuma das previsões do humanismo cientifico se realizou de acordo com o plano generoso e ótimista que foi traçado pelos seus mais dignos representantes. O progresso do conhecimento não trouxe o correspondente beneficio moral, nem a revelação dos segredos da natureza e da vida determinou qualquer melhoria entre as relações humanas. Os conflitos entre os povos e as comunidades sociais não diminuiram a sua intensidade em virtude da técnica de laboratório e dos metódos de investigação sistemática terem atingido um desenvolvimento dificilmente superavel pelas gerações vindouras.

Antes pelo contrário, a ciência foi um fator de extraordinária importancia da deshumanisação geral das soluções propostas para dirimir as dificuldades e remover os impecilhos opostos à evolução social e histórica. O progresso da técnica e da ciência trouxe, como resultado imediato, a animalização das condições de vida, a eliminação sumária de todos os obstáculos que se opuzeram à invasão dos critérios matemáticos e naturalistas por motivos de ordem moral, ou por qualquer razão decorrente da necessidade de atender aos valores do espírito e aos imperativos que nada teem de comum com as exigências materiais. O humanismo cientifico passou a constituir um conjunto de dogmas e de postulados que pretendiam assegurar a supremacia da inteligência sobre a afetividade e que representavam, em última análise, uma posição doutrinaria francamente favoravel às conclusões do ceticismo radical. Esse humanismo cientificista, entretanto, acreditava na razão demonstrativa, na superioridada do conhecimento objetivo sobre todas as outras formas da criação artistica e da atividade espiritual.

A ciência deixou de ser um instrumento ou um meio, para se tornar o objetivo mais elevado a que podia aspirar o ser decaido da proteção divina. O que se pretendeu e, infelizmente, se conseguiu fazer foi reduzir o homem às proporções de um ente mesquinho, destituido de qualquer direito a figurar entre as criações privilegiadas da natureza, e privado de qualquer recurso para superar os limites e as contingencias de sua condição animal. Após essa degradação metodicamente organizada, declara-se simplesmente que existem um único meio de escapar ao nivelamento ou equiparação com as espécies inferiores, uma única justificativa da existência e do direito de subsistir em um mundo desamparado e sem finalidade conhecida. Esse recurso é a ciência considerada como instrumento de poder, como substitutivo da graça concedida aos eleitos do Senhor, como forma e processo de emancipação do homem das inhibições e das peias impostas pela situação natural.

A identificação do conhecimento com a força realizadora e o poder não caracteriza, apenas, a filosofia de Bertrand Russel que representa, sob esse aspecto, uma das mais sólidas tradições do pensamento britanico. A leitura da "Magna Instauratio" e do "Novum Organum" de Francis Bacon esclarece essa necessidade de comércio espiritual com as coisas e procura demonstrar as relações entre o conhecimento humano e o poder. A posição baconiana é bastante explicita a esse respeito, sobretudo quando acentua, antes de Bertrand Russel que, aliás, repete sem citar, o sentido essencial da investigação das causas para que o homem consiga dominar a natureza.

A intuição baconiana vislumbrava, sagazmente, que a casualidade seria o fundamento da teoria que identifica a ciência com o poder. E' por isso que todas as restrições, modernamente opostas pelos físicos a excessiva generalidade do principio determiinsta implicam uma vigorosa delimitação do conhecimento sob o ponto de vista do poder. A teoria indeterminista da física atual, ao contrário da hipótese do livre arbitrio do dominio ético, significa uma confissão de impotência da razão humana para abranger todos os fenômenos naturais dentro de uma formula universalmente válida.

Entre as principais figuras da filosofia inglesa, no periodo clássico, vamos encontrar essa equiparação do principio do conhecimento com a noção de poder. O autor do "An Essay Concerning Human Understanding", Jonh Lock, vai mais além, procurando deduzir a idéia do poder ativo do próprio mecanismo das operações intelectuais. A posição de David Hume, cujo pensamento exerceu a mais viva influencia sobre o espirito de Russel, é bastante caracteristica da decidida orientação da filosofia britanica para o empirismo radical. De acordo com essa doutrina, a experiencia passa a exercer uma função ativa em relação ao conhecimento. Verifica-se, assim, uma identificação profunda entre exneriência e poder, cuja indissociavel unificação constitue uma das noções básicas e essenciais para penetrar a estrutura intima da filosofia inglesa.

O exame detido das idéias de Hume contribuiria para esclarecer não somente certos aspectos do empirismo de Bertrand Russell, impregnado de uma boa dose de desencantamento bebido diretamente nas fontes do maior representante do espirito cético do seculo XVIII, como tambem a sua malicia, desenvoltura e ferocidade implacavel na destruição dos idolos e dos preconceitos do entendimento. Essa aproximação entre Hume e Russell explica-nos a razão por que os ensaios do segundo nos parecem frequentemente uma reedição contemporanea, com o suplemento de uma substanciosa erudição cientifica, dos paradoxos lançados ha dois seculos pelo genio arguto do mais fino critico do principio da causalidade.

E' curioso que Bertrand Russell, um especialista em filosofia cientifica, um conhecedor profundo de todos os meandros da teoria fisica e um dos iniciadores da reconstrução da logica matematica, se tenha, pouco a pouco, deixado absorver pelos problemas da civilização contemporanea e pela critica das tendencias politicas e sociais de nossa época. Desde as tentativas iniciais de reforma dos principios matematicos e de introdução do metodo cientifico no ámago das questões metafisicas, até a sua recente investigação das formas e atributos do poder, o caminho percorrido por esse inquieto, numeroso e multiforme espirito não se tem mostrado completamente livre de obstaculos sérios ou quasi intransponiveis. O feitio definitivo de sua inteligencia, já agora plenamente amadurecida, se cristaliza em uma permanente disposição critica muito proxima daquele estado de espirito que inspirou, em um dos periodos mais brilhantes da filosofia britanica, os ensaios profundos de um David Hume.

Essa apologia da atitude critica em si mesma, independentemente do sentido ético e do valor humano de suas conclusões, aliada á preocupação constante com a experiencia como ponto de apoio de toda construção racional e á prevenção desdenhosa perante tudo que se baseia na crença ou na fé constituem, sem duvida, as diretrizes permanentes da obra russelliana. E' verdade, porem, que essa obra apresenta duas fases bem caracteristicas, dois periodos diferentes em que o escritor inglês se nos apresenta sob aspectos absolutamente inconfundiveis entre si. Tem-se a impressão de que nessa personalidade complexa, coexistem tendencias contraditorias, que souberam encontrar vasão em uma série de livros, onde a unidade de construção e a coerencia interna das teses debatidas parecem completamente ausentes. De outra forma, como admitir que o autor da "Introdução à Filosofia" "Matematica" e da "Análise da Materia" seja o mesmo impulsivo e, muitas vezes, inconsequente comentarista dos "Principios de reconstrução social" e desses ensaios tão superficiais sobre o panorama cientifico da atualidade?

Ha, entretanto, em todos eles o traço comum de uma fé inabalavel nos destinos da ciencia. O escritor inglês acredita que a idade

(CONTINU'A NA 2ª PAGINA)

GRANDÊSA DE PLATÃO

Adolfo Casais MONTEIRO

(Copyright dos "D. A.")

RAROS são os filósofos que partilham com Platão a gloria de serem lidos por toda a gente. Talvez porque, poderia supor-se, não seja um verdadeiro filósofo? Nada menos certo! Platão é integral e essencialmente filosófo. Mas um conjunto privilegiado de circunstancias conjugaram-se para que nele se realizasse o tipo mais perfeito do filosofo-convivente, do filósofo para quem filosofar não é apenas a meditação a sós, ou então a discussão com os seus pares unicamente — mas ainda, e principalmente atrair ao convivio da discussão qualquer homem que esteja disposto a encarar a serio os problemas da filosofia, mesmo que de todo lhe falte a cultura especializada. Isto faz com que a filosofia nos apareça aqui como um prolongamento do senso comum, coisa de que nos tempos modernos o seu desenvolvimento sob outros métodos menos "abertos" não faz senão afastá-la cada vez mais.

Ao referir-me ao "senso comum" está bem longe de mim a idéia de opor este a qualquer outro "senso" que possa ser o dos filósofos. Um problema desta ordem, não se trata por meio de oposições tão simplistas, e seria descabelado intento pretender fazer voltar a filosofia a pisar caminhos que teve que deixar. E antes de mais nada, não se pense que esse senso comum, que indico apenas como um ponto de partida na dialetica socratico-platônica, seja o indice pelo qual, nos Dialogos, se afere todo o discurso, e que só a sua luz se chega a firmar aquelas idéias, a dar aquelas soluções, pelas quais o nome de Platão não mais declinou na memoria dos homens, mesmo dos que andem por caminhos muito diversos dos que ele traçou. Não — o que maravilha é ver como o material inicial do filosófo é constituido, em regra, pelo que há de mais direito e imediato na experiencia de cada um dos seus interlocutores. Bem sabemos a proporção, maior ou menor, de convenção, que há nessa simplicidade — ou seja: o que há nela, muitas vezes, de ficção, de processo literario, e que não representa frequentemente a verdade dum diálogo. E como seria doutra maneira? Não apreciamos em Platão um como que naturalismo a Zola que pretendesse dar um dialogo filosófico tal qual como Sócrates e os seus interlocutores os poderiam ter travado. Que caos impossivel de seguir não seria! Admiravel é, sim, que Platão tenha encontrado um meio termo entre essa reprodução e a meditação solitaria, que acrescenta ao valor filosofico intrinseco da obra um valor, que não será errado designar como literario", graças ao qual aquele conteúdo puramente filosofico nos é comunicado sob uma forma excepcionalmente viva e direta.

Nada disto exclue a possibilidade de Platão ser difícil. Tampouco ao dizer que toda a gente o lê se deverá entender este "toda a gente" num sentido absoluto. "Toda a gente" com o minimo de cultura necessario. Por exemplo: aqueles a quem interesse conhecer os trágicos gregos, deixarão eles de ir ler a obra de Platão, por já não se tratar de literatura? Quero-me bem parecer que não. O mesmo já não aconteceria provavelmente com Aristoteles, como não aconteceria com Kant para o leitor medio interessado pela literatura alemã. E, alem de todos estes, haverá todos aqueles que lem Platão sem lerem porventura os trágicos gregos ou qualquer especie de obras literaria grega; os que o lêm por ser o filósofo Platão, e, embora não tendo formação filosófica, sabem que, duma maneira geral, os escritos de Platão não são hieroglifos inviolaveis para quem não tenha dominado primeiro os misterios do vocabulario filosófico. A verdade é que todas as passagens áridas, que se nos deparam aqui e ali ao longo dos Dialogos, não podem abafar, no espirito do leitor, a impressão de vida e de beleza que lhes conserva a forma dramatica: quando mais dificil, o pensamento de Platão conserva ainda as raizes mergulhadas na forma mais bela que pode tomar a investigação filosófica, a que melhor pode exprimir a solidariedade na procura: o diálogo, que em Platão não é uma forma convencional, mas uma verdadeira criação dramática.

Essa "alegria que penetra o espirito do gozo sublime que sempre foi apregoado como sendo o efeito da leitura profunda destes diálogos" (Landsberg), não é só o pensamento neles contido que a pode produzir, mas o que há de vida palpitante, de eternidade vencendo o momento, naquele "drama" que, em vez de ter como tema as ações de quaisquer personagens, tem idéias, mas idéias vivas, idéias que, quando por momentos a pura dialética perece tê-las levado para a atmosfera fria da abstração, logo um golpe de leme as traz novamente para o ar livre da palestra, da ágora, do ginasio, dum patio onde passeiam filósofos — e o diálogo volta a ser tecido na propria materia viva, na propria carne dos hmoens. O milagre de Platão não é tanto a elevação do seu pensamento como a vida incomparavel que tem na sua obra a busca da verdade.

Não é só o progresso do pensamento grego que, atingindo nele um ponto culminante, nos pode explicar a grandeza de Platão. Se é certo que com ele culmina toda uma serie de linhas convergentes que, na reflexão moral, cosmogônica, cientifica, tinham de encontrar um espirito no qual se unificassem para formar sistema, não é menos verdade que esse **sistematizador inevitavel** podia ter existido sem que a sua obra fosse comparavel á de Platão. Temos progressos se realizam inevitavelmente, e que o maducrecimento de investigação encontra por força individuos nos quais o fruto lentamente formado atinge toda a sua pujança. Mas deverá a admissão disto proibir-nos de constatar o que o genio individual introduz de imprevisivel nessas construções, e que muitas vezes pode ser mesmo bem mais importante do que elas? O que se passa com Platão é bem eloquente: o que aquele referido progresso exigia dele, já que a ele coubera ser o seu remate, seria a doutrina propriamente dita, a teoria das Idéias, as concepções merais, metafisicas e politicas. Mas já não lhe exigia que com elas construisse um edificio que maravilhosamente excede todos os limites de doutrina, para ser apoteose do genio grego, o templo em que se fundem arte, ciencia e filosofia — o seculo V encarnado, se assim se pode dizer! E se formos tentados a querer ver nisto como que uma resultante mecanica dum qualquer progresso, devemos perguntar-nos, para temperar os exageros dessa tendencia, dos de podia ele tirar aquilo mesmo que não é nele a conclusão de nenhum processo, esse "achado", que é o sinal do proprio genio, que lhe fez

(Conclue na 2.ª página)

FANTASIA, de Walt Disney

Fabio SODRE'

(Copyright dos "D. A.")

O SUCESSO enorme da ultima produção de Walt Disney, associado a Stokowsky, o entusiasmo dos que assistem o espetaculo, assombro para alguns, encantamento para outros, estão a exigir uma analise mais pormenorizada dessa obra de arte, afim de apurar-se o que é e o que não é, bem como o que tem realmente de original.

Partindo do geral para o particular, temos de definir Fantasia como sendo, essencialmente, uma associação de duas artes, com ação simultanea sobre os nossos sentidos, para a obtenção harmoniosa de um só efeito emocional. Desse ponto de vista genérico, nenhuma novidade em Fantasia, pois que de todos os tempos, desde os primordios da humanidade, se associaram as artes com esse objetivo, de uma lado as estáticas — escultura, desenho, pintura, arquitetura — de outro as dinámicas — musica, dansa, poesia. O mes- Walt Disney já nos tem dado verdadeiras obras primas de desenho animado com associação musical a que não costumamos dar importancia, mas nem por isso menos essencial no efeito produzido. Suprima-se a musica da Sinfonia Rustica e essa produção maravilhosa deixará de o ser, dando-nos a impressão de incompleta, de incabada, como teatro sem palavras ou bailado sem musica.

A associação do desenho animado com a musica não é pois a originalidade de Fantasia. Tampouco novidade a adaptação de uma obra de arte a outro preexistente: nos bailados a musica precede a dansa, ambas obedientes, nos modernos, a um programa estabelecido previamente; nas óperas liricas, nos hinos, com rarissimas exceções, e nos "lieds", os libretos e as poesias precedem a musica. Pode-se mesmo dizer que só excepcionalmente, nessas associações, será unica a imaginação criadora, como nos dramas musicais de Wagner, a um tempo dramaturgo, poeta e musico. E assim mesmo a unidade criadora, nesses dramas, nouve de subordinar-se, na realização da obra de arte complexa, às adaptações reciprocas de expressões poeticas, dramaticas e musicais.

Fantasia não é tambem, como poderia parecer á primeira vista, a associação feita pela primeira vez com real sucesso de uma arte estática—o desenho—a outra dinamica — a musica. Não devemos esquecer que ao se animar, com os processos cinematográficos, adquiriu o desenho caracteristicos de arte nova, dinamica, assemelhando-se á dansa, entrando para o grupo da poesia, da arte dramática e da musica, naturalmente associaveis entre si.

Da Sinfonia Rustica aos diversos enaios que constituem Fantasia há pois apenas um passo de ordem téctica — a inversão da adaptação. Naquela o desenho precedeu a musica, nesta fez-se o desenho para musicas preexistentes. Não se poderá encarecer demais a importancia desse ensaio, que permitirá o aproveitamento de um enorme manancial artistico, todas as obras primas da musica, e vem demonstrar os magnificos recursos de maleabilidade da arte nova do desenho animado, superando nesse particular a dança e talvez a mesma musica.

* * *

Caracterizado assim o fenomeno artistico, podemos passar aos pormenores da execução, fixando em primeiro lugar algumas impressões resumidas, que permitam chegar a conclusões:

Tocata e fuga em dó menor — informa-nos o programa que pretendeu Disney fazer uma nova experiencia na interpretação da musica em côres, tendo escolhido essa obra do grande Bach por não ser descritiva, "mas existindo somente pela beleza dos seus tons" (sic).

Enquanto se afinam os instrumentos, aparece na tela em negro, sobre fundo lilás, unido, um pedestal sóbrio, remate de alguns degraus que o mago Stokowsky sobe hieraticamente, de costas para o publico. Na penumbra, cerca o toda a grande orquestra. Com uma elegancia impecavel de gestos e de atitudes, a um tempo suave, tranquilo e dominador, volve o ma-

(Conclue na 3.ª página)

O homem de brio é cangaceiro

Ademar VIDAL

(Copyright dos "D. A.")

OS estudiosos sempre encontraram uma porta de saida muito larga para justificação da palavra "cangaceiro". Uns admitem que tudo é consequencia de influencias da colonização e conquista da terra, revoluções populares, escravidão, familias patriarcais, instituição do juri e insegurança publica; outros atribuem o cangaceirismo a incertezas na divisão da propriedade que é causa imediata de contendas infindaveis, falta de instrução e de educação, certeza de impunidade e pessima aplicação da justiça. Entendo que tudo isso misturado deu origem áquele tipo definido de revoltado que procura resolver os casos por sua propria conta e risco. Sobretudo deve ter sido a falta de justiça o agente preponderante ou melhor: definidor. No meio das variadas opiniões se destaca ainda uma outra muito em moda. Refere-se á mestiçagem. E' conhecido o principio de que uma raça superior se mestiçando com um inferior, dá um produto intermediario "perfeitamente negativo". Mas o principio não pode e não deve servir como fundamento infalivel. A tese começa a desenvolver-se. O lusitano, como povo sadio, forte e civilizado, empreendeu a colonização do nosso país, encontrando elementos teluricos — os selvagens, tambem fortes e sadios — porém bárbaros, com os quais entrou em cruzamento desabalado. Resultou uma mestiçagem fisicamente sofrivel, mas sob o duplo ponto de vista psicologico e social, inferior. Então quando chegou o homem negro, a mistura de sangue determinou um verdadeiro "cock-tail" de sabor muito sensual (Paulo Prado até certa altura tem lá suas razões) que teria marcado bem os começos da nossa constituição de nacionalidade. De qualquer forma, esse choque de agentes formadores pesou fundamentalmente nos destinos brasileiros. Foi um bem? Foi um mal? O assunto é vasto e, para quem o queira desenvolver, requer fôlego, espaço e cultura.

Agora não se apresenta o exato momento para um desenvolvimento em regra. Apenas que seja consignado que os racistas andam muito impressionados em relegar ao ultimo plano a mestiçagem brasileira determinada pelo português, pelo africano e pelo indio, apegados que se acham eles ao gobinismo que atribue "aos cruzamentos as desgraças dos imperios e a degradação das raças". Por certo que este principio jámais tomou o notavel relevo de agora, armado em base politica do regime nazi, que se fechou numa suposta pureza ariana para segregar fatores étnicos que julga abaixo dos puros interesses humanos. Não passa isso de mera justificativa politica com intenções momentaneas que por isso mesmo não subsis-

(CONTINU'A NA 2ª PAGINA)

U. S. A.

— I —

Tristão de ATHAYDE

(Copyright dos "D. A.")

A América é, ao mesmo tempo, **una, triplice e múltipla**, conforme o ponto de vista em que nos colocamos. Para o homem médio dos outros continentes, assim como para alguns utopistas deste, o Pan-Americanismo já é um fato. E a conciência do Novo Mundo, como eventual ou mesmo atual sucessor do Velho, é uma realidade tão positiva que o continente americano se apresenta como uma unidade sociológica e como um novo conceito da civilização baseado na liberdade individual e na igual oportunidade para todos viverem a sua vida.

Do ponto de vista histórico e psicológico a América é triplice — anglo-saxônica, espanhola e portuguêsa. Ha tres Américas e não uma: a anglo-americana, a hispano-americana e a luso-brasileira (pois o Brasil é o único bloco que não se partiu, na travessia do Atlântico). Essa triplice divisão da América é uma realidade muitas vezes desconsiderada, particularmente pelos norte-americanos, para quem a **Latin-America** é uma unidade que consideram em bloco. Não ha êrro maior, no estudo da civilização continental, do que desconhecer essa dicotomia luso-espanhola. Ela marcou toda a formação da América Latina desde seus primórdios e com isso levou a diferenciação de ordem psicológica e histórica que atuam fortemente, até hoje, na caracterização de nossos respectivos destinos.

Essa triplice ainda assume outro aspéto — o de América do Norte, América Central e América do Sul — que por ser meramente de ordem geográfica, costuma ser muito exagerada, sem dúvida, mas não deixa de ter sua realidade. Como a tem a divisão entre países da costa do Atlântico, países da costa do Pacifico ou países bi-litoreanos, como o Canadá, os os Estados Unidos e o México. Essas divisões, entretanto, pouco ou nada repercutem na vida moral das nossas respectivas populações. Mais influiria, nesse caso, a outra divisão geográfico-humana entre povos das florestas, povos das planices e povos das montanhas que corresponderia aproximadamente à divisão — Canadá, Estados Unidos e América Latina, com exclusão dos povos platinos, tambem filhos da planice.

Temos, finalmente, os nacionalismos transamericanos que seccionam todas as demais divisões e são muitas vezes tanto mais exacerbados quanto menor o país, como é o caso com a República do Salvador, por exemplo, que tem uma tradição famosa de truculência e de nativismo. E' a América múltipla, variada, particularmente, que se manifesta nas lutas periódicas entre nações, separadas entre si por questões que se perpetuam e nunca se resolvem. E' o **espirito de fronteira**, tão exacerbado, no Novo Mundo como no Velho Continente.

Essa unidade e essas divisões constituem dados inequívocos de nossa realidade americana, que não podem ser desdenhados por quem se interessa pelo problema do Continente. Ora, nada de mais atual do que o problema da importância crescente da América no mundo de hoje e no jogo das forças que se degladiam pelo predominio na Nova Ordem do século. A nota típica da hora em que vivemos é, sem dúvida, a luta armada, direta ou indireta, das grandes potências. E o resultado da guerra influirá, por muito tempo, no destino da civilização. O sinal de Tragédia é o sinal do momento. De uma tragédia tanto mais absorvente e decisiva, quanto o seu desfecho não interessará apenas aos que dela participam, participaram ou vierem a participar, mas ainda de todos os povos e de todos os setores, inclusive o cultural e literário, que aqui mais de perto nos toca. Somos dos que estamos participando indiretamente da Tragédia. Mas podemos nela estar envolvidos, diretamente de um minuto para outro. E já o estamos em matéria cultural de modo muito mais profundo do que na primeira Grande Guerra. Em 1918, a Guerra mundial de então nos levou ao nacionalismo literário. Em 1914 a Guerra nos está levando, ao contrário, ao humanismo literário, a uma participação mais intensa no drama de todo o mundo moderno, da civilização em bloco e não apenas do nosso país ou do nosso povo. Isso aliás é um sintoma de vitalidade nacional intensa. O nacionalismo literário é sempre expressão de uma insuficiencia ou precária formação nacional. Só se ocupam demais consigo mesmo aqueles que não estão bem certos de si mesmos.

O problema da civilização não póde ser posto em termos continentais. O continente tem sem dúvida sua importância como fator não apenas geográfico, mas antropo-geográfico e portanto histórico-cultural. Mas é uma importância de ordem acidental e não fundamental. As realidades profundas e radicais são sempre de ordem do espirito. E esse transcende sempre os limites de natureza física, como é o continente. Mesmo os que pregam o isolamento continental, fazem-no por motivos não geográficos. Tal como os que se batem pela intervenção. "America first" ou "Democracy first", — **slogans** que cruzam diariamente os ares eletrizantes da América do Norte, no grande debate entre intervencionistas e isolacionistas, no qual Roosevelt está levando a melhor, embora dificilmente, sôbre os Lindberghs e Wheelers — não representam atitudes **a favor** ou **contra o Continente**. Tanto uns como outros são americanos. Estou, aliás, como se sabe, com os intervencionistas. E considero que os Estados Unidos — única das nações americanas que póde pesar na luta decisiva que hoje se trava na Europa e em todo o mundo entre duas fases da civilização — tem um papel não apenas defensivo mas ofensivo e portanto decisivo a representar no mundo moderno. Eis como vejo o desenrolar dos acontecimentos. Creio que os interesses da civilização estão pedindo hoje, em primeiro lugar, a derrota da Russia pela Alemanha, pois só a máquina militar nazista tem força para liquidar a máquina militar soviética. E o esmagamento do comunismo será um bem inapreciavel para a civilização. Como será, depois, a derrota da Alemanha pelo Novo Eixo Londres-New York, isto é, pela coligação das forças navais, aéreas e industriais anglo-norte-americanas, únicas capazes de liquidar com a máquina militar nazista, exgotada pela luta de morte contra os exércitos comunistas.

E depois? Esse é o ponto que particularmente nos inte-

(Conclue na 2.ª página)

FILATELIA E NUMISMATICA

Secção a cargo da Associação Filatélica e Numismatica de Pernambuco
Séde á Rua da Conceição, 4 — Cx. Postal 635 — Recife
Direção de GONZAGA FALCÃO, A. F. N. P. n.º 21

A A. F. N. P. sente-se desvanecida com o reinicio da publicação desta secção, agora acrescida da parte numismatica.

Os colecionadores de selos e de moedas, graças ao interesse da direção do DIARIO DE PERNAMBUCO, encontrarão em sua secção dominical, o noticiario e estudos dos assuntos das respectivas especialidades.

E' já bem crescido o numero de filatelistas pernambucanos e os numismaticos começam a aparecer com acentuada frequencia.

Reabrindo suas colunas para mais uma secção que interessa a um vasto numero de leitores, o DIARIO demonstra o seu intuito de bem servir a todos aqueles que lhe dispensam sua justa preferencia.

NOTICIARIO — Em assembléa geral, realizada a 1º de agosto ultimo, dia do selo, a A. F. N. P. elegeu a nova diretoria [illegible] nos até 1942, a qual ficou assim constituida: Presidente — Claudio Leão Dubeux; vice-presidente— dr. Mario Guimarães de Souza; 1º secretario — dr. Publio Dias; 2º secretario — Moacir C. Silva; 1º tesoureiro — Godofredo Ribeiro; 2º tesoureiro — Walter Riether; diretor da Revista— Fernando Pio; diretor de Numismatica — dr Pedro Maia e Silva; diretor de compras — Evergisto Falcão; diretor de trocas — Luiz de Gonzaga B. Falcão; bibliotecario — Lourival Xavier.

Comissão Fiscal: Amadeu Robalinho, Richard Auerbach e João de Freitas Lins; Comissão de peritos: drs. Mario Guimarães de Souza, Heitor Maia e Pedro Maia e Silva.

— Circularam em junho e agosto, respectivamente, os numeros 7 e 8 da revista filatelica **Olho de Boi**, orgão oficial da A. F. N. P.

O numero 9, correspondente ao [illegible] encontra em preparo, devendo circular até meiados de outubro proximo.

— Os filatelistas pernambucanos estão de parabens com o **Guichet dos filatelistas**, instalado na Tesouraria do Correio Geral. De iniciativa da A. F. N. P., muito devemos essa providencia ao sr. José Pinto, diretor regional dos Correios e Telegrafos. O horario de seu funcionamento é de 12 ás 14 horas, nos dias uteis, excetuando-se os sabados.

— Realizar-se-á, a 10 de novembro vindouro, em São Paulo, uma **Exposição Filatelica Nacional**, promovida pelos negociantes de selos da Paulicéa e patrocinada pela Sociedade Filatelica Paulista, tendo como presidente e vice-presidente da Comissão de Honra, os drs. Ademar de Barros e Francisco Prestes Maia, este ultimo prefeito da aludida capital.

A exposição terá lugar nos salões do Viaduto do Chá.

NOTAVEIS — Com o consideravel atraso de um ano, apareceram, afinal, os quatro valores restantes da serie comemorativa dos Centenarios de Portugal, que são: $200, carmin, efigie de dom Afonso Henriques, fundador e 1º rei de Portugal, emissão de 2.000.000 de exemplares; $400, azul ultramar, efigie do padre Antonio Vieira, grande orador sacro e civilizador dos indigenas brasileiros; emissão de 4.000.000; $800, lilas, efigie de Salvador Correia de Sá Benevides, emissão de 2.000.000; 5$100, verde-escuro, efigie do Presidente Getulio Vargas e General Carmona, emissão de dois milhões.

Todos estes selos são cortados em linha e impressos em talho doce pela Lito-Tipo Guanabara [illegible], em papel com filigrana "Brasil Correio" em acrostico e intercalada de estrelas, existindo, como variedade, os valores de $200 e 5$100 com a filigrana "Brasil Correio" regular, com pontos entre as legendas.

—Dentro de poucos dias teremos em circulação a nova serie ordinaria em substituição á chamada **Serie Vovó**. São dos seguintes valores: $010, $020, $030, $100, $200, $300, $400, $500, $700, 1$000, 1$200, 2$000, 3$000, 10$000, 20$000, 50$000 e 100$000. Até o valor de 2$000, são tipografados, com alegorias alusivas ao trigo, o petroleo e a siderurgia. Os de 5$, 10$ e 20$ serão gravados em talho doce, apresentando as efigies de vultos brasileiros: Marechal Floriano Peixoto [illegible] Porto Alegre e almirante Tamandaré. Os restantes valores ainda não foram exibidos ao publico, devendo o de 50$ constituir uma homenagem ao Exército e Marinha nacionais e o de 100$ ao Estado Novo.

— Em homenagem ao **Dia do Selo**, foi posto em circulação, em 1º de agosto ultimo, o selo comemorativo do 4º centenario da fundação da Companhia de Jesus. No valor de 1$000, côr violeta, apresenta a efigie do Padre Anchieta, impresso em papel com a filigrana "Correio Brasil", intercalada de estrelas.

A tiragem foi de 500.000 exemplares.

— Com a realização, em breve, no Rio de Janeiro, do 5º Congresso Postal Americo-Espanhol, o primeiro que se realiza no Brasil, será emitida uma serie comemorativa, de seis valores, com as estampas dos edificios onde funcionaram todos os congressos, a saber: — $200 — Montevidéo, $400 Buenos Aires, 1$200 — Mexico, 2$000 — Madrid, 5$000 — Paramá e 10$000 — Rio de Janeiro. Como se encontram em preparo, não podemos, ainda, dar maiores detalhes.

— Por iniciativa do Instituto Historico e Geografico de São Paulo, teremos, em breves dias, um novo selo, comemorativo da primeira manifestação publica pela Independencia nacional, quando da aclamação de Amador Bueno da Ribeira a rei de São Paulo, em 1640.

A emissão será de um milhão de exemplares, em côr preta, gravado em talho doce e impressa na Casa da Moeda.

O valor será de $400, em folhas de 100 exemplares. O selo apresentará a efigie de Amador Bueno, com as legendas "Brasil Correio" — **1641-1941 — AMADOR BUENO** — 400 Rs. — "Aclamação do Rei de S. Paulo".

NUMISMATICA — Damos abaixo, uma relação das moedas que circulam no mundo, em ordem alfabetica, com a respectiva divisão, prometendo continuá-la nas publicações seguintes: Balboa — divide-se em 100 centesimos, na Republica do Panamá; Bath — divide-se em 100 satangs, no Siam; Colon — divide-se em 100 centavos, em Costa Rica e El Salvador; Dinar — divide-se em 10 paras, na Yugoslavia; Dollar — divide-se em 100 cents, no Canadá, China, Estados Unidos e colonias, Liberia, Guiana Ingleza, Honduras Britanicas e Terra-Nova; Drachma — divide-se em 100 lepta, na Grecia; Escudo — divide-se em 100 centavos, em Portugal e algumas de suas colonias.

—A firma Santos Leitão & Cia. do Rio de Janeiro, expoz á venda o mais completo catalogo de moedas brasileiras, até hoje editado. E' uma luxuosa edição em papel "couché", com impressão das moedas nos tons do metal respectivo.

A F. F. N. P. adquiriu um exemplar, que se encontra em sua séde, á disposição dos interessados, para consultas.

CARTOFILIA — Aderindo ás homenagens prestadas ao Duque de Caxias, a A. F. N. P. confeccionou um interessante postal, com a efigie do ilustre militar brasileiro. Esse postal foi usado na semana de 18 a 25 de agosto ultimo, dedicada áquele vulto nacional, com os selos de $400, azul e 1$000 Farroupilha, ambos de Caxias. Contém, ainda, o carimbo usado pelo Departamento dos Correios, alusivo ás mesmas comemorações.

A quantidade foi de 500 cartões.

O HOMEM DE BRIO E' CANGACEIRO

(Continuação da 1ª pagina)

tirá. Muita discussão tem pespertado o problema racial como fonte de beneficios e malefícios. Não resta duvida que, diga-se de passagem, o mestiço e um tipo inferior e, dentro do quadro nacional, ele se apresenta com vivos e apegados sinais somáticos: aquele (o possuidor de sinais vivos: cor, cabelo e espirito que em tudo se mete sem cerimonias) geralmente colhe antipatias naturais dos chamados brancos; mas este outro (classificado na categoria dos bem apessoados, com "self-control" e geito para enfrentar a vida), com os seus sinais apagados conseguem dominar mais placidamente, chegando a gerar entusiasmos de "justa amizade". Acontece, porém, que os tais brancos não passam afinal, de mestiços disfarçados, por vezes ostentando mesmo olho azul, pele rosada e cabelo ruivo. Ninguem discute mais: o brasileiro "branco de verdade", vai-se ver e quando nasce lá está o genipapo nas nádegas — que, como estigma, logo desaparece. De modo que o preconceito de raça em nosso meio não existe, não há motivos para existir e, quasi sempre os mais preocupados com o assunto, são aqueles que têm maior dosagem de mistura no sangue. E como bons representantes da mulatagem moral, sabem disfarçar e empinar o peito para mostrar quilo que exatamente não é.

A conversa distanciou-se muito do propósito inicial. Devemos retomar o fio partido. Sempre pensei que a falta ou má distribuição de justiça teria sido a causa do aparecimento do cangaceiro, que não e propriamente o bandido, o criminoso que mata para roubar, atirando-se contra a vida alheia, com o fim de colher proveito material. Nada disso. Erroneamente fazem grande confusão entre cangaceiro e bandido. Lembro-me que cheguei a ouvir muito comentario sobre o saque de Patos, no sertão da Paraiba, realizado por gente que se dizia de condição social elevada, saque ocorrido, se não estou enganado, no ano de 1912. O "chefe" teve como seu "secretario" na empreitada o proprio filho, um individuo que depois se tornou um perigo solto na sociedade por causa de sua indole de querer tomar as coisas dos outros por processos violentos. Ficara-lhe a gostosura de possuir o que não era seu. Entanto a aureola de cangaceiro lhe fora atribuida a existencia toda. Ha evidente impropriedade de expressão. O legitimo cangaceiro não furta, não rouba e não mata senão por motivos morais de honra, dignidade ofendida, complicações de familia com moça raptada, casamentos sem garantia civil, por isso havendo urgencia do audacioso "reparar o mal". São estas as razões mais comuns que levam o pacato homem nordestino a se transformar repentinamente em terrivel homicida. Ele não suporta afrontas. E' capaz de perder todos os bens por processos normais. Fica pobre de repente. Volta de novo a luta e compõe-se, sob o sol e a chuva. Ou [illegible] não lhe abandona os labios, foi a sorte — Deu assim o quiz. Ou ainda: está pagando por algum malfeito dos antepassados. E que tudo vem direitinho por meio da justiça e da verdade. Em caso contrario, se revolta, tornando-se um leão, quando [illegible] fora um cordeiro. Anda enganado quem supuser que terá uma afronta ao sertanejo ou nordestino sem ter imediato revide. Acontece tambem que esta as vezes não se faz assim de momento. O agravido passa a remoer o que sofreu e finda cangaceiramente atirando contra o adversario: dormindo na pontaria por detraz do pau, na espera.

Tenho para mim que esse tipo social é afirmativo como um dos fundamentos morais da raça nascente. Na realidade se podem citar casos dignos de nota em que o cangaceiro se transforma depois em bandido. O proprio Lampeão serve de exemplo. Foi um pacifico trabalhador rural na região fronteiriça do Estado, chegou a ser operario da Inspetoria de Secas, serviu sob as ordens de engenheiros de anel no dedo, mostrando-se respeitador e cumpridor de suas obrigações. Mas, lá um dia, lhe teriam morto o pai. Procurou justiça — e cadê justiça? Desesperou-se e resolveu fazer justiça pelas proprias mãos. Liquidou contas com um ou mais dois que admitia como culpados e não pode mais aparecer porque a policia entrou no seu encalço. Perseguido, não confiando nas autoridades, preferiu reagir a entregar-se, dai nascendo outra fase para sua vida aventureira e perigosa, transformando o passo inicial de cangaceiro em bandido legitimo. O mesmo ocorreu com quasi todos os outros notaveis na galeria do crime no Nordeste brasileiro. Jesuino Brilhante pertencia a familia muito distinta. Bento Quirino tambem, assim a maior parte deles — cangaceiros impulsionados pelo sofrimento moral de uma desconsideração ou de uma bofetada.

E a proposito de bofetada o nosso indio suportava tudo, menos apanhar na cara, no meio dos seus iguais, coisa que significava desmoralização definitiva se acaso não fosse respondida a afronta com outro gesto semelhante. A vitima tinha que repelir o agressor, porque do contrario ficava mal-vista na tribu. Um infeliz pusilanime. Até nas outras aldeias logo se espalhava a noticia do ocorrido, ficando prestigiado ou não o agredido, dependendo apenas de si mesmo, a forma como teria agido na defesa de sua dignidade ofendida. O costume parece que se transportou com armas e bagagens ("cangaço") para o brasileiro de agora. Pelo menos, na provincia é assim; quem tiver apanhado na cara, terá forçosamente de tomar as suas providencias que signifiquem energia pessoal para poder, então, andar na calçada com inteira liberdade, e de cabeça erguida. Do contrario, será apontado pelo publico com despreso por haver dado demonstração de fraqueza — um pobre diabo, "um sujeito desmoralizado". Para um homem de brio, melhor será morrer. Dai esse negocio de apanhar na cara ser uma coisa insuportavel, requerendo demonstrações positivas de masculinidade hostil. Entanto assim não acontece com outros povos mais alegres e menos apegados a preconceitos ilógicos. O norte-americano, por exemplo, não faz tamanha questão por causa de um soco nas ventas; ele acha até graça e depois aperta as mãos do agressor sem guardar o menor ressentimento. Isso aqui no Brasil, pelo menos no Nordeste, é inadmissivel por não se tolerar outra alternativa: sangue derramado ou titulo publico de covardia.

O costume do cariri aperfeiçoou-se com a faca de ponta, o punhal e o revolver escondido nos quartos. Temos fabricas especializadas de armas brancas. E' um verdadeiro primor uma faca de ponta e bainha [illegible]

(Conclue na 3.ª página)

U. S. A.

(Conclusão da 1.ª página)

ressa. Nas entrelinhas e mesmo nas linhas dos 8 pontos de paz entrevista Churchill-Roosevelt, o que vemos é o propósito do novo eixo Londres-New York de modelar a Nova Ordem do mundo. Será que os destinos da Civilização, que pareciam ha 20 anos depender do dilema Roma ou Moscou, isto é, fascismo ou comunismo, passarão amanhã a depender do dilema — Democracia ou Totalitarismo?

Assim é para muitos. Assim não é, entretanto, para aqueles que vem, como eu vejo, na Democracia ou no Totalitarismo, erigidos em **mitos** salvadores da civilização, duas faces sucessivas do mesmo espirito de negação da ordem natural e sobrenatural das coisas que o Cristianismo trouxe ao mundo e que já agora não póde estar ausente de qualquer modalidade de civilização européia, americana, asiática ou africana.

Se considero a derrota da Russia como desejável para o bem do mundo, é que o Comunismo representa uma ameaça real a todos os elementos fundamentais de toda e qualquer civilização cristã, que aliás encontramos muito bem definidos na obra recente e magistral de um dominicano francês (J. V. Ducatillon O. P. — "La Guerre, cette Révolution" (1.ª sort de la civilization chrétienne) coll. "Voix de France", New York 1941, passim). Se considero a derrota da Alemanha como útil em segundo lugar (depois de inutilizado o imperialismo soviético é que o **Nazismo** é pouco menos pernicioso para a verdadeira civilização que o **Comunismo**. E teve, êle além de seus êrros filosófico-políticos substanciais, como uma de suas múltiplas consequências perniciosas, o envenenamento da la idéia de **Latinidade**, como inspiradora do renascimento mediterraneo das nações latinas como Italia, Espanha, Portugal e já hoje França, sob a inspiração de Charles Maurras, o precursor moderno de todo o **ocidentalismo**, de todo **mediterranismo**, de toda **latinidade**, como idéal político. Nesse sentido é que a integração do fascismo no nazismo veiu não só arrastar a Italia a uma politica desastrosa para o seu futuro, mas ainda eliminar os beneficios **históricos** que a revolução fascista consigo trouxera.

Essa derrota do totalitarismo (em sua dupla feição de extrema esquerda — Soviética — e extrema direita — Nacionais-Socialismos) pelas formas democráticas, monárquicas ou republicanas — derrota que parece cada vez mais assegurada, contra a espectativa geral que se seguiu ao colapso da França, ha um ano — trará para o século XX o primado da Democracia social, como a derrota do bonapartismo trouxe, ha um século, a primazia do legitimismo liberal na Europa.

Estamos assistindo, com tantas vezes sucede na história das idéias, à fusão de duas correntes que nasceram como expressões contraditórias e depois se aproximaram pelo que neles havia de comum. Essas correntes são — o individualismo e o **socialismo**. Nascidas ambas da Revolução Francêsa e formando, respectivamente, a superestrutura e a substrutura do século XIX, chegaram ao nosso século sob a forma dessa guerra-revolucionaria — democrático totalitária — que terminará, provavelmente, pela vitória da democracia e pela absorção do socialismo no neo-individualismo democrático-socialista que se anuncia.

Tudo isso é confuso, sem dúvida. **Mas a realidade nunca é simples. Tudo contradiz certas simplificações, de um e de** outro lado da barreira, mas corresponde ao que o bom senso nos ensina. Tudo isso simplifica certa dôse de inferencia, sem dúvida mas baseada creio eu, em sintomas absolutamente seguros e não imaginários. Em suma, a vitória do eixo democrático, cada vez mais provavel, longe de trazer uma volta a condições sociais anteriores — capitalismo, liberalismo, burguesismo — implicará numa Nova Ordem, tão diferente da anterior, como a Ordem Nova prevista por Hitler e anunciada com o advento do triunfo totalitario. A grande interrogação está em saber até que ponto essa Nova Ordem Democrática corresponderá a uma verdadeira Ordem Social Cristã. E' isso o que particularmente nos interessa, junto a importância nascente da América nos destinos do nosso século e na elaboração desse novo mundo social que sairá da tragédia atual de todos os continentes. Daí o que representa para todos nós, tanto o problema da definição de uma ordem social cristã, como o de nossas relações políticas e culturais com os norte-americanos. O número considerável de livros que ultimamente se tem publicado nos Estados Unidos sôbre a América Latina e alguns particularmente sôbre o Brasil, o número crescente de personalidades norte-americanas e de missões coletivas que tem vindo pôr em prática a "politica de bôa vizinhança", encarecida pelo Presidente Roosevelt, como substitutiva da doutrina de Monroe; que tantas suspeições despertou entre os povos da América Latina, contra os Estados Unidos, — tudo isso são sintomas de um interêsse e de uma aproximação que constituem um dos problemas mais atuais de nossa vida, tanto politica, como cultural e mesmo literária.

Os dois problemas a que aludo — a nova ordem da civilização e o entendimento entre América Latina e os Estados Unidos — estão intimamente ligados entre si. A contribuição da América toda àquela obra depende tanto dos principios em que essa nova ordem se fundar, como da aproximação dos povos americanos entre si. E vice-versa.

Quanto ao primeiro ponto, estou longe de crêr que uma ordem democrática tal como os antecedentes a fazem prever eu como os principios teóricos em que se baseia autorizam a crêr, seja o mesmo que uma ordem social cristã.

No livro do P. Ducatillon, a que acima me referi, estão assim definidos — "os sinais pelos quais se póde reconhecer uma civilização de tipo cristão", como sendo: "a primazia da pessôa sôbre o grupo; a igualdade profunda (foncière) de todos os homens; a fraternidade humana" (p. 36).

Trata-se, como se vê, de uma especificação de carater opinativo e não apodítico. Creio, por exemplo, que talvez melhor se poderiam definir esses sinais, e já o tenho feito muitas vezes, como sendo a **liberdade**, a **autoridade** e a **caridade**. Sendo que o sinal social cristão que supera, ao meu ver, aqueles dois principios igualmente errados do **individualismo** e do **socialismo** é do **grupalismo** (ou que outros nomes tenha), que mostra a autonomia dos grupos naturais intermediários, contra o absolutismo contraditório do **Individuo** corresponde a essa acentuação da primazia da Pessoa Humana sôbre o grupo que o P. Ducatillon focaliza com tanta energia. A nota da **Autoridade**, que não figura explicitamente entre os principios acentuados pelo grande dominicano francês, é um traço caracteristico de toda ordem social cristã, baseada sempre no principio de hierarquia dos dons e das virtudes e na subordinação dos interesses individuais ao bem comum. Finalmente o principio de **Caridade**, que inclue e supera os da justiça e de paz, contra a primazia do instinto, ou da violência, na estrutura de toda vida social, é o grande principio cristão por excelência, que mais ainda do que o termo **fraternidade** significa essa união profunda dos homens entre si e de todos **em Deus**, que é o principio supremo a que tudo o mais está subordinado — "nunc autem manent fides, spes, charitas, tria haec: major autem horum est charitas" (I cor. XIII. 13). A supremacia da caridade, no sentido completo do termo, é sempre o sinal supremo do cristianismo, tanto na ordem individual como na ordem social.

Mesmo aceitando os sinais especificados pelo P. Ducatilon, — com sua autoridade de teólogo insuperável no estudo da sociedade moderna é luz dos principios da lei eterna, divina e humana — como sendo as notas típicas de toda civilização de tipo cristão, devemos acompanhá-lo na advertência que logo adiante nos faz contra o esvasiamento do conteudo sobrenatural (e portanto cristão desses principios. E esse esvasiamento é que levou à degeneraçãodesses principios na civilização moderna: "Esses caracteres cristãos de nossa civilização em pouco tempo foram deturpados: o primado da pessoa humana se diluiu em individualismo; a igualdade profunda de todos os homens em igualitarismo; a fraternidade humana universal em humanitarismo. Em suma, tudo foi falsificado. E então começaram nossas desgraças" (ib pg. 72).

Ora, o grande perigo da Nova Ordem Democrática, que surgirá provavelmente da derrota do totalitarismo, (absolutamente necessária, a meu ver, para evitar o mal maior desse último), é exatamente essa falsificação de valôres pela supressão de todo o seu sentido sobrenatural. A fusão entre individualismo e socialismo, a que acima nos referimos, que tudo anuncia como provavel, depois da guerra, na hora da reconstrução do novo mundo, — arrisca-nos a entrar na confusão de todos os valôres e com isso na decadência e morte daqueles que devem ser preservados em beneficio daqueles que precisam desaparecer para bem do mundo. Pois toda confusão só aproveita ao Mal.

Daí a necessidade, cada vez mais urgente, mesmo do ponto de vista puramente social e portanto insuficiente e mutilado, neste mundo em transição e portanto em confusão como é o nosso. Pois êle continúa a ser, no mundo confuso de hoje, a única portadora das verdades que libertam, daquelas "palavras de vida eterna" que a Samaritana ouviu junto do poço.

Os principios mais verdadeiros, quando transportados para o plano puramente temporal, tendem logo a corromper-se. Pensemos na **Liberdade**, valor supremo do homem, como expressão de sua dignidade e de sua personalidade, e nos tremendos desvios que sofreu com o Liberalismo. Pensemos na **Autoridade** e na sua deturpação pelos Totalitarismos. Pensemos na **Pátria** e em sua corrução pelos Nacionalismos integrais. Pensemos no **Amôr** e na sua desagregação pelo sexualismo contemporâneo. Pensemos no **Trabalho** e na sua materialização pelo Socialismo. Pensemos na **Propriedade** e nos seus abusos monstruosos pelo Capitalismo inhumano. E assim por diante. Sempre que se colocam uns e outros valôres supremos num plano puramente natural — arrancando-os, portanto, do eterno para o efêmero, do substancial para o acidental e arbitrário, — o que encontramos são aquelas "verdades enlouquecidas" de que falava Chesterton e sôbre as quais o P. Ducatillon tem algumas páginas magníficas.

O perigo da Democracia está sempre na sua corrução em democratismo isto é, em subordinar a verdade ao número, ao voto às maiorias vociferantes e demagógicas. Eis porque a **vitória do eixo democrático, se não for acompanhada de um movimento intenso de recristianização profunda da sociedade**, será tão perniciosa para a civilização como a vitória do totalitarismo autoritário. O pluralismo sem Deus é tão errado quanto o monismo sem Deus.

Eis porque ha tantos anos muitos de nós não se cansam de repetir, como éco às advertências invariaveis da Voz da Igreja, que o problema do mundo moderno não é nem um problema econômico, nem um problema politico, nem um problema cultural e sim **um problema moral e religioso**. Eis porque a vitória do eixo democrático será tão vã o futuro da civilização como seria a vitória do eixo totalitário, se a civilização não se embeber de novo no sentido transcendental dos grandes valôres que ela representa — a Liberdade pessoal, a Igualdade hierárquica, a Caridade fraterna, a Pátria, a Familia, a Corporação, a Propriedade. Eis porque não nos satisfazemos com as inovações enfáticas à Democracia como sendo o ideal do novo mundo em perspectiva depois da vitória sobre os totalitarismos, mesmo que essa vitória seja sôbre os dois totalitarismos, hoje em luta, e não sôbre um só dêles [illegible] cioso, porque o mais integral dos [illegible] Se, por desgraça nossa o Comunismo não fosse venci[illegible] Demo[illegible]ias vitoriosas tivessem de partilhar com [illegible]ria, o perigo ainda seria maior, pois então a confusa[illegible] valôres e a sua desespiritualização ainda seria mais profunda.

Em suma, não é a vitória da Democracia que salvará a civilização, nesta hora sombria e sim a vitória do Cristianismo. E esta exige a derrota de ambos os totalitarismos e a transformação da Democracia futura, pela volta aos valôres sobrenaturais os únicos verdadeiramente cristãos.

O problema é, pois, absolutamente de carater teológico. Pois todos esses grandes valôres que devemos defender — contra a deturpações totalitárias ou democráticas, pouco importa — são valôres simultaneamente naturais e sobrenaturais. E só uma concepção cristã da vida, em sentido essencialmente sobrenatural, é capaz de humanizar a civilização e dar a esses valôres o seu sentido autêntico. E com isso realizar a verdadeira felicidade humana. O papel decisivo dos Estados Unidos na guerra atual e na preparação do mundo de amanhã só tem sentido, a meu ver dentro desses limites, como veremos da próxima vez.

EÇA E CAMILO

(Conclusão da 1.ª pagina)

roz. Nos grandes está a sua inteligencia. E' certo que há páginas nas suas grandes obras tão belas e vivas como nas pequenas. Trata-se, porem, de páginas. O conjunto, o desenvolvimento e conclusões são monótonos. Para compor um "Primo Basilio", Eça teve de se impor uma disciplina. Era preciso pintar a adultera com a minucia de uma experiencia cientifica. Juliana tinha de obedecer a um gráfico clinico. Por isso mesmo ela teve de abater-se de fazer incidir sobre tais personagens aquilo que constitue a força do romancista português: o parcialismo sentimental ou burlesco. Eça, pouco inclinado ás expansões liricas ou sentimentais, era eximio na sátira, era humanissimo na caricatura. Eis porque o Julião, o Conselheiro, a D. Felicidade, a D. Leopoldina, o Ernestinho têm uma vida que nem Juliana nem Luiza compartilham.

Grandêsa de Platão

(Conclusão da 1.ª pagina)

criar uma forma que alguem jámais igualou, inventar um genero em que não foi o maior, mas o unico. Esse genero, o diálogo, ou melhor, o diálogo de Platão, está realmente na fronteira de todas as formas de atividade do espirito — ou melhor: tem fronteiras com todas elas. Em qualquer categoria que o quizermos fechar, logo a reflexão nos obriga a abrir-lhe as portas, constatando que ele é sempre mais alguma coisa, e que nem só a literatura, nem só a filosofia, nem só a ciencia, comportam uma forma de expressão cuja caracteristica é precisamente ser um mundo acima dos limites de generos.

Como é sabido, os nomes de Sócrates e de Platão encontram-se indissoluvelmente ligados. Discriminar o que, na obra do segundo, pertence realmente ao primeiro, é tarefa a que têm sido dedicados inumeros estudos, sobre a qual os historiadores da filosofia estão longe de ter chegado a acôrdo. Si é certo que Sócrates, como afirma A. Croiset, "desdenhou sistematicamente os problemas do universo" e "queria saber apenas do homem", poderá dizer-se que a Platão pertencerá, pelo menos, tudo quanto na sua obra excede as preocupações morais.

Ora, isto poderia satisfazer si Platão se tivesse limitado a expor uma filosofia, segundo a forma discursiva habitual (habitual para nós, pelo menos); mas o que torna o problema mais dificil é Platão não se limitar a pôr na boca de Sócrates, o que sabemos não ser apenas de Sócrates, mas de o pôr numa forma como o diálogo, que pela impressão de vida que transmite, ainda agrava os escrupulos do historiador. Com as nossas modernas idéias sobre a propriedade individual das idéias, precisamos de fazer um certo esforço para podermos compreender que Platão não podia ver melhor maneira de comemorar Sócrates do que correndo ele proprio o risco de parecerem de Sócrates até idéias que só dele eram, fazer da figura do mestre a figura mistica, maior do que o Sócrates vivo e do que o Platão vivo, que por assim dizer encarnava a propria filosofia. "Platão, diz Landsberg, tinha um temperamento dramático no mais profundo sentido da palavra, e a isso deveu a sua admiravel capacidade para a representação comemorativa de um processo da ordem da vida do seu mestre. De entre todas as formas de criação, só o drama pode fixar a realidade, e representar igualmente as realidades passadas. O drama é a poesia absoluta dos misterios... Eis aqui, condensada numa fórmula brilhante e profunda, uma interpretação que nos dá mais luz sobre a dualidade Sócrates-Platão do que todas as mais exaustivas analises, quando não passem de elucubrações de especialistas. Realmente, entenderemos melhor a obra de Platão quando soubermos reconhecer, na grandeza monumental do seu vulto, que ali deixam de valer as distinções habituais, e só transcendendo o ponto de vista estrito da literatura ou da filosofia poderemos apreender o sentido total do drama: o pensamento vivendo, integrado na realidade.

Naturêsa e limites etc.

(Continuação da 1ª pagina)

contemporanea é eminentemente cientifica, pois o incremento da tecnica mudou a fisionomia dos tempos e alterou as condições da vida e do convivio quotidiano. Ele observa, com seguranca, que o poder cientifico deixou de ser contemplativo para se tornar manipulador e operante.

A busca da verdade foi, em parte, substituida pelo empenho de elaborar hipoteses de trabalho que facilitassem a ação direta sobre o real, ou que satisfizessem os objetivos do conhecimento pragmático. A atividade cientifica desenvolveu cada vez mais as suas relações com a técnica aplicada, isto é, com a elaboração dos meios adequados á exploração e ao rendimento utilitario. De acôrdo com Bertrand Russell, a ciencia adquiriu, assim, um feitio explosivo, revolucionario e anti-convencional que, de certa forma, contraria as tradições pacificas do conhecimento desinteressado.

A ação revolucionaria da ciencia se fez sentir, sobretudo, nos habitos sociais e nas instituições, cujas formas de organização foram alteradas profundamente pela técnica. A sociedade, dominada pela ansia de aplicar os resultados da técnica cientifica, poderá oferecer escassa margem ao cultivo daqueles valores e virtudes que elevam o homem à categoria do ser espiritual. E' o que se verifica atualmente, pois, ao contrario do que afirmam

(Conclue na 3.ª página)

PALAVRAS CRUZADAS

PROBLEMA N.º 37, DE VEZUVIO

Dicionários: Jaime de Séguier e Simões da Fonseca

HORIZONTAIS

1 — Dormideira. 7 — Nome de "mulher". 8—Sistema montanhoso da costa mediterranea de Marrocos. 9 — Peça dos arreios. 13 — Homem do povo. 14 — Nome de homem. 15 — O mesmo que an... 16 — Cousa. 17 — Interjeição (designativa de censura ou ameaça), inv. 19 — Genero de Batrácios anuros. 21 — Origem, Fig. 23 — Adega subterranea. 24 — Que causa entusiasmo. 27— Rei lendario de Troia. 28 — Genero de Caparideas do Brasil. 29 — Cada uma das varas grossas, que se fixam verticalmente, na formação de estacadas, plural.

VERTICAIS

1 — Canal. 2 — Terreiro, em frente á Igreja. 3 — Burro. 4— Genero de aves galinaceas do Brasil. 5 — Especie de balada muito cultivada na Alemanha. 6 — Diz-se do individuo demasiadamente apurado no trajar (plural). 9 — Coragem. 10 — Desguarnecida, inv. 11 — Braço de rio. 12 — Endoidecer. 18 — Rio da Suissa. 20 — Insignificancia, Fig. 22 — Dedicação ardente. 23 — Cabeça, Fig. 25 — Animal ruminante. 26 — Parenta.

Publicamos, hoje, o **Problema n. 37**, do nosso colaborador VEZUVIO, cujas soluções devem ser enviadas até o dia 1º de outubro vindouro.

Entre os colaboradores que enviarem soluções certas será procedido o sorteio de um premio que constará de um livro da Coleção PARA TODOS.

A correspondencia deve ser dirigida para HELENO (devendo trazer o nome completo, pseudonimo, si usar, e residencia do decifrador) — Secção de Palavras Cruzadas — DIARIO DE PERNAMBUCO — Praça da Independencia, 12 — RECIFE.

SOLUÇÕES

DO PROBLEMA N. 35, DE SANTINHO

HORIZONTAIS

4 — Cia. 6 — Fan. 8 — Poa. 10 — Faisão. 11 — Obelio. 12— Ama. 13 — Xis. 15 — Zoo. 16 Pan. 18 — Fim. 20 — El. 21— H.P. 22 — Fé. 23 — Al. 24 — Aba. 26 — Lio. 29 — Iço. 31— Mor. 33 — Pão. 35 — Itacua. 36 —Elogio. 37 — Ema. 38—Uxi. 40 — Reu.

VERTICAIS

1 — Alimpa. 2 — Xa. 3 — Colomi. 4 — Caa. 5 — Asa. 6 — Fox. 7 — Nos. 8 — Pez. 9— Aio. 14 — Ia. 16 — Pia. 17 — Nha. 18 — Fel. 19 — Mão. 25 — Bicame. 27— Imagem. 28 — Ló. 29 — Itê. 30 — Oca. 31 — Mau. 32 — Rel. 33 — Por. 34— Oiu. 39 — Xo.

Recebi soluções certas dos seguintes colaboradores: Jaguarari, Juca, Eureka, Vezúvio, Tibiriçá, Miguel Saraiva, Figueirôa, Iris, Apho, Marinho Filho, Gomes, Emon, Farrapo, Jesuita, Edipo, Sebastião Pereira Filho, Fernando Antonio Filgueira, Esopo, Icaro, Idêta, Helena, Georgette Mendonça, Aurinha Morais, Ismenia Santos, Stela Reis, Naja, Mac, Benedita Martins Costa, Iva Cavalcanti e Rita Elaile Trigueiro.

Procedido o sorteio, foi contemplada a nosso colaboradora MAC, que poderá procurar o seu premio em nossa redação, do encarregado desta secção, das 17 ás 18 horas, diariamente, excéto aos domingos.

PILHA DE PALAVRAS DE IRIS

DEDICADA A TIBIRIÇA

Dicionario: SIMÕES DA FONSECA.

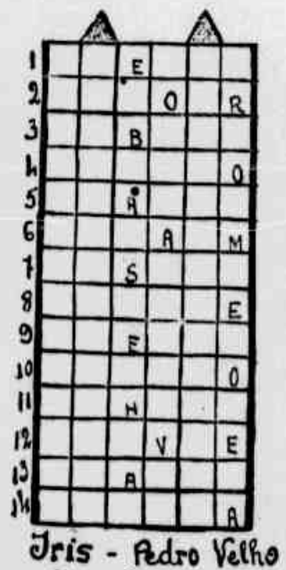

CHAVES

1—Governador Mouro (Inv.). 2 — Especie de sobretudo. 3 — Galgo. 4 — Atormentado. 5 — Rio da Servia (Inv.). 6 — Estanho mui fino da India. 7 — Antigo nome da Alsacia. 8 — Tartaruga terrestre da America. 9 — Cidade do Canadá. 10 — General romano que se fez proclamar imperador na Galia. 11 —Terceiro Califa arabe. 12— Notavel naturalista e viajante francês. 13 — Lisonjeiro. 14— Distinto medico brasileiro.

A solução estará certa quando as duas colunas assinaladas apresentarem um conhecido proverbio.

CORRESPONDENCIA

ZANI — Recebi seu trabalho. Está bem feito. Aguarde a publicação.

HELENO

ILEGÍVEL

VIDA NOS CAMPOS

AS RAÇAS DE SUINOS CRIADAS NO BRASIL

Raças nacionais — O porco canastrão — O canastra — O Tatú, etc.

Prof. Nicolau ATHANASSOF
Catedrático de zootecnia da Escola Superior de Agricultura "Luiz de Queiroz"

Raças nacionais — Antes de examinarmos as raças exóticas que melhor se adatam ao nosso meio, convem dizer algo sobre os suinos nacionais, mencionando apenas os seus principais caracteres e defeitos, suas aptidões e qualidades como produtores de carne, toucinho e banha, principais produtos na exploração desta especie.

Há perto de quatro seculos foram introduzidos no Brasil, pelos primeiros colonizadores, os suinos provenientes da Peninsula Iberica, os quais se filiavam às raças ali existentes até hoje e conhecidas pelos nomes de Bizarra, Beiróa, Gallega do tipo Celtico; Alentejana e Transtagana, do tipo Iberico; Macao (Chinêsa) do tipo Asiatico.

Os suinos nacionais, conhecidos pelos nomes de "Canastrão" "Canastra" e "Tatu'", são sem duvida descendentes das raças acima mencionadas, modificadas um tanto pelas condições do meio ou pelo cruzamento. Assim, os porcos nacionais dos tipos grande, médio e pequeno podem ser classificados respectivamente nos tipos étnicos: Celtico, Iberico e Asiatico. Embora possuindo certas qualidades, os suinos nacionais por enquanto constituem apenas simples tipos ainda heterogeneos que não podem ser comparados às raças aperfeiçoadas, tendo como carateristico principal a "uniformidade do tipo" e a "fixadez dos carateres".

Devem eles, entretanto, merecer a nossa atenção, não somente porque constituem quasi a totalidade da criação de suinos no país e se acham adatados ao nosso meio, mas ainda porque possuem algumas qualidades e podem ser melhorados tornando-os mais precoces, com melhor conformação e peso maior, produzindo assim mais toucinhos, carne e banha, e de melhor qualidade, produtos esses tão procurados no mercado para o consumo local.

O PORCO CANASTRÃO — Assim se denominam os porcos nacionais do tipo maior, que se filiam ao nosso porco Bizarro de Portugal, pertencente ao tipo Cetico (raça comum com orelhas pendentes). Seus caracteres principais são: cabeça grossa, orelhas grandes acabanadas, atingindo a 2/3 do comprimento da cabeça; focinho grosso alongado; perfil concavo. Porte grande e comprimento regular do corpo estreito, parecendo achatado lateralmente; linha dorso-lombar um tanto cor coveada, garupa inclinada, ventre pouco desenvolvido; membros compridos e fortes; cerdas não muito abundantes; pelagem preta, ás vezes com manchas brancas.

As porcas são prolificas e bôas criadeiras, dando em cada ninhada, em média, de 7 a 9 leitões. Os leitões são de desenvolvimento moroso e para isso a alimentção deficiente em parte é responsavel. Adaptam-se bem ao regime extensivo, são rusticos, andejos e tardios, podendo os capadetes entrar na ceva aos 18 mêses de idade e atingir facilmente, quando bem gordos, o peso de 10 a 15 arrobas ou mais. Fornecem muito toucinho e bastante carne muito apreciados no mercado local.

Há vantagem em tentar-se a seleção dos suinos deste tipo, tão bem adaptados ao sistema extensivo de criação, sendo os seus produtos bem apreciados.

As porcas cruzam bem com as raças aperfeiçoadas, dando mestiços mais precoces, de melhor conformação e engorda facil, otimas qualidades e que os criadores de suinos, em geral, sabem dar valor.

Podemos incluir neste tipo ainda o "porco Pereira" que ao que parece, é resultado do cruzamento entre o porco "Canatrão" e o "Canastra".

Os traços caracteristicos deste porco são: a pelagem tordilha ou rosilha. Porte médio, corpo mais roliço, ventre regularmente desenvolvido; pernas mais curtas e corpo mais perto da terra; orelhas médias acabanadas.

São mais precoces e de engorda mais facil: os capadetes deste tipo alcançam facilmente 3-12 arrobas e fornecem na matança mais toucinho e banha e pouca carne. As porcas são prolificas e bôas criadeiras. O principal criador é o sr. cel. Gabriel Jorge Franco em Luis Barreto. Encontra-se regular criação deste tipo de porcos na Fazenda Experimental de Compininha em Padua Sales.

O PORCO "CANASTRA" — Representa os suinos nacionais do tipo médio, talvez os mais espalhados em todo o país e, sem duvida descendentes do porco de "Alentejo" que se filia á raça "Iberica" de Portugal (porcos com orelhas deitadas para frente). Seus caracteres principais são: o corpo de comprimento regular, bem conformado e roliço, com linha dorso-lombar quasi reta; ventre regularmente desenvolvido, membros de comprimento médio, ossatura fina. Pelagem predominante é a preta, mas há malhados e ruivos.

Cerdas finas e pouco abundantes. Cabeça pequena, focinho médio, antes curto; angulo frontodio, antes curto; angulo fronto-nasal pouco acentuado; orelhas de tamanho médio, pontudas, deitadas e dirigidas para a frente.

As porcas são bôas criadeiras e prolificas. Os leitões criam-se facilmente no regime extensivo.

Os capadetes quando bem nutridos entram para a ceva aos 12-18 mêses e quando gordos atingem o peso de 7 a 10 arrobas, fornecendo muito toucinho e banha, e bastante carne de bôa qualidade. Existem boas manadas de porcos deste tipo que podem ser melhorados por seleção. As porcas deste tipo cruzadas com varrões das raças aperfeiçoadas dão mestiços de ótimas qualidades.

Pertence a este tipo o porco "Piau", muito espalhado e conhecido na zona de Franca no Estado de São Paulo, no Triangulo Mineiro até Goiás, donde ele se espalhou. E' um porco de tipo médio que por sua morfologia se parece muito com o porco "Canastra" e tem como caracteristico principal a pelagem que é pintada de preto sobre fundo branco-amarelo.

Existem na opinião de certos autores duas variedades, segundo o tamanho uma maior e outra menor. Não há necessidade de tal distinção pois a variedade do formato menor parece corresponder e confundir-se com o do "Caruncho" de tipo menor. Prova isto ainda uma vez que na formação do porco "Piau" concorrem, sem duvida, as raças "Canastra" e "Caruncho", quando não se admite a hipotese de que o "Piau" é antes nome de pelagem e não de raça.

Mencionarei entre os criadores deste tipo de porcos, no Estado de São Paulo, os seguintes srs.: Antonio Fajardo Junqueira, Indayá; dr. Azarias Martins Ferreira, Restinga; Alberto Whately, Restinga; a Fazenda Experimental "Campininha", Padua Salles, etc.

O PORCO "TATU'" — Assim é denominado, entre nós, o porco do tipo menor, que pela sua morfologia se parece muito com o porco "Macáu" ou "China", da raça Asiatica, com orelhas em pé. Seus caracteres principais são os seguintes: porte pequeno, cabeça larga, fronte abaulada, focinho curto e reto, orelhas pequenas em pé. Cerdas finas e raras, quando não ausentes. Cor geralmente preta. Pernas finas e curtas, ventre desenvolvido e quasi arrastando no chão. E' o tipo de porcos que dá capadetes de 3-4 arrobas. São porcos excessivamente mansos, caseiros, engordam facilmente e fornecem relativamente mais toucinho e banha e pouca carne. A criação mais importante de porcos "Tatu'" seleccionados encontramos na Fazenda Santo Olegario, em Laranjal.

Neste grupo podemos incluir tambem o porco "Carunchinho" de porte pequeno com orelhas pequenas em pé, pelagem igual à do porco "Piau" (pintado). O criador deste tipo de porquinhos é o sr. Aurino Vilela, de São José do Rio Pardo.

Existem, alem dos tipos mencionados, ainda os porcos conhecidos pelos nomes de "Nilo-Canastra" ou "Tatu'-Canastra" que não são mais que um tipo intermediario, resultado provavelmente do cruzamento entre o "Canastra" e o "Tatu'". São porcos de porte pequeno, com pelagem preta ou pelados, orelhas pequenas e deitadas para frente; ossatura fina, de engorda facil; os capacetes gordos alcançam facilmente 5-6 arrobas; fornecem relativamente mais toucinho e banha e fica carne.

O CAJUEIRO E SUA PRECIOSIDADE

O Conselho Florestal Federal numa das suas ultimas reuniões tomou conhecimento, por intermedio do seu presidente — José Mariano Filho — da denuncia apresentada contra a devastação implacavel dos cajueiros, levada a efeito nas regiões do norte e nordeste do país, principalmente no Estado do Sergipe, onde a lenha dessas arvores, pelo fato de custar mais barato de ... 4$000 a 5$0000 por tonelada, é consumida em larga escala, pelas fabricas e usinas locais, como combustivel.

Justificando as medidas que deverão ser postas em pratica para coibir tal abuso, o sr. José Mariano Filho fez um ligeiro estudo sobre a importancia do cajueiro como árvore de indiscutivel valor econômico e florestal, desde que cresce naturalmente, á margem de qualquer cuidado, nas regiões aduztas do Brasil, onde chega a ser lamentavel a carência de árvores de grande porte.

Acentua que o cajueiro, alem disso, é uma fonte riquissima de matérias primas de grande aceitação em varios ramos da industria nacional e estrangeira. Citou por exemplo a "castanha do caju", cujas amendoas têm enorme aplicação nos Estados, que importam, anualmente, cerca de 12 milhões de quilos de "cashew-nuts", das Indias Holandesas, no valor de 4 milhões de dolares. Alem da amendoa, a castanha do caju' dá, ainda, um sub-produto, o "card-oil", largamente empregado na fabricação de impermeabilizantes, de inseticidas, substancias isolantes, vernizes especiais, material plastico, composto de borracha, etc.

A amendoa e o oleo da castanha do caju' são, portanto, dois artigos de exportação com um imenso mercado ás ordens e incentivar o aproveitamento dessas riquezas é realizar uma obra facil, diante dos milhões de cajueiros nativos espalhados pelo nosso território e, tambem, diante das condições de solo e clima que nos favorecem extraordinariamente a cultura sistemática dessa anarcardeácea por todos os titulos preciosissima.

O valor da palmeira Buriti

O nome **Buriti** é comum a varias especies de palmeiras, sobresaindo dentre todas a Mauritia vinifera M., Mauritia armata M. e Mauritia flexuosa, L.

As ocorrencias da Mauritia vinifera se verificam desde o Pará até S. Paulo, Minas Gerais e Goiaz; da Mauritia armata do Pará até a Baia, Minas Gerais e Mato Grosso e da Mauritia flexuosa, em toda a Guiana e na Amazonia.

De um modo geral a Mauritia vinifera é o Buriti do meio norte e do sul.

Majestosa palmeira, sob todos os aspectos, o **Buriti** é uma das riquezas extrativas do país em letargia. Tudo nesta planta é util e utilizado. Pio Corrêa diz a respeito: "O espique escavado, desdobrado ou lascado, dá respectivamente canôas, pranchões e ripas; dele extrai-se por processo identico ao usado pelos mexicanos na fabricação do pulque um suco potavel, doce, vinoso e fermentescivel; da medula obtem-se uma fecula amilacea, comestivel, identica ao **Sagu'** e que os aborigenes denominam **ipurana**.

As folhas servem para cobertura de ranchos e fornecem fibras largamente empregadas na confecção de esteiras, cordoalha, rêdes, chapéus e varias outras obras trançadas, assim como, quando extraidas novas, para osgas de tabaco; e as diversas partes do peciolo têm multiplas aplicações na economia domestica.

Segundo experiencias ultimamente realizadas, o peciolo serve para a fabricação de excelente celotex, material hoje indispensavel nas obras de elmento armado e de que fazemos grandes importações.

A importancia maxima deste vegetal está, entretanto, no fruto, que é uma drupa estrabiliforme, contendo uma polpa vermelho-amarelada, no Mauritia flexuosa.

O Ministerio da Agricultura informa que, alem do oleo comestivel da polpa do **Buriti**, do qual se pode extrair cerca de oito por cento, se obtem da amendoa, que é espessa e durissima, identica ao marfim vegetal, por meio de dissolventes, cerca de 5 % de oleo.

O oleo da polpa de Mauritia vinifera é da côr vermelho-sanguineo e do Mauritia flexuosa de côr amarelada.

Da amendoa se fazem botões e outros artigos semelhantes e a polpa presta-se para a fabricação de doce. Fermentada, dá o conhecido vinho do buriti. Amolecida com agua quente constitue excelente alimento, muito usado com farinha nas zonas sertanejas em epocas de escassez.

O **Buriti** vegeta isolada ou associadamente em pequenos grupos, nas terras humidas e pantanosas, nas margens dos rios que se desbordam nas enchentes. Daí tambem receber o nome de palmeira de brejo.

A sua presença no alto das serras indica, com absoluta segurança, a existencia de fontes d'agua. Não vegeta nas zonas secas nem tão pouco nas florestas densas. E' planta que gosta de luz e de sol.

Na Amazonia, os aborigenes têm no **Buriti** uma das mais importantes palmeiras e dela tiram o maior proveito. "Ainda hoje as tribus dispersas saudam alegremente a aparição dos frutos maduros, realizando nessa epoca, sempre anciosamente esperada, as suas melhores festas e celebrando simultaneamente os casamentos ajustados".

Do exposto se observa o valor desta palmeira cuja exploração racional não tem sido feita até hoje por motivos oriundos da falta de capitais e de mercados; da dificuldade de transporte e da escassez demografica onde os buritizais se estendem, como geral no interior em zonas pouco habitadas e de dificil exploração.

Não obstante, as ocorrencias desta palmeira alcançam desde o Amazonas até Minas Gerais e frequentemente em densos massiços, como acontece no Estado do Piauí.

E' INDISPENSAVEL A MINERALIZAÇÃO DA RAÇÃO DOS SUINOS

Bem avisados andarão os criadores de suinos que tenham sempre o cuidado de não esquecer da necessidade de minerais para os seus animais. Para mineralizá-los ou remineralizá-los quando haja carência, aconselhamos o procedimento e a formula que se segue, dosada de acôrdo com experimentação praticas e de aprovação técnico-cientifica. Ponham á disposição dos suinos, em compartimento separado do autoalimentador, ou misturada á ração, na proporção de vinte por cento, esta mistura:

Sal comum	40 partes
Farinha de osso bem moida	25 "
Cinza de lenha	12 —
Flor de enxofre	10 "
Sulfato de sódio	5 "
Iodoreto de potassio	0,3 "

Observem bem as proporções e não excedam na proporção do iodureto de potassio. Conservem a mistura em local sêco, em vidro ou vasilha ou caixa de madeira, evitando os recipientes de ferro ou folha de flandres quando tenha que guardar a mistura por longo tempo. Os resultados desta mistura apresentarão compensações de apreciavel valor.

Porque devemos fazer uma ordenha completa

A ordenha pode ser manual e mecânica — A ordenha incompleta causa graves infecções — O número de ordenhas — Composição do leite — As experiências de Wolff

Os continuos ensinamentos feitos pelos auxiliares do dr. Plinio Pompeu Piza na fiscalização dos estabulos das granjas leiteiras em redor da Capital tem dado bons resultados, como tivemos ensejo de notar em uma visita feita durante a fiscalização do atual chefe dr. Amancio Esquibel.

A ordenha é a operação pela qual se extrae artificialmente o leite de certos animais, quer para ser aproveitado, in natura, como alimento, quer como materia prima para diferentes industrias.

Os principais animais produtores de leite aproveitavel para os referidos fins, são: a vaca, a cabra, a ovelha, a egua, a jumenta, a camela, a lhama e a rena. Na Espanha tem principalmente importancia o gado bovino e caprino como produtores de leite, vindo em segundo lugar o ovino e o equino, cujo leite é geralmente aproveitado na fabricação de certos produtos industriais e como alimento para as pessoas enfermas.

Em virtude da quantidade e da generalização de consumo do respectivo produto, a ordenha do gado bovino é a que mais interessa, comquanto os principios de higiene e as condições técnicas para um rendimento satisfatorio sejam os mesmos em relação às diversas especies de animais, nas mesmas condições de regime, isto é, quando os animais são estabulados, vivem em liberdade, ou são ainda aproveitados para serviços leves.

A ordenha, que pode ser manual ou mecânica, exerce uma grande influência sôbre a produtividade de cada animal, devendo ser, consequentemente, praticada de acôrdo com as seguintes instruções:

1.º) A ordenha deve ser completa. Com efeito, a pratica tem demonstrado que as últimas porções do leite ordenhado são mais ricas em materia graxa, sem diminuição da caseina. A ordenha completa mantém as aptidões dos animais, ao passo que a ordenha incompleta costuma ser a causa de infecções muito graves, sendo, por outro lado, anti-econômica, em virtude da diminuição maior ou menor que sofre a produção de cada animal. A ordenha, uma vez começada, não deve ser interrompida; deve ser feita de um modo ritmico, porém, de quando em vez alternado com sacudidelas, á feição do que faz o bezerro, que, no caso, é um professor excelente. Êle quebra a monotonia de sua poja com focinhadas violentas contra o ubre da vaca, o que é de grande poder excitante. Não é indiferente o modo de ordenhar. Os resultados divergem segundo a ordenha é feita nas tetas laterais ou diagonais; o 2.º caso dá melhor resultado.

2.º) O numero de ordenhas e seus intervalos.

Geralmente a ordenha é praticada duas vezes ao dia, pela manhã e à tarde, sendo a pratica mais aconselhavel na generosidade dos casos. Um número maior de ordenhas, 3 ou 4 por dia, é geralmente considerado como anti-econômico, quer quanto à mão de obra, quer quanto ao carreto e outros trabalhos correlatos. Esses argumentos são, entretanto, improcedentes, conforme Wolff deixa demonstrado com os seguintes resultados de suas experiências: Ordenhou uma vaca três vezes ao dia num periodo de 11 dias. A produção total foi de 161 litros de leite. A mesma vaca ordenhada em outro periodo igual, porém, só duas vezes ao dia, produziu 139 litros. Ainda a mesma vaca ordenhada em outro periodo igual, porém, uma só vez, produziu 22 litros. A analise que o mesmo autor fez de leite dessa vaca, correspondente aos dois primeiros periodos, revelou o seguinte resultado, que ainda é um forte argumento em favor de um número maior de ordenhas diario:

	Composição do leite de 3 ordenhas	Composição do leite de 2 ordenhas
Caseina	87,6%	87,9%
Gordura	4,1%	3,5%
Agua	4,5%	4,4%
Substancias minerais	3,8%	4,2%
Totais	100,0%	100,0%

Quanto ao repouso, que é um dos argumentos apresentados contra a poliordenha, a pratica demonstra, igualmente, que 10 ou 12 horas de descanso bastam ao animal para que se refaçam as suas energias. E', pois, sob o ponto de vista qualitativo e quantitativo, recomendavel a ordenha multipla, sendo que a ordenha única, conforme Wolff demonstra, concorre paar a diminuição e depreciação simultanea do leite. Sendo, aparentemente, a mais econômica, é simplesmente desastrosa sob o mesmo ponto de vista.

As ordenhas devem ser regularmente espaçadas.

Quanto maior for o intervalo, mais é a produção de riqueza, porém, sensivelmente inferior à do leite produzido no menor intervalo.

3.º) As vacas devem ser tratadas com carinho durante a ordenha, para ser evitada a retenção do leite, de origem nervosa. E' de grande vantagem que durante o periodo de lactação cada vaca seja tratada por um mesmo ordenhador.

3.º) As ordenhas devem ser praticadas com meticulosa observancia de assepsia, em beneficio do leite, de seus consumidores e do proprio animal. O ordenhador deve lavar cuidadosamente as mãos e os antebraços antes de começar a ordenha. O ubere e as tetas das vacas devem ser lavados e enxutos com uma toalha macia. A agua para esse fim, muito limpa, pode ser adicionado um antisetico suave, como o acido borico ou outro qualquer. A cauda do animal deve ser presa do melhor modo possivel, para que, em seu frequente manejo, não contamine o leite de sujidades prejudiciais. Os primeiros jatos de leite não devem ser aproveitados, pois contêm maior número de germes que o volume restante do leite.

LACTICINISTAS!
usem as legitimas
DESNATADEIRAS E BATEDEIRAS
ALFA-LAVAL
suecas, de fama mundial!
São as melhores entre as melhores e têm a garantia do fabricante
Distribuidores:
CASA AGRO PECUARIA — Recife — Rua da Praia, 183
(Orçamentos para montagem de fabrica de manteiga, serão remettidos á quem solicitar)

Fantasia de Walt Disney

(Conclusão da 1.ª página)

estro a cabeça de um lado para o outro, sondando as trevas, estende os braços e começa a arrancar da sombra misteriosa, num verdadeiro encantamento, a "tocata e fuga em dó menor". Devia ter ido assim até o final apoteótico, toda a execução da obra de Bach, cuja fama enorme, universal, se deve realmente á magnifica orquestração de Stokowsky. Seria bem melhor que a deploravel experiencia de representação da musica em cores, com aquelas pontas de arcos de violinos a espetarem as nuvens aqui e acolá, cavaletes de violoncelos e cordas de rabecões a atravessarem a cena como postes telegraficos arrastados pelo vento em noite tormentosa. Quando se desfaz na tela a figura de Stokowsky e começa a tal experiencia, o melhor é fechar os olhos e ficar todo ouvidos para a musica maravilhosa.

A suite Quebra-nozes — Mais uma versão do bailado de Tschaikowsky, resumida mas certamente a melhor de todas pela colaboração do genio de Walt Disney. Poz-se de lado o conto de fadas de Hoffmann, o sonho de Clara, criando-se bailados de sifides, de peixinhos, de flores, de uma beleza encantadora, inteiramente imprevisivel, indiscritivel, perfeitamente adaptados a musica, nos seus ritmos, nas suas melodias, nos seus timbres. Não se sabe o que mais admirar, se a perfeição técnica, se a imaginação a um admiravel senso musical.

O Aprendiz do Mágico — Dizem que Paul Dukas se inspirou na balada de Goethe, mas não faltará agora quem afirme que a criação de Walt Disney já devera existir em potencial, nas particulas do Eter, certamente as geradoras do Aprendiz do Mágico no espirito do maestro francês. A musica de Dukas foi feita realmente para essa nova historia do camondongo Mickey, ainda que precedesse o advento do admiravel trabalho de Disney. São duas obras hoje unidas indissoluvelmente pois que não mais poderemos ouvir ou rememorar os ritmos sacasticos de Dukas sem evocar ao mesmo tempo, as desventuras do Mickey no seu aprendizado de mágico.

Rio da Primavera — A não ser nos bailados, como Petrouchka e o Pássaro de Fogo, Igor Stravinsky deu-me sempre a impressão de exquisitice, decorrente do estilo nitidamente descritivo quando se ignora o que descreve. Compassos bonitos dissonancias feias, desenvolvimentos surpreendentes, tudo mais ou menos incompreensivel.

O lapis mágico de Walt Disney deu sentido e razão de ser ao Rito da Primavera, fazendo ver, ouvir, sentir, enfim, a historia da criação, fantastica, num grandioso desenvolvimento coreografico. Valorizaram-se assim todos os compassos de Stravinsky, admiraveis no seu impressionismo, a posteriore, sem uma dissonancia desnecessaria, sem um contraste excessivo.

Sinfonia Pastoral — Aqueles delicioso bocados da vida do Olimpo, cheios de malicia, salpicados de irreverencias, fazendo sorrir a todo o instante e muitas vezes rir gostosamente, são sem a menor duvida aberrantes da obra de Beethoven, no seu bucolismo humano, idealmente humano, si me permitem a expressão. Nesse ensaio se demostra em como, na associação do desenho animado á musica, não basta obedecer-se aos ritmos, aos desenvolvimentos melódicos, mas ter-se-á de respeitar o sentido, profundo, quando existir realmente, da obra a que se quer adaptar outra.

Dansa das Horas — E' uma "charge" tremenda nos bailados classicos das velhas óperas italianas. Cairam já em desuso, resurgindo apenas uma ou outra vez com as ruinas do passado. Não mereciam, por isso mesmo, a maldade do lapis de Walt Disney.

Dir-se-á que a musica de Moussorgsky, descritiva, permitiria um desenho menos confuso, mais ordenado. A sinfonia emocional, porém, é perfeita, fundindo-se admiravelmente a musica e o desenho.

Ao badalar dos sinos, tocando matinas, numa igreja próxima, disfaz-se o "Sabbat" do Monte Calvo, exprimindo Disney o suavissimo Andante final da obra de Moussorgsky por uma precisão religiosa, desfilando pela floresta, ao amanhecer. O que não se explica, porém é que se resumisse esse andante para acrescelo com a Ave Maria de Schubert e o desagradavel choque da mudança completa de estilo e mesmo de linguagem. E' como si se completasse uma poesia russa com 2 ou 3 estrofes em alemão. Para prolongar-se o efeito cênico, o que me parece realmente desnecessario, poder-se-ia apelar para o proprio Moussorgsky, com o intermezzo do 4º ato de Kowantschina, por exemplo, no mesmo estilo do andante da Noite de Monte Calvo e que soaria bem melhor no caso, que os admiraveis compassos de Schubert.

Talvez nos quizesse dar Stokovsky a oportunidade de ouvir outra versão, uma das melhores que tenho ouvido, da famosa Ave Maria, possivelmente composta para o ensaio de Walt Disney.

• • •

Excluindo-se a Tocata de Bach, que o mesmo Walt Disney confessa ter sido uma simples experiencia, á margem portanto de Fantasia, pode-se dizer que foram magnificos, verdadeiramente bem sucedidos, todos os demais ensaios, com excepção apenas da Pastoral de Beethoven. A razão deste insucesso e daqueles esplendidos resultados ressalta da análise das obras musicais escolhidas de um lado, e dos caracteristicos do genio artistico de Walt Disney, de outro.

No programa de Fantasia se incluem dois bailados, um moderno, pantomimico, a Suite Quebra-nozes, e outro classico, sem programa, apenas dansante, o bailado das Horas, da Gioconda. Para este, desenhou Walt Disney dansas caricaturais, sacásticas, mordazes, pondo em ridiculo o genero e a obra, bem sucedido o genero e a obra, bem dido nesse objetivo; para aquele criou cousa nova, diferente do conto de Hoffmann, mas perfeitamente inspirado na musica de Tschaikowsky. Nos dois casos se demonstra como o desenho animado, pelos seus metodos e efeitos, se assemelha á dansa e á pantomina.

A par desses dois bailados encontramos em Fantasia 3 poemas sinfonimos — Rito da Primavera, Aprendiz do Mágico e Noite no Monte Calvo — todos três compostos em estipo nitidamente descritiva do desenho animado.

A Sinfonia de Beethoven ficou assim isolada no programa, não sendo bailado e tampouco vasada em estilo descritivo, a não ser um ou noutro ponto da partitura. Concluir-se-á daí que somente ás musicas naquele estilo podem adaptar-se desenhos animados? Certamente não. Dos esplendidos ensaios de Walt Disney conclue-se pelos recursos extraordinarios da arte nova deste século, capaz, como á dansa, de associar-se a qualquer especie de musica. Antes de conhecer Isadora Duncan, nunca imaginei dansavel qualquer musica e devo a essa inesquecivel artista uma das minhas maiores emoções de arte, vendo-a dansar o Noturno n. 9 de Chopin. Isadora conseguia harmonizar á musica, na forma e no sentido profundo maravilhosamente, o gesto, a atitude, a mimica. Walt Disney demonstrou que resultados ainda melhores, mais seguros, se podem obter com o desenho animado.

Na associação musica-desenho-animado, entretanto, não basta considerar-se o genero da musica senão tambem o do desenho e, desde que este é que se adpta á musica, como nos ensaios de Fantazia, as caracteristicas e tendencias peculiares ao desenhista.

Não conheço as origens e antecedentes artisticos de Walt Disney, mas é evidente que o seu desenho-animado tem uma feição nitidamente caricaturista. Disney é um criador de bonecos, um animador de bonecos, que vivem nas suas peliculas, com vida propria, que não é de sêres humanos nem de animais, com personalidades bem marcada de bonecos "disneanos". Mickey não é realmente um camondongo, tampouco Donald um pato. São personagens de Walt Disney, vivendo a vida que lhes dá o seu lapis mágico.

Define-se ainda o caricaturismo de Disney não só na despreocupação de realismo no traço como, sobretudo, no intelectualismo da obra, impregnada de filosofia de comicidade, de ironia, de sarcasmo, de simbolismo, intelectual do começo ao fim. Valendo-se dos recursos extraordinarios e inteiramente novos do desenho animado, retomou Disney os velhos temas da chamada caricatura transformista Darwiniana, humanizando os animais, as plantas e as cousas, á maneira dos Oberlaender, dos Granville, dos Caran d'Ache. Apenas, talvez por imperativos de técnica da nova arte — o desenho em filme — teve Disney de abandonar o realismo do traço, simplicidado nos bonecos, tanto de gente como de animais.

Compreende-se assim tenha sido Walt Disney maravilhoso no sarcasmo e na ironia do Aprendiz do Mágico, na fantazia grandiloqua do Rito da Primavera, no simbolismo da Noite no Monte Calvo. A nenhum desses generos se prestaria a Pastoral de Beethoven. Apelou Disney para a criação de bonecos olimpicos: debalde, porém, pois que haviam de revelar, aqui e acolá, a ironia de sua essencia, aberrante da obra de Beethoven.

Mas não será possivel desenhar Beethoven? Acredito que sim, por outro Walt Disney, que não seja caricaturista e tenha do autor de Fantazia a técnica e o idealismo revelados nalguns trechos da suite Quebra-nozes.

O atual Walt Disney, esse que conhecemos, seria capaz de nos desenhar um estupendo Till-Eulenspiegels, de Richard Strauss, mas teria de fracassar no Heldenleben. O artista capaz de desenhar esse poema ou a Morte e Transfiguração dificilmente nos daria um aceitavel Till-Eulenspiegels.

Pareceme explicado o insucesso da Pastoral de Beethoven. Numa serie de ensaios em arte nova, novissima, já é de espantar que apenas um deles não obtenha o aplauso unanime e não seja colocado "hors concours", com as honras de obra prima.

O homem de brio é...

(Conclusão da 2.ª página)

em Campina Grande pelos "carócas". Fica-se admirando longamente o carinho que o paraibano põe na confecção do seu armamento bélico de defesa pessoal. Mais parece obra de chinês pelo extraordinario requinte de confecção. São armas que andam na cava do colete de muita gente boa. Eu, pelo menos, conservo o velho habito de presentear amigos com lindos punhais por mim escolhidos pessoalmente, fazendo-os figurar mesmo em cheirosas bolsas de muita dama da alta sociedade brasileira. Ainda agora estou me recordando de um presente que fiz a Assis Chateaubriand há anos passados: um punhal de cabo de ouro que ele conserva orgulhosamente como simbolo de seu povo. Assis nasceu na terra de Epitacio Pessoa. Umbuzeiro serviu de berço a dois de seus filhos eminentes, um como estadista de porte internacional, outro como homem de imprensa excepcionalmente dotado, — e que tem coragem tambem, é um cangaceiro em repouso. Os jornais falaram um dia destes que ele fora desconsiderado por alguem que lhe mereceu então imediata resposta á bala. Logo que soube do fato lhe passei este telegrama: "Acabo chegar fazendo tomando conhecimento agressão foi vitima, venho abraçar querido amigo pelo gesto viril repelindo agressor como impunham nossas brilhantes tradições de cagaceirismo". Agiu paraibanamente na defesa pessoal de sua honra, como é de nossa praxe, através de séculos de lutas e competições que exigem respeito mutuo para evitar sangue no meio da rua.

Fazendo uma distinção entre cangaceiro e bandido, claro que se trata de uma tese nova e que desperta curiosidade, reclamando extensão de estudo nos comentarios, nos exemplos e segurança de cultura. Neste pequeno trabalho, apenas quero esboçar um ponto de vista que depois poderá ser melhor desenvolvido por outros espiritos mais atilados e possuidores de argumentos abundantes. A distinção está feita entre as duas expressões. Os motivos que cercam a existencia do cangaceiro e do bandido revelam cores inteiramente diversas. Motivos com sentido definido, mostrando que não é sem razão a sobrevivencia de tipos gerados num meio social onde a falta de justiça era condição primaria, agindo o chefe politico como bem queria e entendia. Situação que vinha dos tempos coloniais, quando o paulista empreendeu a corrida pelos sertões, conquistando-os e submetendo-os com uma violencia cruel. O indigena muito sofreu com a caça que lhe fizera o estrangeiro ou mameluco do sul. Daí começara a reação do nordestino, liquidando os caros por si mesmo, isto é, agindo sem precisar da ajuda da justiça que nessa epoca não dispunha de organização nenhuma. Depois veio o Brasil com outros regimes politicos, que foram modificando profundamente as condições sociais do sertanejo. Ainda assim, os vicios continuaram, embora um tanto atenuados em confronto com os tempos primitivos da era bandeirante — que teria dado as primeiras tintas de origem do cangaço que posteriormente tomou carater definitivo.

Portanto, não foram só as influencias da colonização e conquista da gleba, revoluções populares, sofrimentos da escravidão, regime patriarcal de familia, juri, divisão de terras, ausencia de instrução e educação, politicagem, mas tambem a falta de justiça que dera ensejo a se criar o cangaceiro. E como ele a confusão com o bandido. Nos arraiais politicos até o cangaceirismo andou deturpado porque ele não se alia com essa decadente senhora. Tem uma significação toda pessoal. O politico que lançava mão de resções armadas contra o poder publico não estava agindo cangaceiramente no legitimo sentido; estava reunido a elementos afeitos ao banditismo que é saque, roubo, assassinio frio e sem motivo, desrespeito á mulher, enfim, individuos conhecidos pelos seus precedentes infames. E o Nordeste sempre animou um grupo de pessoas que não queriam outro meio de vida senão o de matar e deshonrar para fins de proveito material. O panorama social hodierno está muito mudado. Os bandidos se não desapareceram estão por ora sem função. Acham-se aposentados. O cangaceiro, porém, subsiste e subsistirá enquanto houver sentimento de brio, defesa contra a afronta e mão na cara, necessidade de ação de homem contra homem, ação direta e que não admite interferencias apaziguadoras, porque as contendas só podem terminar com um desfecho taco e taco.

Naturêsa e limites do poder

(Conclusão da 2.ª página)

Bertrand Russell e seus fervorosos adeptos, não foi benefico para a humanidade a generalização daquele estado de espirito que tornou possivel a criação da máquina. Acredito que o inicio da nossa irremediavel decadencia, cujos efeitos apenas se concretizaram na primeira guerra mundial, data precisamente da época em que a mentalidade, que preparou as condições indispensaveis para a realização da máquina e do invento mecanico, deixou de ser a caracteristica de um pequeno grupo privilegiado, para se tornar um bem coletivo de uma atitude peculiar às proprias massas.

No momento em que a moral e a estetica, a politica e a economia passaram a sofrer a influencia desse espirito, desse feito mental engendrado pela máquina, o mundo caminhou seguramente para a sua ruina. A técnica criou, dessa maneira, uma realidade artificial, um dominio intermediario que não é nem natureza, nem espirito, mas onde o engenho mecanico forja instrumentos, aparelhos e utensilios inteiramente adaptados a um periodo historico em que os condutores dos povos só se preocupam em dilatar o seu poder. E' muito dificil convencer os homens de que o mundo da técnica resulta de circunstancias artificiais que exigem uma adaptação demorada e uma continua vigilancia sobre nós mesmos, afim de que a máquina inorganica não invada o dominio do espirito, não aniquile as preciosas reservas ciosamente guardadas pela cultura, pela sabedoria e pela alma.

Essa técnica, que se tornou cada vez mais impessoal e objetiva, suscitou a falsa impressão de que a melhoria das condições economicas, o incremento das descobertas e das invenções cientificas dotavam o homem de um poder capaz de proporcionar a paz interior e a felicidade completa. A continua transformação dos produtos e dos engenhos aptos a engendrá-los cada vez mais perfeitos, fez com que o homem julgasse o progresso indissoluvelmente ligado a essas transformações sucessivas da máquina. Foi necessario que a ameaça de uma destruição total o obrigasse a admitir que o poder conferido pela ciencia nada mais é do que um meio para alcançar os objetivos mais elevados da existencia.

Oforeno
Assegura a saude feminina e evita a velhice precoce
O REGULADOR IDEAL DA MULHER

Nautico e Flamengo, hoje, nos Aflitos

DISPOSTO O ALVI-RUBRO A SUA REHABILITAÇÃO NO SEGUNDO TURNO — PRELIMINAR ENTRE OS AMADORES DO GREAT WESTERN E DO NAUTICO

No estario dos alvi-rubros, nos Aflitos, jogam, hoje, uma das partidas do segundo turno do campeonato de futebol da cidade, a cargo da **F. P. D.**, os filiados **Nautico e Flamengo.**

Os preliantes são portadores de cartazes expressivos, notadamente o primeiro.

A partida da tarde, embora não o pareça, é das mais atraentes. Não esqueçamos que o **Nautico** até agora não conseguiu, neste turno, em curso, uma vitoria siquer. Está, pois, vivamente interessado em vencer o seu rival, livrando-se assim do zero ponto do cartaz.

A composição do seu **team** não é ainda bem sabida. Presume-se que Cabelli escalará Orlando para comandar o ataque. No centro da linha media, figurará Periquito que passou a semana em exercicios fisicos.

E' possivel que Wilson ainda não jogue hoje.

O **Flamengo** não tem sido feliz neste campeonato. No turno em disputa, não logrou uma vitoria. Contudo, há um trabalho intenso no sentido de ampará-lo. E' possivel que os patativas façam uma exhibição de classe.

A partida merece ser vista. E' necessario que os nossos esportistas concorram para a defesa do futebol pernambucano.

—

A preliminar será jogada pelos **teams de amadores do Great Western e do Tramways.**

DEPARTAMENTO MEDICO DA F.P.D.

Para os jogos oficiais de hoje o diretor deste departamento escalou os seguintes medicos:

GREAT WESTERN x TRAMWAYS (amadores) — dr. Gilberto Rosas.

NAUTICO x AMERICA (juvenil) — dr. João Maranhão.

ESPORTE x SANTA CRUZ (juvenil) — dr. Fernando Vanderlei.

NAUTICO x FLAMENGO — (mixto) — dr. Edesio Pais Barreto.

— Para o encontro de hoje com o **Clube Nautico Capibaribe,** no estadio deste, na Av. Rosa e Silva, foram escalados os jogadores abaixo, os quais deverão estar na séde ás 14 horas:

Ilo — Deusdedit — Galego — Arnaldo — Djalma — Mario — Newton — Biruta — Valdéck — Pilson — Ozéas — Orlando — Diorne e Edgar.

No Prado da Madalena

Como ficou organizado o programa para hoje, nas corridas do hipodromo do Lucas

O prado da Madalena vai acolher, hoje, uma grande assistencia. Trata-se de reunião turfistica marcada para a tarde, com um programa de 6 pareos equilibrados, com bons parelheiros e pesos certos.

O prado tornou-se o centro de reunião dos nossos esportistas.

As vitorias do **Joquei Clube** são visiveis. Ano e mais ano, as rendas do prado não chegavam a abrir a soma de quinze contos de réis. Agora, esses rendimentos estão passando da casa dos cincoenta contos de réis.

Essa soma mostra o interesse e a colaboração do publico na obra que vem sendo realizada pela atual diretoria do **Joquei.**

—

O programa de hoje consta de seis pareos. Todos despertam interesse. E' o seguinte:

1.º PAREO — 900 metros — (13.30 horas) — Premio — EXPERIENCIA — Premios . . . . 1:000$000 e 100$000.

	ks.
1—Palospavos	52
2—Carau'	52
3—Debutante	52
4—Alunado	52

2.º PAREO —1.600 metros — (14.10 horas) — Premio MIPIBU' — Premios: 1:000$000 e . . . 100$000.

	ks.
1—Hiena	54
2—Aripunan	48
3—A Suma	48
4—Reporter	54
5—Comissario	50
6—Condessita	48

3.º PAREO — 1.600 metros — (14.50 horas) — Premio — CONDESSITA — Premios: 1:000$000 e 100$000.

	ks.
1—California	54
2—Iporanga	52
3—Janota	52
4—Pororoca	46

4.º PAREO — 1.200 metros — (15.30 horas) — Premio COMBINAÇÃO — Premios: 1:000$000 e 100$000 (Betting).

	ks.
1—Arpego	52
2—Condado	54
3—Curió	50
4—Xilena	48
5—Lagarta	50

5.º PAREO — 1.600 metros — (16.10 horas) — Premio: — AUGUSTO SILVA RODRIGUES — Premios: 1:000$000 e 100$000 — (Betting).

	ks.
1—Cajabussu'	52
2—Marurá	54
3—Nacar	53
4—Zara	50
5—Mipiou'	48

6.º PAREO — 1.700 metros — (16.50 horas) — Premio CONDOR — Premios: 1:000$000 e 100$000 (Betting).

	ks.
1—Caiongo	54
2—Nevada	50
3—Reporter	48
4—Linda de Sorte	48
5—Iara	48

A FORÇA DA INGLATERRA

Sabe-se que um dos elementos da derrota britânica seria a guerra de nervos. Consiste em lançar o pânico, em fatigar o inimigo com informações terroristas, em trazê-lo constantemente sob ameaça de acontecimentos terriveis. Mas êsses métodos não deram resultado com os ingleses. Por que? Simplesmente porque é sabido que os ingleses são um povo frio, de nervos educados, que não se deixam impressionar facilmente. E' pelos nervos que os grandes inimigos do homem, que são as molestias, penetram no organismo. Quando eles se acham abalados, as fôrças vitais diminuem e as defesas orgânicas se reduzem. A derrota britânica não é possivel porque o inglês tem os nervos equilibrados. Assim é também na vida. Tendo-se o sistema nervoso bem regulado, evitam-se numerosos males, conserva-se a saude e garante-se o êxito. A ciência moderna tem o meio seguro de obter essa serenidade nervosa que é a garantia da Inglaterra. O Benal, fórmula do grande neurologista prof. Austregesilo, assegura o dominio do sistema nervoso, garante o sono regular, produz portanto, saude e bem estar, e, dessa forma aumenta as defesas permanentes do organismo.

PREPARO DO SELECIONADO PAULISTA

S. PAULO, 20 (A. M.) — Continuando a série de treinos a que vem sendo submetido, o selecionado paulista realizará mais um ensaio na proxima terça-feira, em preparo para o campeonato brasileiro de futebol.

NILO PEÇANHA x JETE CLUBE

Para um rigoroso treino, amanhã, no campo do **Jet,** pelas 8 1|2 horas, com o **Gremio Nilo Peçanha,** a direção do **Jet** está encarecendo o comparecimento de todos os associados.

ESCOLA POLITECNICA

Os alunos da **Escola Politecnica de Pernambuco** têm estado, estes ultimos dias, muito animados nos seus treinos de **volei**bol.

Sexta-feira, á noite, realizaram um animado treino.

A quadra de "bola no ar" da **Escola Politecnica** está construida no proprio parque de sua séde.

CLUBE CICLISTA DO RECIFE

O Clube Ciclista do Recife realizará no dia 5 de outubro proximo, no Hôrto de Gurjau', um **pic-nic** com o concurso dos seus socios e familias.

A lista de inscrição que se encontra na secretaria do **clube** a disposição dos interessados, já se apresenta com um grande numero de inscritos.

CRUZ AZUL ESPORTE CLUBE

Para o jogo **oficial** de hoje, com o **Tacaruna,** o diretor dos esportes está convidando os amadores abaixo escalados, que se alinharão na seguinte forma:

1.º QUADRO: Heitor — Pequeno — Eletrico — Biu — Berto — Nazario — Ismael — Espera — Neco — Coroado — Alonso.

2.º QUADRO: Sardinha — Popó — Daniel — Oscar I — Cicero — Cangulo — Pão — Claudecino — Nino — Padre e Ivo.

Reservas: João — Djalma — Meu tio — Edgar e Bambu'.

RODOVIARIO x MOINHO

Jogam, hoje, no campo do **Rodoviario,** os primeiros e segundos **teams** do **Rodoviario** e do **Moinho.**

A peleja vai despertar grande interesse entre os **fans** dos dois clubes.

O **Rodoviario** escalou os seguintes **teams:**

1.º TEAM:

Macario — Carlos — Amaro — Feijão — Joaquim — Gaucho — Louro — Zépequeno — Gerson — Leite e Arlindo.

2.º TEAM:

Negrão — Dourado — Baia — Mauricio — Santana — Inacio — Ferro — Toco — Preto — Virgilio e Guiné.

CRUZEIRO ESPORTE CLUBE x A. A. 13 DE MAIO

No campo do segundo, realizar-se-á, hoje, uma partida de futebol. **O Cruzeiro Esporte Clube** está convocando para as 13 e meia horas todos os componentes do 1.º quadro, abaixo escalados:

Anelão — Heleno — Brasileiro — Zédemilton — Pio — Duda — R. Branca — Cascalho — Chibiu — Micuca — Benedito — Carlos — Elias — Teodoro — Isaias — Batista e os demais que se apresentarem na séde, afim de escalar o quadro que disputará o amistoso em Beberibe.

SÃO PAULO x MAGAREFE

Realiza-se, hoje, no campo do Goiaz, no Porto da Madeira, um encontro entre as **équipes do S. Paulo de Agua Fria e do Magarefe,** funcionando em campo a batucada do **Goiaz Esporte Clube.**

REGIMENTO DO CONCELHO DE DESPORTOS

RIO, 20 (A. N.) — O Departamento Administrativo de Serviços Publicos informou ao presidente da Republica que se acha em elaboração, estando os trabalhos bem adiantados, o regimento do Concelho Nacional de Desportos.

1.º CAMPEONATO INFANTO-JUVENIL DE NATAÇÃO

Tomarão parte os pequenos nadadores do Nautico e do Esporte

A F. P. D. promove, hoje, á tarde, na piscina da Escola de Aprendizes Marinheiros, uma competição infanto-juvenil de natação.

Estão a postos os pequenos nadadores do Nautico e do Esporte. O programa é composto de 11 provas.

Esse certame é o primeiro que a F.P.D. promove

Um pouco de Turfe

Otavio MORAIS

(Ex-diretor do Jockey Clube de Pernambuco)

(Especial para o DIARIO DE PERNAMBUCO)

Depois da inauguração do Hipodromo Brasileiro, — a que fomos presentes como um dos componentes da embaixada do Joquei Clube de Pernambuco, — problemas inteiramente imprevistos, passaram a ocupar o primeiro plano, pondo constantemente em choque o entusiasmo e a sabedoria da velha équipe de turfistas da metropole.

Não se falando na idéia geral de fusão entre o Joquei e o Dérbi Clube, — considerada, a principio, como impossivel, pela resistencia obstinada que lhe opunha Paulo de Frontin e o seu grupo, — as inquietações maiores provinham do vulto espantoso dos compromissos assumidos e das despesas enormes a que estava obrigado o novo hipodromo, para que, afinal, pudesse funcionar regularmente. A questão de rendas, aparecia, desse modo, como primacial e urgente. Era preciso elevar o total das apostas para uma cifra duas ou três vezes mais alta; criar na capital do país nova mentalidade turfista e fazer despertar, em tôrno das corridas, interesse mais substancial e firme.

Tudo, entretanto, parecia depender da fusão preconisada, sem o que seria imprudente tentar o ensaio ou a execução de qualquer plano.

Alimentar — á sombra de acôrdos ocasionais ou de simples entendimentos — a antiga rivalidade e velhas discrepancias existentes entre o **Dérbi Clube** e o **Joquei Clube Fluminense,** é que não podia deixar de aparecer como refinada insensatez. Via-se claramente que a continuação de tal estado de cousas, era de todo ponto contraria aos interesses vitais do hipismo brasileiro.

Os homens, porém, continuavam divergindo, tornando-se, por assim dizer, cada vez mais dificil, a reconciliação geral em torno de uma formula que a todos satisfizesse, sem causar arranhões ou máguas.

Afinal, um dia desanuviaram-se os espiritos e a bôa vontade passou a ocupar um lugar de destaque na mesa onde as discussões se processavam. Assentaram-se as bases da fusão e dentro de breve tempo uniam-se sob a mesma bandeira os dois poderosos grupos de turfistas da capital da Republica. Paulo de Frontin, — tão querido e tantas vezes mal julgado, — despedia-se, assim, do velho Dérbi que ele fundara e a que ligou a maior parte de sua vida. Deixou no entanto, assegurados todos os direitos dos seus amigos diletos e deu ao Brasil, pelo espirito de renuncia, um exemplo que o tempo dificilmente apagará.

— Grande e nobre Paulo de Frontin! Nome que se recorda nestas linhas, para as homenagens de um cronista de provincia, á memoria do maior vulto do turfe brasileiro.

* * *

Com a fusão das duas antigas agremiações, nasceu o **Joquei Clube Brasileiro** e varias equações, pareceram, á primeira vista, de facil solução. A reforma do código de corridas deu nova substancia á disciplina; aumentou-se para o duplo, o tipo das dotações normais; instituiram-se novos páreos clássicos com prêmios altos, e cogitou-se, finalmente, de uma bolsa maxima, consubstanciada no Grande Premio Brasil; — carreira aberta a animais de qualquer procedencia e destinada a fazer despertar vivo interesse em todo o país, pela atração do **sweepstake.** O aproveitamento do **week-end** para as chamadas "sabatinas", foi uma providencia das mais acertadas. Outras iniciativas, todas do maior alcance, registraram-se em seguida, denunciando o empenho e os propositos de que se achavam possuidos os turfistas brasileiros para elevar, na matéria, o nosso indice de progresso.

Três lustres depois da inauguração do hipodromo da Gavea, contando cerca de dois, a fusão do **Joquei** com o **Dérbi,** continuava, a despeito de tudo, em nivel baixo, o volume das apóstas.

Comparando-se, por exemplo, com o movimento de Palermo, na Argentina, o prado da Lagôa Rodrigo de Freitas, deixava a impressão positiva de triste abandono e de pobresa. Frente aos seus camaradas portenhos, sentiam-se, por isso mesmo, diminuidos, os turfistas brasileiros. Varias causas apontavam os estudiosos da questão, recorrendo-se a argumentos destinados a dar ao fato uma explicação cabivel. Tais raciocinios, entretanto, a ninguem satisfazia. Até a ultima temporada, a marcha ascendente do jôgo no **Hipodromo Brasileiro,** se processava de maneira lenta, registrando-se, não raro, oscilações violentas que ás vezes até comprometiam a média geral das apostas.

* * *

Permaneciam as cousas nesse pé, quando os novos dirigentes do **Joquel Clube Brasileiro** se **decidiram ampliar o ambito das apostas, dedicando particular interesse pelos diferentes concursos instituidos, notadamente pelo betting duplo, que passou a assumir, todos os sábados, carater de verdadeira loteria; — convindo informar, de passagem, que no mês de agôsto findo, 1.390 contos chegaram a ser acumulados, para uma distribuição com 13 felizes concorrentes, incluindo-se, entre estes, ao que se diz, o ministro Osvaldo Aranha e um modesto lavador de pratos.**

Estabelecendo sub-agencias da casa das apostas em todos os bairros da cidade, e duas importantes sucursais na capital paulista, pode-se afirmar, hoje, que foi dado o maior passo para nos aproximarmos, pelo menos em dois meetings por semana, dos movimentos normais da pista de Palermo.

Observadores mais atentos, do sensivel aumento das apostas, verificado na presente temporada, concluem que deve-se o fato unicamente á proibição do jôgo do bicho, de tão nefastas consequencias para a economia dos habitantes da capital da Republica.

Interessando-se todas as semanas pelas apostas e pelos concursos do Joquel Clube Brasileiro, sabe o carioca que seu dinheiro não vai para as mãos de nenhum banqueiro opulento.

A sociedade tira dele apenas uma percentagem legal e o entrega de novo á circulação.

Mas, êsse, é um ponto que pede nova chonica para quantos realmente se interesam pelas questões do turfe brasileiro.

CAMPEONATO JUVENIL

Defrontam-se Nautico e America

Prossegue, hoje, o campeonato de juvenis da **F. P. D.** Esse certame vai agora tomando um novo aspecto e, por certo, ha de atender aos seus objetivos.

—

No campo do **Nautico** jogarão os quadros dos filiados **America e Nautico.** E' favorita **a turma** dos alvi-rubros.

Os dois **teams** passaram a semana em rigorosos treinos, afim de fazerem uma bela exibição hoje.

—

No campo da ilha do Retiro, jogarão os teams juvenis **do Esporte** e do **Santa Cruz.**

A turma rubro-negra continua invicta e espera-se **a sua** vitoria.

O TENIS DO NAUTICO

Campeonato em organização

O Nautico deve estar plenamente satisfeito com a aquisição que fez do seu tecnico de tenis.

Já se pode apreciar o trabalho que ele vem realizando. De um lado, a aprendizagem do elegante esporte; de outro a organização por que está passando o departamento de tenis alvi-rubro.

Os campeonatos que estão sendo convocados são uma prova do que estamos afirmando.

CASA FERREIRA F. C. x FOLHA DA MANHA F. C.

Tendo que se realizar, hoje, um encontro amistoso no campo do Tacaruna, como preliminar do jogo Santa Cruz F. C. e Tacaruna F. C., o diretor dos desportos do Casas Ferreira F. C. está pedindo o comparecimento no referido campo dos jogadores abaixo:

Diu — Xavier — Nelson — Derci — Delio — Djalma — Gomes — Xavier II — Lourival — Juca — Ciça — Charles — Galo — Orlando e Jorge.

C. S. DO PINA x DESTEMIDOS DO BARRO

Realiza-se, hoje, no campo do Pina, o esperado encontro entre as équipes acima, disputando assim o primeiro jogo do 2.º turno do campeonato da A. S. D T.

O Circuito da Gavea

MARCADOS DOIS TREINOS ANTES DAS ELIMINATORIAS — COMPROMISSO FORMAL DE EMPREGAR COMBUSTIVEL NACIONAL

RIO, 20 (A. M.) — A respeito da celeuma levantada nestes ultimos dias sobre a transferencia da corrida da Gavea, a entidade controladora deste aristocratico esporte forneceu, ontem, a seguinte nota:

"CIRCUITO DA GAVEA"

"Resolvida em carater definitivo a realização da Gavea, no proximo dia 28 do corrente, a Comissão Esportiva do Automovel Clube do Brasil iniciou imediatamente a sua atividade afim de tornar sem efeito a suspensão de certas providencias que já haviam sido tomadas para a realização da importante prova automobilistica.

O capitão Santa Rosa, presidente da Comissão Esportiva, Eduardo Romero e J. Gomes da Cruz, após a reunião realizada ontem, á tarde, quando resolveram a realização da sensacional corrida no dia 28, atendendo ao que ficara estabelecido entre os volantes e o general Horta Barbosa, iniciaram imediatamente essas providencias.

MAIS DOIS TREINOS

Assim é que serão realizados treinos antes da prova de classificação, que terá lugar no proximo dia 28 do corrente. O primeiro treino será realizado no proximo domingo, 21, de 14 ás 16 horas, com o transito no sentido da pista e bondes na rua Marquez de S. Vicente, onde o transito será feito nos dois sentidos.

O segundo e ultimo treino terá lugar no dia 23, terça-feira, entre 9 e 11 horas, com a pista com transito total no sentido da corrida, sendo cortados os bondes na rua Marquez de São Vicente.

No dia 25, quinta-feira, será feita a prova da classificação, com a pista completamente fechada.

GRANDE CONTENTAMENTO DOS VOLANTES

Logo que foi conhecida a noticia de que a Gavea será realizada no dia 28, os volantes compareceram á séde do A. C. B., onde apresentaram as felicitações ao capitão Silvio Santa Rosa, o amigo que soube confortá-los em todos os momentos e que tão interessado se mostrou, vivamente interessado na solução do caso. Ontem mesmo os volantes deram inicio ás providencias necessarias para utilizar combustivel com absoluta ausencia de gasolina, conforme o compromisso assumido.

VII GRANDE PREMIO "CIDADE DO RIO DE JANEIRO"

— (Nota oficial) —

Como resultado dos entendimentos havidos entre o Automovel Clube do Brasil e o Conselho Nacional do Petroleo, ficou estabelecido que a corrida da Gavea de 1941 poderia ser realizada no dia 28 do corrente, devendo para isso os concurrentes utilizarem unica e exclusivamente como carburante uma mistura na qual não entrará a minima parcela de gasolina.

Em virtude desta solução o Automovel Clube do Brasil enviou, na data de hoje, a s. exc. o general Horta Barbosa, o oficio abaixo transcrito. Tendo aquele militar concordado com os termos do mesmo, fica marcada a data acima mencionada para a realização da prova.

O oficio de que trata a nota acima é do teor seguinte:

"Rio de Janeiro, 16 de setembro de 1941 — Ilmo. sr. general Horta Barbosa, m.d. presidente do Conselho Nacional do Petroleo: — Tendo uma comissão de volantes trazido ao conhecimento da diretoria do Automovel Clube do Brasil que v. exc. lhes declarara que a corrida de automoveis no Circuito **da Gavea poderia ser realizada** desde que os carros disputantes não utilizassem em suas misturas carburantes nenhuma parcela de gasolina, venho declarar-vos que, ouvido o nosso orgão técnico e confirmada a possibilidade de ser adotada esta fórmula e ouvidos ainda os concurrentes sobre se aceitam confirmar as suas inscrições, com esta condição, a qual será rigorosamente observada e respeitada, e tendo os mesmos a ela se submetido, consulto-vos si ainda perdura, neste caso, a solicitação feita por este Conselho ao Automovel Clube do Brasil e si a mesma poderá ser realizada.

Caso não perdure o apelo feito, este clube pretende marcar a realização da prova para o dia 28 do corrente.

Valho-me do ensejo para subscrever-me com a mais alta estima e distinta consideração. (Por determinação do sr. presidente, que se acha em S. Paulo) (a) **Silvio Santa Rosa,** presidente da Comissão Esportiva".

Campeonato da Suburbana

Os jogos de hoje nas zonas norte, centro e sul, no segundo turno do certame da A. S. D. T.

A **Associação Suburbana de Desportos Terrestres** faz prosseguir, hoje, o seu campeonato de futebol.

A mentora dos desportos suburbanos tem sabido se conduzir no cumprimento dos seus deveres.

Os jogos escalados para hoje são as seguintes:

ZONA NORTE

Agua Fria x Goiaz

Campo do **Agua Fria** — Estrada Velha.

Juiz do 1º. **team** — José Francisco de Melo

Juiz do 2º. **team** — Marcelino José do Nascimento.

Delegado — Braulio de Oliveira.

Moinho Recife x Rodoviario

Campo do **Rodoviario** — Jacaré.

Juiz do 1º. **team** — João Elias da Silva.

Juiz do 2º **team** — Hibernon de Souza.

Delegado — José Lopes da Silva.

Magarefe x São Paulo

Campo do **Goiaz** — Beberibe.

Juiz do 1º **team** — Godofredo de Oliveira.

Juiz do 2º. **team** — Hipolito José de Souza.

Delegado — Pedro Paiva.

Botafogo x São Sebastião

Campo do **São Sebastião** — Fundão.

Juiz do 1º **team** —Luiz de França.

Juiz do 2º. **team** — Arcelino dos Santos.

Delegado — Manoel Luiz de Barros.

Moacir x Ateniense

Campo do **Ateniense** — Sitio Novo.

Juiz do 1º **team** — Carlos da Costa Dantas.

Juiz do 2º. **team** — Sigismundo Soares Rodrigues

Delegado — Representante do **Agua Fria**

1º. de Maio x Tabajaras

Campo do **Tabajaras** — Arruda.

Juiz do 1º. **team** — Antonio Ramiro dos Santos.

Juiz do 2º **team** — Jonas Ferreira da Silva.

Delegado — Representante do **São Paulo de Agua Fria.**

ZONA CENTRO

Ceramica x Guararapes

Campo do **Ceramica** — Cordeiro.

Juiz do 1º **team** — Humberto Fernandes.

(O jogo entre os 2os. **teams** é amistoso)

Delegado — Severiano de Oliveira.

ZONA SUL

Juventude x Odeon

Campo do **Sancho** — Tigipió.

Juiz do 1º. **team** — José Leite Barreto.

Juiz do 2º. **team** — José Fernandes de Assis.

Delegado — João Paulo **da** Cruz.

São Paulo x Cidão

Campo do **Cidão** — Areias.

Juiz do 1º. **team** — Alberto Moura.

Juiz do 2º. **team** — José Fernandes da Silva 2º.

Delegado — Amaro José das Neves.

Pina x Destemido

Campo do **Pina** — Ilha do Pina.

Juiz do 1º. **team** — Benino Barros.

Juiz do 2º **team** — Abdias Morato.

Delegado — Alvaro Pires.

Guanabara x Portela

Campo do **Guanabara** — Tigipio.

Juiz do 1º. **team** — Antonio Pereira da Silva.

Juiz do 2º. **team** — Juvencio Soares.

Delegado — Pedro Cavalcanti de Andrade.

HORARIO — 2os. **teams.** 13.45 e 1os. **teams** 15.30, ambos com 15 minutos de tolerancia.

TEMPO — 35 minutos para cada tempo dos 2os. **teams** e 40 minutos para cada tempo dos 1os. **teams** ambos com 10 minutos de descanço no intervalo.

Associação tenistica

Declarações do desportista Arnaldo Fonseca

O tenista Arnaldo Fonseca é um dos maiores animadores do esporte da raquete entre nós. Nunca teve uma negativa quando solicitado para participar de qualquer certame tenistico ou a colaborar em qualquer iniciativa esportiva. E' um tenista militante, formando, com Harry Leça, a dupla que tantas vitorias tem conquistado no Recife.

Em visita á redação desta folha, teve oportunidade de manifestar a sua opinião acerca da sugestão que fizemos, há dias, da criação de uma associação de tenis especializada.

Eis as suas declarações:

— O DIARIO DE PERNAMBUCO foi e continua sendo o jornal que, entre nós, se ocupa continuadamente da defesa e propaganda do esporte que tem, no brasileiro Maneco Fernandes, a sua grande expressão, aliás continental.

Por isto mesmo, foi recebida, com satisfação por mim e por todos quantos praticam o tenis, a idéia que esse jornal levantou para fundação duma associação de tenis em Recife. E' uma necessidade. Com ela, poderemos ter varios campeonatos locais, no Estado, e realizar outros entre diversos Estados.

O que se faz preciso é não deixar passar despercebida essa sugestão, aproveitando o entusiasmo que se observa entre os clubes: **Esporte, Nautico, Country, Brigada Militar e Clube Português.** São centros tenisticos em progresso e, com eles, poder-se-á iniciar um periodo de realizações.

Insista o DIARIO DE PERNAMBUCO no seu proposito e amanhã terá registrado mais um triunfo nas suas iniciativas esportivas.

Ui! outra vez o meu ESTOMAGO!

● Não sofra inutilmente, quando é tão facil recuperar a saude com os Papeis Bankets. Em poucos dias poderá comer de tudo, sem receio. Experimente-os, serão a sua salvação!

AZIA - DISPEPSIA - MÁ DIGESTÃO - MAU HALITO FLATULENCIA - LINGUA SABURROSA - DORES DE ESTOMAGO - ULCERAS DO ESTOMAGO

Papeis BANKETS

Aprov. Censura An. - 175

NÃO DEIXE SEU ESTOMAGO CONDUZI-LO A UMA MESA DE OPERAÇÃO

Entre os órgãos que mais cuidados requerem, está o estômago. Qualquer perturbação, como, por exemplo, a azia frequente, o mau hálito, as cólicos, etc, devem ser imediatamente tratados com um medicamento que seja de fato eficaz. Dessa forma, evitará que o mal se alastre, e impedirá uma operação. BISMUBELL é um medicamento de efeitos seguros e decisivos sôbre qualquer caso de males do estômago. BISMUBELL é o mais poderoso cicatrizante de ulcerações do estômago, sendo, portanto indicado em todos os casos de úlceras gastro-duodenais, mau hálito, azias, cólicas e distúrbios gástricos e intestinais. BISMUBELL age como protetor e como cicatrizante da mucosa do estômago, na qual forma uma verdadeira muralha contra as doenças, evitando as operações e acalmando as dores. BISMUBELL acha-se á venda em pó e em comprimidos. Não encontrando BISMUBELL nas Farmácias e Drogarias, escreva para o Depositário, C. Postal 1.874 - S. Paulo.

BISMUBELL

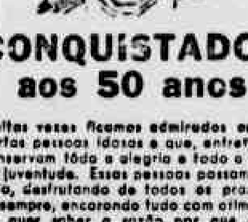

CONQUISTADOR aos 50 anos

Muitas vezes ficamos admirados de ver certas pessoas idosas e que, entretanto, conservam tôda a alegria e todo o vigor da juventude. Essas pessoas passam pela vida, desfrutando de todos os prazeres e, sempre, encarando tudo com otimismo. Se quer saber a razão por que essas pessoas não demonstram ter a idade que têm, preste atenção na seguintes: o NERVOSISMO, o DESÂNIMO, a FALTA DE MEMÓRIA, a DIMINUIÇÃO DA VITALIDADE SEXUAL, MENTAL e ORGÂNICA são consequências da perda de fosfatos. Para combater êsse mal, o remédio infalível é FOSFOSOL cuja fórmula cientifica é a mais concentrada em fosfatos e de assimilação imediata. Se está atacado de um dos males acima enumerados, é porque faltam fosfatos ao seu organismo. Tome FOSFOSOL, em elixir ou em injecção intramuscular, e logo depois das primeiras colheradas ou injecções, se sentirá outro: Animado! Forte! Disposto! para o trabalho e para o prazer! Não encontrando nas Farmácias ou Drogarias, escreva ao Depositário Caixa Postal, 1874 - S. Paulo.

FOSFOSOL

COGNAC DE ALCATRÃO XAVIER - só é vendido em farmacias e drogarias

SUPLEMENTO FEMININO

IMPRESSO EM MULTICOLOR

A MAIOR TIRAGEM DO BRASIL

Circula junto com as edições domingueiras d'"O Jornal", no Rio de Janeiro, do "Diario de S. Paulo", de "O Diario", de Santos, do "Estado de Minas", de Belo Horizonte, do "Diario de Pernambuco", do "Unitario", de Fortaleza, do "Estado da Bahia" e do "Diario de Noticias", de Porto Alegre, e não pode ser vendido em separado

21 de Setembro de 1941

DOS "DIARIOS ASSOCIADOS"

Nova Coleção de CHAPÉUS

TOUCAS ESTILIZADAS E ORNATOS DE ASAS PARA A ESTAÇÃO QUE SE INICIA

POR GRACE CORSON
(FAMOSA CRONISTA E ILUSTRADORA DE MODAS)

Esta touca estilizada constitue um dos maiores sucessos da nova coleção de chapéus. Trata-se de uma creação em veludo e tule, para ser usada com um "ensemble" em crepe cetim. Sally Victor foi quem a desenhou.

"Anzac", o célebre corpo militar australiano-neozelandês, foi o nome que recebeu este chapéu de feltro vermelho escuro, com ornato de asas. Ele harmoniza com um elegante vestido de cetim.

Copa alta, aba voltada para cima e ornato de asas são os principais detalhes deste original chapéu de feltro pardo. Observem a bolsa de suede franzido, com iniciais, e as luvas do mesmo material.

Eis aqui a grande novidade da estação: uma creação em estilo romano, com tônica de crepe cetim, em listras coloridas, sobreposta a uma saia-saia de veludo negro. O cinto é do mesmo material da saia.

A COLEÇÃO de chapéus destinada a triunfar nos próximos três meses apresenta duas novidades realmente dignas de nota: as toucas estilizadas e o retorno aos modelos normais, com copa e aba de verdade...

Muitos desses novos modelos trazem ornatos de asas, conforme se pode observar no desenho que ocupa o centro desta página e no que lhe fica à direita. Os chapéus de perfil arrojado, proprios para todas as idades, vão às mil maravilhas com qualquer especie de vestido.

Os penteados "pompadour" pedem uma touca utilizada como a que se vê à esquerda superior, e que está tendo grande aceitação entre as elegantes americanas. O modelo denominado "Anzac", inspirado nos bonés dos soldados australianos da primeira Grande Guerra, é mais "sophisticated", e deve ser usado com ligeira inclinação sobre a testa. Feltro é o material mais empregado na confecção dos novos chapéus, mas tambem é possivel obter modelos em zibelina, suede, belbutina e varias especies de lã. A temporada das creações sintéticas foi divertida, mas já era tempo de voltarmos a usar chapéus que realmente mereçam esse nome e que não precisem de mil artificios e grampos para se fixarem à cabeça...

Quem quiser tornar-se elegante, adote este modelo, constituido de jaqueta e saia, com painéis geométricos e cuidadosamente pespontados. A touca estilizada, em veludo vermelho, ajustar-se-á sobre o penteado "pompadour". A direita vemos a perfeição em materia de "ensemble": jaqueta parda, com asas nos bolsos e fecho éclair, saia-saia e casaco de tecido da mesma côr, com forro azul escuro.

World Rights Reserved by King Features Syndicate, Inc.

Como Possuir Lindas Pernas

Alguns Conselhos Pâra Dar Graça aos Movimentos e Finura à Pele das Pernas

TODA mulher deseja possuir bonitas pernas, mas ignora que para conseguí-lo são necessarios tratos especiais. Algumas felizardas possuem, sem grandes trabalhos, a perfeição das pernas; mas isso é raro e não é motivo para que as que não sejam tão dotadas pela natureza desistam de tê-las lindas. Elas se tornam cada vez mais notadas, à medida que as saias sobem, as meias se tornam mais transparentes e os *maillots* de banho diminuem de tamanho.

A pele da perna é tão reconhecida aos tratos como a do rosto. Se for cuidada inteligentemente, ficará acetinada. Os joelhos podem ficar finos com o uso de medidas corretivas para as asperezas.

Para o contorno das pernas, movimentos de ginástica corrigirão defeitos, quer sejam de reduzir como de aumentar as proporções.

Os grãos especiais para limpar o rosto dão ótimo resultado para amaciar e acabar com as asperezas da pele das pernas. Ponha um pouco desse pó na palma das mãos, molhe com algumas gotas de agua, formando uma pasta que se esfrega em movimentos circulares em toda a perna.

A circulação é ativada com essa massagem, de modo a corrigir a causa do defeito. Alem disso, o preparado limpa profundamente a pele, o que concorre para clareá-la. Depois que o colorido vermelho se estender a toda a pele, o preparado é enxaguado em agua morna.

Uma novidade sensacional para completar o tratamento de beleza é uma máscara especialmente creada para descansar os músculos fatigados dos pés, tornozelos e pernas. Esse creme-máscara, com um delicioso e fresco aroma, acaba como por encanto com a fadiga muscular, deixando uma sensação deliciosa de frescura sobre a pele. Este preparado é espalhado com um pincel. Não forma, como em geral as demais máscaras, uma crosta dura depois de seco. Continua com sua consistencia de creme até ser retirado 15 minutos depois de aplicado.

Se você desejar lançar mão deste meio para descansar os músculos e ao mesmo tempo modelar as pernas, deve usar ataduras sobre a máscara, apertando mais nos lugares onde há necessidade de reduzir. Retire depois as ataduras com a máscara e lave as pernas em agua morna.

Esse tratamento é muito facil de fazer e visa especialmente a beleza da pele. Para dar bonita forma é preciso o tratamento completo, que inclue tambem a ginástica. Se suas pernas são excessivamente finas e inexpressivas, o meio de corrigi-las é o seguinte: sente-se no chão com as mãos apoiadas de cada lado do corpo. Enfie nos pés as pontas da corda elástica, conservando as pernas separadas. Em seguida suspenda uma perna e conserve imovel sobre o chão a outra, procurando distender ao máximo o cordão. Repita o mesmo movimento alternadamente com as duas pernas até que cada uma delas tenha ficado sobre o chão 10 vezes.

Se elas são muito grossas, é ainda com a corda elástica que o defeito pode ser melhorado, usando-a da seguinte maneira: deite-se de costas com os braços firmes e as palmas das mãos contra o chão. Prenda as pontas da corda em cada pé. Dobre um joelho e levante a outra perna para cima, conservando o calcanhar bem alevantado. Repita alternadamente 10 vezes com cada membro.

Esconda qualquer defeito da pele das pernas com a maquilagem à prova de agua, quando tiver que exibi-las com *maillots*. Nas exibições das mergulhadoras na Feira Internacional de Nova York, era impressionante a beleza das pernas das "estrelas", que pareciam feitas de porcelana. Esse efeito era, em grande parte, devido a essa maquilagem especial para as pernas, que já se encontra ao alcance de qualquer banhista.

Essa loção deve ser aplicada sobre a pele seca e espalhada de maneira uniforme ainda úmida.

Depois de secar, resiste à agua, só saindo da pele com sabão e agua ou oleo. Tem a vantagem de encobrir qualquer defeito da pele e, ainda, de não sair nas roupas. E' tão inofensivo que poderá tambem ser aplicado no rosto com a maior segurança. E' igualmente precioso para as costas, que nem sempre têm a pele ideal para serem exibidas com grandes decotes.

Lembre-se de que suas pernas, para que sejam belas, devem ser tratadas, e de que, com a moda atual, há absluta necessidade de que elas o sejam.

Com grãos de beleza as pernas poderão ser lavadas.

Uma máscara especial é espalhada sobre as pernas com o fim de descansar os músculos e amaciar a pele.

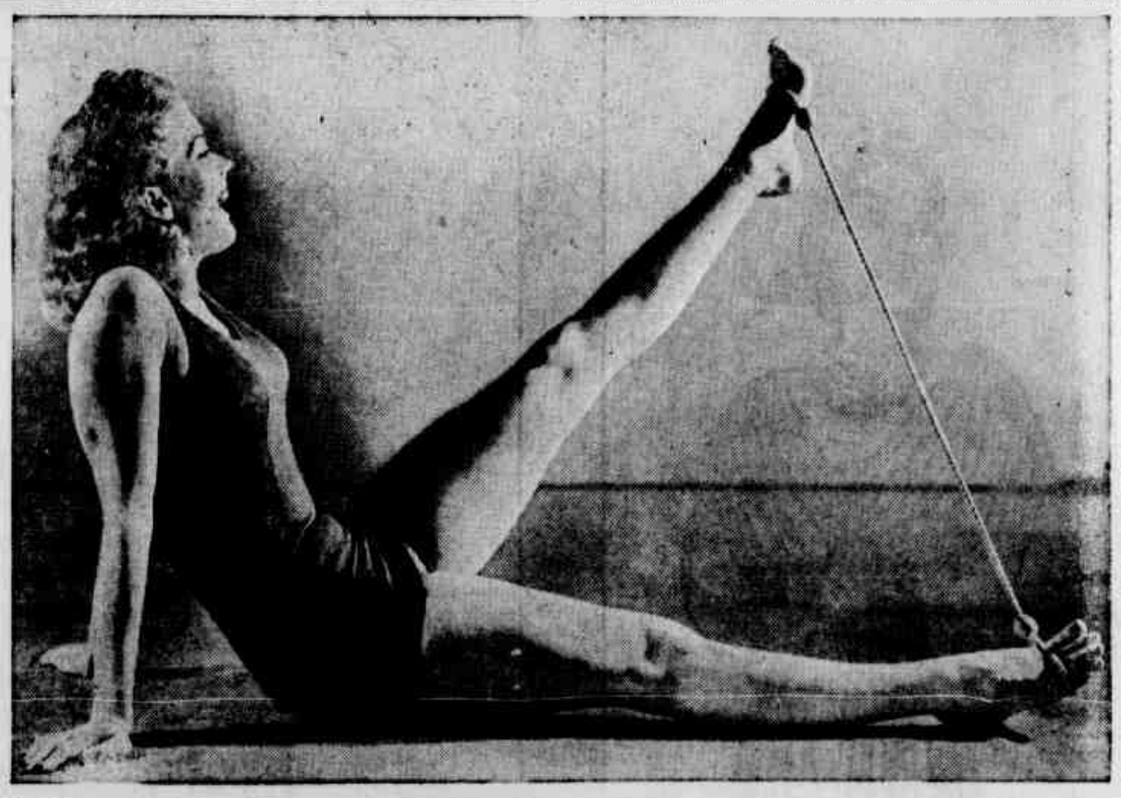

Para desenvolver as pernas e dar-lhes bonita forma, são muito aconselhaveis exercicios executados com fio elástico.

Suas Queixas

TENHO um rodamoinho no meio da testa e não consigo por isso pentear os meus cabelos de maneira elegante sobre este lugar. Como devo me pentear? — MABEL.

Um bom cabeleireiro poderá tirar proveito do rodamoinho, transformando-o em um penteado pessoal e diferente. Procure-o ao menos para aprender como deve pentear-se.

Sou chapeleira e gosto de meu trabalho: apenas queria saber como poderei evitar o estrago que os alfinetes me produzem nos dedos. — MAXIME.

Existe à venda protetores de borracha grossa para defender os dedos contra estragos semelhantes. Experimente usá-los.

Estou com muitas espinhas no rosto e naturalmente desolada. Tenho apenas 17 anos e com uma pele de desanimar qualquer vontade de ir a festas e passeios. Espero um conselho seu com grande ansiedade. — JULIE.

Procure antes de mais nada fazer um "test" de alergia. Essa simples medida consegue curar quando todos os outros meios falharem. Use os tratamentos para o caso, indicados por um bom Instituto.

Devido a um desastre tenho uma cicatriz na pálpebra — e uma falha de meio centimetro das pestanas. Além disso estas e as sobrancelhas existentes são muito alouradas, o que fica muito desgracioso — CAROL.

Já existem à venda sobrancelhas e pestanas artificiais que poderão ser usadas com a maior facilidade. Não exagere na aplicação deixando-as demasiadamente longas, porque ficariam com aspecto artificial.

Tenho os cabelos muito anelados e não sei o que fazer para alisá-los. — ?

Enxague com vinagre depois de cada "shampoo" Ponha 4 colheres de sopa de vinagre para um copo de agua morna. Deixe a mistura ficar sobre os cabelos 5 minutos e retire-a com agua morna.

Delight Dixon aconselha...

SE você tem o hábito de limpar o rosto com "cold-cream" ou creme de limpeza, ao invés de lavá-lo, procure ser generosa naquela aplicação, para que a pele fique bem limpa. E' sempre mais económico adquirir potes grandes desse produto, e que são relativamente mais baratos que os tamanhos menores.

Para a completa limpeza dos dentes, são necessarias duas escovas um bom dentifricio, e o fio encerado. Com o uso de uma só escova não se faz a limpeza tão perfeita, porque não há tempo para os pelos da escova endurecerem, e com esses amolecidos pela agua não se consegue um trabalho completo. O seu dentista poderá indicar qual a melhor das pastas dentifricias, segundo as necessidades de suas gengivas.

Seus pés são muito doloridos? Consulte um especialista para melhorar o mal. Algumas vezes um aparelho de sustentar o arco dos pés cura definitivamente calos e joanetes, que são provenientes da má posição dos pés nos sapatos.

EXERCICIOS PROPRIOS

De Carmen S. RODRIGUES

A MULHER não pode, em absoluto, fazer qualquer especie de exercicio. A necessidade que tem o sexo fragil de movimentar os músculos não a deve levar a práticas que são exclusivamente para homens. Por isso torna-se contraproducente o uso de almanaques de ginástica cujas indicações de cultura física são para o sexo forte. As consequencias dos exercicios violentos podem ser comprometedoras para as mulheres. Os músculos salientes que tão bem se apresentam nos braços e pernas dos homens, nas mulheres dão-lhes um aspecto embrutecido, que de maneira alguma devem ter. Sem possuir as carnes flácidas, a silhueta feminina pode conservar-se dentro dos seus traços caracteristicos.

A delicadeza e o natural, mimoso devem ir paralelo a um corpo sadio de mulher que pratica os esportes para um aproveitamento geral, e não para torná-la um Hércules.

O CRUZEIRO
Revista Semanal Ilustrada

O Noivo de ROSINHA

por Geo. McMANUS

Vida Apertada

SPRINC LTDA.

Adoravel!

NA harmonia da saude, da mocidade e da beleza reside o supremo encanto da mulher. Sem saude não há mocidade, não há beleza. A mulher doentia, vitima permanente dos males do seu sexo, não pode ser bela, não pode ter mocidade. E isto porque esses males trazem como consequencia imediata o desaparecimento dos seus encantos e o seu envelhecimento prematuro.

Adoravel, portanto, só pode ser a mulher que tem saude.

O Regulador Xavier, preparado sob duas fórmulas, com endôsso da ciencia e o bom senso — o N.º 1 — para os fluxos abundantes, hemorragias e suas consequencias, o N.º 2 — para a falta de fluxos, insuficiencia ovariana e suas consequencias: combate racionalmente e afasta definitivamente os males femininos.

O Regulador Xavier é o remedio que assegura para a mulher o equilibrio perfeito de sua saude e a conservação de sua mocidade e de sua beleza, únicos dons capazes de torná-la realmente divinamente adoravel!

Regulador Xavier

NUMEROLOGIA INDIANA

por MÁRA

Envie o seu nome, dia, mês e ano do seu nascimento para esta seção do "Suplemento Feminino", se quiser saber varias coisas a seu proprio respeito, que lhe poderão ser utilissimas seja para corrigir faltas e defeitos de temperamento, ou para evitar embaraços. Envie o seu nome acompanhado de um pseudônimo, afim de que a resposta seja publicada pelo pseudônimo. Experimente.

RABEL (Araçatuba — S. Paulo).

INDIVIDUALIDADE — Carater filósofo, bondoso.

PERSONALIDADE — Temperamento prudente, adaptavel.

RESULTANTE — Imaginação poderosa porem não é aproveitada; possue bom desenvolvido o instinto social e o domestico; ideais elevados mas muito inconstante nas idéias, evita as desilusões; grande possibilidade de desenvolvimento.

N. B. — Desenvolva sua imaginação e certa energia.

MORENA? (São Paulo).

INDIVIDUALIDADE — Carater filanthropo, bondoso.

PERSONALIDADE — Temperamento sensivel, mistico.

RESULTANTE — Curiosa de tudo o que representa misterio; visionaria, ideais fora do comum, sensibilidade exagerada; grandes potencialidades; disposição estoica e embora haja falta de coragem fisica, suportará galhardamente as dores morais; aprecia a luz fraca; qualidades práticas.

N. B. — Quebre certo romantismo exagerado e procure viver mais na realidade da vida.

ANELE (Araraquara — S. Paulo).

INDIVIDUALIDADE — Carater adaptavel, afavel.

PERSONALIDADE — Temperamento pacifico, tolerante.

RESULTANTE — Honesta, amante da verdade; otimista não sendo entusiasta em suas idéias; bondade exagerada para com os fracos; qualidades realizadoras, porem prefere viver tranquilamente; amor ao lar, sincera nas afeições.

N. B. — Aproveite suas boas qualidades.

FU'-MANCHU' (Araraquara — São Paulo).

INDIVIDUALIDADE — Carater honesto, bondoso.

PERSONALIDADE — Temperamento alegre, calmo.

RESULTANTE — Grandes possibilidades de êxito pois é muito apreciado no meio em que vive; facilmente modifica suas opiniões quando as sente mal orientadas; falta-lhe capacidade comercial e às vezes se prejudica por ser de mais exigente, amor à familia e gosta de sentir que merece a confiança dos que lhe rodeiam.

N. B. — Desenvolva seus talentos em beneficio comum.

PRIMAVERA EM FLOR (Amparo — S. Paulo).

INDIVIDUALIDADE — Carater filósofo, filantrópico.

PERSONALIDADE — Temperamento social, atraente.

RESULTANTE — Ambiciosa, não se deixa dominar pelos obstáculos e geralmente vence-os; espirito indomavel, num desejo de riscos para progredir e vencer; é admirada por uns e invejada por outros; dá valor demasiado aos lucros materiais.

N. B. — A cultura, a educação e o refinamento de suas qualidades são indispensaveis para triunfar.

CRISTOFILO (Minas).

INDIVIDUALIDADE — Carater forte, empreendedor.

PERSONALIDADE — Temperamento tolerante, pacifico.

RESULTANTE — Alegre, otimista, evita as discussões modificando suas opiniões sem alterar seu bom humor; falta-lhe capacidade comercial; bondoso para com os fracos; ideais elevados; amor à vida do lar.

N. B. — Desenvolva seus talentos e adquira firmeza de propósitos.

POLIANA MOÇA (Rio Novo — Minas).

INDIVIDUALIDADE — Carater filósofo, bondoso.

PERSONALIDADE — Temperamento sensivel, compassivo.

RESULTANTE — Alegre e otimista, encara sorridente os obstáculos, saberá modificar seus ideais quando os sentir mal orientados; tendencia e exagera sua bondade para com os infelizes, qualidades realizadoras dependentes de esforço pessoal; amor ao lar, sinceridade nas afeições.

N. B. — Desenvolva seus talentos e aplique-os em coisas uteis à vida.

LETTY (S. Paulo).

INDIVIDUALIDADE — Carater benévolo, afavel.

PERSONALIDADE — Temperamento ativo, enérgico.

RESULTANTE — Imaginação brilhante; ambiciosa, só dá valor aos negocios; espirito indomavel, desejo de riscos e de saber para progredir; boa amiga, sabendo tira. proveito do que de util as amizades lhe possam dar.

N. B. — Dê menos valor ao ouro e aperfeiçoe seus conhecimentos gerais.

JUREMA (Penapolis — S. Paulo).

INDIVIDUALIDADE — Carater enérgico, persistente.

PERSONALIDADE — Temperamento original, nervoso.

RESULTANTE — Será capaz de executar trabalhos arduos e conseguir resultados não obtidos por outros; sua originalidade e certa falta de acatamento às tradições muito lhe prejudicarão; para triunfar observe o meio; as vibrações de seu nome são muito fortes, é preciso suportá-las com energia.

Prudencia em seus atos e procura atingir o mais alto ponto de suas aspirações.

PRINCESA DE ORLEANS (São Paulo).

INDIVIDUALIDADE — Carater diplomata, adaptavel.

PERSONALIDADE — Temperamento alegre, otimista.

RESULTANTE — Sabe receber sorridente os insucessos, procurando modificar seus planos de ação; inclinação social e politica; disposição instuitiva e artistica; tolerante para com os defeitos alheios; aproveita todas as oportunidades para aperfeiçoar-se, de modo a progredir sempre; é justa, honesta e serviçal.

N. B. — A influencia benéfica de seu nome lhe acompanhará em todas as situações de sua vida.

KALY (Fortaleza — R. G. do Norte).

INDIVIDUALIDADE — Carater conciencioso, honesto.

PERSONALIDADE — Temperamento social, atraente.

RESULTANTE — Capacidades realizadoras, qualidades especiais para ir de um triunfo a outro; é sensato, só agindo com conhecimento de causa; mentalidade prática, bom senso; às vezes julga-se superior aos outros pelas boas qualidades que possue o que não lhe será benéfico.

N. B. — Evite a malicia e a desconfiança.

ROMANTICA (Santos — S. Paulo).

INDIVIDUALIDADE — Carater pertinente, sensato.

PERSONALIDADE — Temperamento sensivel, afavel.

RESULTANTE — Capacidades executivas; facilmente anula os obstáculos e converte em amigos seus proprios inimigos; capacidades dirigentes quer em seus proprios negocios como os dos que lhe rodeiam; ativa, não descansa após qualquer sucesso; o grande segredo de seu êxito é o espirito metódico e ordeiro que possue; certa tendencia a dominar no meio em que vive.

N. B. — Deve interessar seu espirito em varias coisas e procurar distrair-se.

SERENO (Baía).

INDIVIDUALIDADE — Carater honesto, sincero.

PERSONALIDADE — Temperamento ativo, enérgico.

RESULTANTE — Ardente e apaixonado na defesa de seus interesses; bem desenvolvido o sentido comercial; aptidões naturais para tudo o que exige energia e esforço; destemido deante dos perigos e derrotas, sabendo erguer-se com mais energia.

N. B. — Deve reagir contra as paixões e elevar bem alto seus ideais.

Quando as crianças perdem o apetite e recusam os alimentos, as lombrigas podem ser as causadoras do mal.

A insonnia sobreveem e as energias desaparecem dando lugar ao desanimo, á fraqueza, á tristeza ou á irritação.

Quando isto se dá, todas as mães devem confiar no Licor de Cacau Xavier e alimentação completa das lombrigas.

AGORA SIM...
ella é bella e sadia

E a sua saúde é devida a um tratamento efficiente contra as lombrigas pelo Licor de Cacau Xavier. Ha mais de meio seculo as mães brasileiras encontram no Licor de Cacau Xavier, o meio seguro e infallivel para combater as lombrigas dos seus filhos. Faça a senhora, tambem, parte da grande maioria das mães brasileiras, depositando confiança neste bom lombrigueiro! Quando seus filhos tiverem lombrigas, dê-lhes o gostoso Licor de Cacau Xavier.

USADO COM SUCCESSO HA MAIS DE MEIO SECULO

LICOR DE CACAU
VERMIFUGO DE XAVIER

Noticias da Moda

O ESTILO chinês, pelo qual a moda lança esses casacos tipo manarim, adapta-se muito bem aos dias cariocas, geralmente quentes. Apresecem muito simples, e ricamente trabalhados tambem.

Motivos chineses, cores chinesas, são um novo encanto moderno.

Para as praias, tende a generalizar-se toda origem oriental, o que já se nota nas calças retas; nos chapéus chineses, de palha; nas combinações de matizes inspirados na laca (verniz da China); nos conjuntos de slacks, blusa se sobre-blusas, nas mangas compridas e largas. As tiras bordadas, lindamente, ricamente, são outro detalhe chinês de muito efeito, alegrando os vestidos de "shantung", de cor natural ou preto. Flor de Lotus — é o motivo que mais agrada e se vê em sedas estampadas e nos bordados. Entre as jóias, brilham as em forma de drageas de pássaros exóticos e de motivos outros, lendarios, da China.

Nada de novo sob o sol... Embora estejamos habituadas às constantes variações da moda, olhando os chapéus modernos, podemos considerá-los imortais, pois que — parece — saem dos museus, dentre os guardados históricos; saem de gravuras antigas; de cabeças célebres pela beleza e pela vida galante... Não obstante, verificamos uma graça outra, que se pode considerar absoluta, porque é atualidade para a beleza feminina.

Walter Florell, de Nova York, tem uma serie de creações, da moda de antes para a moda de hoje, que se adaptam aos vestidos de agora, como se adaptaram aos de elegantes antepassadas.

Ainda há pouco, em Nova York, sobre manequins de um museu, foram exibidas as creações de Walter Frorch, em perfeita e lindissima adaptação: era um chapéu tipo "canotier", de palha rosa, adornado com fita estreita e um grande véu envolvente, por sobre o chapéu, passando e velando a cabeça atrás e lados do rosto, ajustando no ombro... Era um "toque", em forma de diadema, com fino véu a velar o rosto...

Sapatos e bolsa de cor vermelha; chapéu vermelho com cravos brancos e vermelhos; chapéu e luvas amarelas; sapato e carteira gris, com vestido igualmente gris; vestido e acessorios no mesmo tom de purpura, com o contraste apenas das meias — são alguns dos detalhes que mais interessam no momento.

Se é certo que o verde conquistou largamente o agrado da elegante de luxuoso guarda-roupa, tambem o é quanto à cor violeta, em toda sua variada gama, principalmente em muitos metros de véu drapeado sobre um chapéu pequenino, de cor vermelha, azul, verde ou gris, pois a moda não exige combinações desse gênero. Exemplo: o véu verde esvoaça sobre chapéu de qualquer cor, inclusive branco ou preto.

REVISTA DO BRASIL

LETRAS, CULTURA, HUMORISMO

AGNEZ (S. Paulo).

INDIVIDUALIDADE — Carater benévolo, bondoso.

PERSONALIDADE — Temperamento social, atraente.

RESULTANTE — As vibrações de seu nome representam a harmonia, a prudencia e a adaptabilidade; inconstante em suas idéias e algo indecisa em suas decisões; grandes possibilidades, porem anuladas pela inconstancia e certa passividade.

N. B. — Desenvolva a persistencia e tenha propósitos definidos.

J. SILVA (Baía).

INDIVIDUALIDADE — Carater filósofo, bondoso.

PERSONALIDADE — Temperamento imperioso.

RESULTANTE — Suas melhores qualidades são a compreensão da natureza humana e a simpatia que nutre pelo próximo; aprecia a vida social, onde encontrará possibilidades de alcançar a felicidade desejada; pensa no futuro porem seu espirito irresoluto quebra todas as suas decisões.

N. B. — Desenvolva a energia e a firmeza de propósitos.

EDY (?)

INDIVIDUALIDADE — Carater sinatavel, afavel.

PERSONALIDADE — Temperamento sensivel, compassivo.

RESULTANTE — Grande versatilidade mental; entusiasta pelas viagens, pelo desejo de conhecer ambientes novos; prática nas soluções de problemas complexos; facilidade em adquirir amizades porem bastante voluvel.

N. B. — Deve aproveitar o mais possivel seus talentos e ser menos voluvel...

NELI (Rio Claro — S. Paulo).

INDIVIDUALIDADE — Carater distinto, honesto.

PERSONALIDADE — Temperamento sensivel, compassivo.

RESULTANTE — Possue propósitos definidos, confia em suas possibilidades; imaginação brilhante porem só dá valor às idéias que resultem em lucros materiais; boa amiga, embora aproveite tudo o que de bom as amizades lhe possam oferecer; espirito indomavel, desejo de riscos e de saber para progredir; admirada e amada por uns e invejada por outros pela sua disposição a lutar para progredir.

N. B. — Suas aliadas serão sempre a cultura e o refinamento de suas qualidades.

VOUKA E KUKA (Rio Claro — São Paulo).

Impossivel fazer o "estudo numerológico" apenas com o pseudônimo. Enviem-me seus nomes por extenso como o fizeram "May" e "Neli". Aguardo-os ansiosamente.

Os chapéus mais elegantes

AS NOVIDADES MAIS SENSACIONAIS PARA AS ELEGANTES SE ENCONTRAM PUBLICADAS SEMANALMENTE NAS MARAVILHOSAS PÁGINAS DO

o Cruzeiro

A REVISTA QUE ACOMPANHA o RITMO DA VIDA MODERNA

"Si fosse sómente o problema DO VESTIDO..."

Mas é a obesidade a sua maior inimiga... Agora se póde obter em pouco tempo linhas graciosas e elegantes, sem regimes, massagens ou exercicios torturantes, graças ás drágeas Esbeltan. As drágeas Esbeltan combatem ativamente a obesidade em suas causas internas, auxiliando o organismo a eliminar as gorduras supérfluas. Preparadas cientificamente, as drágeas Esbeltan não têm contra-indicação. Bôas para ambos os sexos.

TIREOIDE
A GLÂNDULA QUE REGULA A GORDURA

Auxilie o organismo a eliminar a obesidade excessiva, normalisando seu metabolismo.

Esbeltan

EMAGRECE SEM SOFRER

NAS BÔAS FARMÁCIAS E DROGARIAS

Distribuidores: DELFIN BLANCO & CIA. LTDA.
Avenida Ipiranga, 480 — São Paulo

CINE-CARTA OFORENO

APURAÇÃO DE JULHO DE 1941
As Cinco Melhores Cartas Recebidas

"CAPITÃO BLOOD" MEU "GAVIÃO DOS MARES"

Foi a "fatalidade" que, por meio do "alerta no mediterraneo", veio destruir nossos "dias felizes" de lua de mel em Paris".

"O' meu amado": — com o "coração partido" relembro os "momentos felizes" da "noite de amor" de nosso "casamento proibido" e em que, "escravos do desejo" e presos de "alucinação" entreguei-me aos teus "labios de fogo" que nas "sombras da noite" vertiginosa era o "sétimo céu" e, ... só "três horas de amor", por "caprichos do destino", nos foram dadas "viver"!

E, "à uma da madrugada", com um "último beijo" e um "terno adeus", (talvez um "adeus para sempre"...) partiste, deixando-me o "coração em ruinas", e, com tristeza teus "olhos negros".

Com nossos "sonhos desfeitos" e nossas "duas vidas" separadas, já não sou "alegre e feliz": já não tenho "alegria de viver" sem tua "adoração".

"Cruel é o meu destino"! Sinto-me como uma "mulher esquecida", sem "direito à felicidade", como "esposa só no nome". Mas... um "sonho maravilhoso" que, tal uma "estrela luminosa" me traz a "eterna esperança" de reconquistarmos nossa "felicidade perdida" — é o "pássaro azul" da "felicidade"; é um "anjo" querido, "fruto proibido" do nosso "amor sem fim" e, a quem já chamo em "éxtase"... "meu filho, meu filho"!

Tua "esposa perante Deus",

"KITTY FOYLE"

Clicie Rios
Rua Real d. Torre, 1642
Recife — Pernambuco.

"SUSY"

Que o "pássaro azul", símbolo da "felicidade" abra sobre ti as "asas gloriosas" é o "meu maior desejo", querida "flor dos trópicos".

Este "céu azul" de "Suez" e a "música, divina música" (ouço "a valsa do amor") que baila no ar, faz-me "recordar" a ternura dos teus "olhos negros" e com o "coração partido" maldigo a "fatalidade" que nos separou.

Meu "anjo", "depois" do nosso "último encontro" no "casino do mar", quando me fizeste uma "confissão de mulher" tirando-me de "terrivel dúvida", acabaram-se as "horas amargas" do "meu viver". Agora "a vida é uma canção" e... "o amor é uma delicia"!...

Dizem: "quem bem ama, castiga", mas... quisera ofertar-te "as jóias da coroa"; as "flores da primavera"; ver-te "alegre e feliz" num "sétimo céu" — seria para mim "a verdadeira gloria".

Brevemente farei "a longa viagem de volta" e, então, "unidos pelo destino" faremos de nossas "duas vidas" um lindo "romance": "O triunfo do amor". Serás "minha esposa favorita" e logo após, iremos passar a "lua de mel em Paris". Terei uma "mulher sublime" e tu, "um maridinho de luxo". Formaremos "um casal como poucos", pois tudo será "alegria"... um "paraiso de amor"...

"Agora e sempre" hás de ser minha "estrela luminosa".

Crê no "amor sem fim", do

"MR. CHIPS"

Odette Cavalcanti
Avenida General Osorio, 99
João Pessoa — Paraiba.

MEU "FUGITIVO"

Esquece o que "aconteceu naquela noite" de "sexta-feira 13" e volta, pois o "orgulho" não pode arruinar "duas vidas" em plena "mocidade".

Com a "mulher desejada" só encontrarás "felicidade de mentira", fugaz e "perigosa". Isto não é "o ultimatum" de uma das "esposas ciumentas"; "isto é amor", e "as mulheres" "lutando pelo seu amor" sentem "a verdadeira gloria" em perdoar.

"O pássaro azul" da "felicidade" está na "pureza" do teu lar, onde, com "Katia", nossa "traquina querida", que te espera "com os braços abertos", terás "dias sem fim" "risonhos e felizes".

Não temas o "veneno" da maledicencia; "o club dos escândalos" de "nossa cidade" está ocupado com a "mania de divorcio" de "Irene", "a mulher do padeiro" da "loja da esquina" e não se lembrará das "três semanas de loucuras" que passaste com a "loura e perigosa" "senhorita Sandy", "a garota do circo". E, n'"este mundo louco" quem tiver coragem, que "atire a primeira pedra"...

Aqui todos desejam "a volta de Frank James" à "casa das sete torres", que voltará a ser "um pedacinho do céu". A "primavera" reflorirá "a varanda dos rouxinóis", de onde olharemos no "céu azul" a "estrela luminosa" da "felicidade prometida".

"Só te posso dar amor" mas serei "eternamente tua"

"REBECCA"

Neuza Nicacio Garcia
Rua Alm. Pereira Guimarães, 35
Distrito Federal

"JUAREZ" MEU "BONBONZINHO"

"A noite tudo encobre" e "esta noite ou nunca", até à "meia-noite", espero-te na "esquina do pecado" para em "êxtase de amor" ouvirmos de um "invisivel trovador" aquela "canção de amor" que era "a canção que tu cantavas" para a "garota da 5.ª avenida", "cativa e cativante" como me tratavas.

Recebi as "flores da primavera" que me mandaste pelo "correio de oeste"; lembram-me minha jura de "amor sem fim" que "agora e sempre" será uma "promessa cumprida", apesar do que "aconteceu naquela noite" no "Hotel Imperial". Vendo teu "flirt" com "madame Valeska", tive o "desejo" de matar-te numa "caricia fatal".

"Depois" que li tua "carta" convidando-me à "fuga para o paraiso", senti voltarem-me as "esperanças perdidas" e tambem a "felicidade perdida" pois, a tua "perfidia" não me deixou "viver" "dias felizes". Mas... daremos "adeus ao passado" e "à uma da madrugada" partiremos no "último trem de Madrid", para "o rancho da feitiçaria" e daí para o "jardim de Allah" ou "um pedacinho do céu".

Pelo "pássaro azul" envio-te "o primeiro beijo" "depois" do nosso "último encontro".

Da "toda tua",

"HEIDY"

Enid G. Capurro
Rua 14 de Março, 63
Ladario — Mato Grosso

"LADY HAMILTON" MINHA "DIVINA DAMA"

"Lembra-se daquela noite" em que por meio do "correspondente estrangeiro" recebi "a carta" "peccadora" que "nas asas das trevas" fez a separação de "duas vidas" unidas pela "força do coração"?

Porem... "eu soube amar" e "depois" desta "adversidade", procuro recuperar a "felicidade perdida" na "esquina do pecado". Serás "agora e sempre" o meu "primeiro amor", "a mulher que eu quero", minha "estrela luminosa"...

"Acorrentada" ao seu "orgulho", minha "adoração", esqueces que "quero ser feliz"!

"As mulheres" nas "vinhas da ira", como "aves sem ninho", buscam novos "conquistadores" numa "imitação da vida" de "Cleópatra" a "vampiro".

Vem "meu único amor", sem ti, "cruel é o meu destino". Sinto-me semelhante ao "homem que não podia amar", desde o nosso "último encontro" na "ponte de Watterloo".

"Levanta, meu amor"! Todos nós temos o "direito de pecar"; esqueças o que "aconteceu naquela noite", afim de que "unidos pelo destino", possamos prosseguir "a cavalgada do amor".

"MARCO POLO" "o renegado"

Maria de Lourdes Costa
Rua Maxwell, 34-c. 8.
Distrito Federal

As demais cartas recebidas, embora não classificadas nesta apuração, continuam a concorrer nas dos próximos meses. As autoras das cartas de amor, aqui transcritas, será enviado, pelo correio, sob registo, um exemplar do livro escolhido.

Novo Rouge!

Em côres vivazes o novo Rouge Royal Briar se adapta melhor à tonalidade de suas faces, pois é de finissima consistencia. Em caixas que são lindas miniaturas das do pó de arroz.

Chegou sua vez! Esta ventura infinita lhe pertence! Uma cutis adoravelmente macia é a dádiva que lhe offerece Pó de Arroz Royal Briar. A sua tênue contextura se deve a creação de inéditos encantos, fôsca suavidade em todo seu rosto... V. o encontrará muitas horas depois seductoramente fixo em sua cutis! E seu aroma cálido, inebriante é de Royal Briar – o perfume que deixa saudades...

PÓ DE ARROZ ROYAL BRIAR
Atkinsons

PAN-053A

A UTILIDADE DO SOFRIMENTO

O SOFRIMENTO é inerente à condição humana. Sofrimento moral ou sofrimento fisico vão marcando, um ou outro, as etapas da nossa vida. Sofremos e choramos desde a mais tenra infancia, e à medida que avançamos no caminho da existencia, a repetição da dor é o que dá o aspecto de severidade às nossas feições.

A dor tem uma enorme participação na nossa vida; por mais que façamos não podemos livrar-nos completamente dela. Para alguns é um axioma a frase que dá uma idéia da nossa necessaria submissão à sua influencia, assegurando que todos estamos obrigados a pagar tributo à dor.

Devemos queixar-nos disto?

Não há dúvida que o sofrimento, considerado em si mesmo, é um mal; mas não devemos limitar-nos a considerar os resultados imediatos que produz, visto que sob um ponto de vista mais elevado não deixa de oferecer-nos alguma utilidade.

Lutando continuamente com o sofrimento é que nos vemos obrigados a fazer esforços para dominá-lo.

A energia que é indispensavel empregar, continuamente, para nos livrarmos do sofrimento sob todos os seus aspectos, é o grande estimulante da nossa atividade, produzindo-a em nosso ser como a máquina de vapor produz a força numa fábrica.

A caracteristica da vida é a atividade intensa que nunca se detem.

O imobilidade e o repouso são a morte.

E' preciso convir que o sofrimento é uma das mais preciosas e mais seguras molas da nossa perfeição.

Se não nos vissemos sem cessar aguilhoados pela necessidade de triunfar da dor, seriamos incapazes de realizar qualquer progresso, qualquer melhoramento na nossa personalidade e na nossa sorte.

Em algumas regiões da Oceania, os seus habitantes, favorecidos por um clima excepcional, e tendo à mão tudo quanto lhes é necessario para viver, passam o tempo entregues à mais completa ociosidade.

Esta raça de seres vai-se extinguindo rapidamente por efeito da anemia que a consome.

Devemos, pois, aprender a utilizar a dor, não para nos abandonarmos a ela, o que seria deprimente, mas para vencê-la. Reproduzindo-se em nós, obriga-nos a uma constante ação para dominá-la. O exercicio que nos dá a força de carater e que aumenta a nossa potencia individual, deve consistir em realizar os nossos propósitos sem que os infortunios inevitaveis nos apartem do caminho que ha-de conduzir-nos diretamente ao fim dos nossos desejos.

A energia moral não se consegue senão com o hábito de dominar a dor.

Não desanimemos ante as dificuldades que a cada instante nos aparecem. Acostumemo-nos a encará-las de frente e a lutar contra elas corpo a corpo. A luta é incessante na vida, e apenas alcançamos uma vitoria, começa uma nova batalha; isto, porem, não deve abater-nos. Devemos considerar a dor como um adversario de quem devemos triunfar sempre, pensando nos êxitos que temos alcançado e tambem nas derrotas.

Não deixamos de reconhecer que fazer o que aconselhamos exige um esforço quase heróico; mas todos temos em nós mesmos a resistencia necessaria para dominar o nosso constante inimigo. O indispensavel é saber servir-se dessa resistencia: o valor é uma virtude que, como as outras, se engrandece com o exercicio.

Embora não possamos evitar o sofrimento, não o temamos, antes pelo contrario, tiremos dele toda a utilidade possivel, para que, ao lado do mal que nos ocasiona, nos produza algum bem

Os que sofrem de lumbago 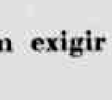 encontram rapido alivio para suas dores, aplicando na parte afetada o conhecido LINIMENTO DE SLOAN que, sem exigir fricções produz o efeito desejado. 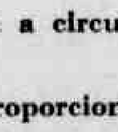 Com seu calor penetrante melhora a circulação local proporcionando assim alivio rapido.

Contra lumbago e dores nas costas:

LINIMENTO DE SLOAN

Máximas

No amor, quem raciocina não ama.

Não há nenhum motivo para nos apoucarmos em frente dos grandes homens, porque, quando um homem superior cai à agua e não sabe nadar, o mais pobre barqueiro o pode salvar. O mundo está tão divinamente disposto que cada um no seu lugar, no seu posto e a seu tempo, equilibra o restante. — *Goethe*

"Mulheres, Respondei!" e "Cartas de Mulheres"

O inicio, hoje, da nova seção do SUPLEMENTO FEMININO

Livros como premio às melhores colaboradoras

COMO anunciamos em nosso número anterior, o "Suplemento Feminino" inicia hoje a publicação de uma nova seção que é um desdobramento do "Correio", como consequencia do êxito obtido pela troca de correspondencia entre nós e as nossas leitoras. Essa nova seção, dissemo-lo já, divide-se em duas partes que se intitulam "MULHERES, RESPONDEI!" e "CARTAS DE MULHERES".

A primeira, "MULHERES, RESPONDEI!", será feita com a colaboração direta das nossas leitoras.

A partir de hoje, e cada semana, publicaremos em destaque uma das cartas que recebermos de nossas amigas, relatando um caso particularmente interessante ou doloroso e pedimos às nossas leitoras que respondam elas proprias a essa missiva, aconselhando à amiga aflita, levando-lhe a palavra confortadora da sua experiencia, destinando-lhe um conselho ou traçando-lhe uma linha de conduta. Formaremos assim um elo estreito de união, de afeto e simpatia entre todas as nossas leitoras, que se estimularão e guiarão entre si, como verdadeiras amigas.

As cartas-respostas para "Mulheres, respondei!", poderão ser assinadas com pseudônimo, se assim desejarem as missivistas.

As quatro melhores respostas recebidas serão publicadas e cada mês escolheremos as duas melhores, entre as 16 divulgadas. As vencedoras em 1.º e 2.º lugar serão contempladas pelo "Suplemento Feminino" cada uma com um livro de sucesso entre os mais recentes lançados pelas nossas editoras.

"MULHERES, RESPONDEI!"

Publicamos, a seguir, a primeira carta recebida de uma das nossas leitoras, para ser respondida por outras leitoras, dentro das bases estabelecidas:

"Senhorita.

E' de uma casa de saude, para onde fui levada depois de sofrer terrivel acidente de automovel, que lhe dirijo, confiante, estas linhas.

Foi hoje, pela primeira vez, que os médicos retiraram as ataduras que me cobriam o rosto. Não me reconheço mais.

Eu era admiravelmente bela, e agora, pobre de mim, escrevo-lhe banhada em pranto, porque me vejo desfigurada, e para sempre.

O meu noivo seguiu para o interior a negocios, pouco antes do meu acidente. Dentro de algumas semanas estará de volta, — ele que era tão orgulhoso da minha beleza.

Quantas vezes não exclamava ele para mim:

— Terei como companheira a mais linda mulher do mundo!

Tenho medo de que, em me vendo assim, neste estado, não mais quererá saber de mim, ou, por outra — o que será peor — que só se case comigo por dó e piedade... Ele é tão bom! Mas eu é que não quero que me tomem por esposa só por piedade. Oh! por nada deste mundo!

E se eu me sacrificasse, se eu lhe escrevesse dizendo-lhe que deixei o Rio de Janeiro, ou então, que amo a um outro? Que acha disto?

O que não quero é dizer-lhe a verdade. Ele me ama tanto!... Creio que, se o visse de novo, não teria forças para afastá-lo de mim.

Entretanto, oh! entretanto... sou tão jovem ainda! Não terei direito à felicidade! E pode ser-se feliz nestas condições?

Sinto-me como louca. Suplico-lhe um conselho, uma resposta.

MARINA C x x x

"CARTAS DE MULHERES"

Assim se intitula a segunda parte desta nova seção. "Cartas de Mulheres" é uma correspondencia entre vós e nós. Tratará ela, estritamente, de questões vitais, profundamente humanas, referentes à defesa da vossa felicidade, do vosso lar, do vosso amor.

Não damos, nessa nova seção, nenhum conselho de beleza. Escolheremos, dentre todas as cartas, as mais interessantes, publicando-as, juntamente com as nossas respostas, no SUPLEMENTO FEMININO.

Quanto às outras cartas, serão elas respondidas diretamente por nós, à medida que cheguem às nossas mãos.

A carta mais patética, mais aflitiva e mais humana será publicada como "Carta-apelo" na seção "Mulheres, respondei!"

Esse trabalho imenso e dificil confiamo-lo à direção de uma mulher, Mademoiselle Jacqueline Symboliste, mulher que compreende a alma feminina, que estudou o coração das mulheres, o seu espírito, o seu cérebro e os seus direitos.

Com um corpo de colaboradoras eficientes e dedicadas, dirigirá ela as novas seções do SUPLEMENTO FEMININO intituladas "Mulheres, respondei!" e Cartas de Mulheres".

Iniciamos, a seguir, a publicação das primeiras cartas recebidas, com as competentes respostas:

"Senhorita.

Tudo começou há cerca de oito meses por um casamento de amor. Hoje, porem, sinto-me desolada, pois vejo que, pouco a pouco, vou perdendo o meu marido, — ele que, no principio, era tão atencioso para comigo tão cortês, tão bom... Agora, vai se tornando indiferente e como que se afasta, se desliza, de mim.

Desolada com esse estado de coisas, o espirito amargurado, contei o que se passava a amigas minhas, todas elas casadas de novo como eu. Que surpre[illegible] não me esperava! Fiquei sabendo que a algumas delas sucedia o mesmo e igual reflexão haviam feito sobre os seus maridos.

Como explicar mudança tal?

Peço-lhe, com toda urgencia, suplico-lhe uma palavra que salve a minha felicidade. Aconselhe-me, diga-me o que devo fazer afim de reconquistar o homem a quem amo.

ANGELITA

RESPOSTA — O seu caso, minha senhora, não é único. Como admitir que um homem casado de novo se torne de súbito indiferente para com a sua amada? Vamos lá! Estudaremos juntas o seu caso.

Antes de tudo, antes de qualquer outra pergunta, responda-me:

— Não terá sido a senhora a culpada da mudança dele? Agora que já está casada, não é menos "coquette"? Não se mostra algo desleixada?

Certa estou eu de que, antes do casamento, a senhora jamais se lhe apresentou descuidada, mal penteada, com menos apuro de "toilette", etc. Queria agradar-lhe sempre, não é assim mesmo?

Mulheres há que, sob o pretexto de que já estão casadas, não capricham mais, não prestam maior atenção a si proprias, mostrando-se às vezes, ao seu marido, menos belas e menos sedutoras.

Ouça-me, querida amiga; muitas mulheres perdem os seus maridos por culpa propria. Cuidado com a sua apresentação pessoal, as suas maneiras, as suas atitudes. Seja sempre "coquette", carinhosa, e nunca desleixada. Procure sempre ser agradavel ao seu marido, como no tempo de noivado, e verá como tudo voltará a ser como dantes e tudo se recomporá.

"Senhorita.

Perdí meu marido quando nossa filhinha contava apenas três anos de idade. Desesperada, concentrei todo o meu amor nesta linda criança que hoje tem 9 anos. Somos as melhores amigas deste mundo e vivemos uma para a outra.

Acabo, entretanto, de encontrar um homem encantador, e tudo se passou como num relâmpago... Eu me sentia tão feliz...

Ontem, porem, em meio à conversação, disse-me ele bruscamente:

— "Quando nos casarmos, quero proporcionar-te toda sorte de alegrias, muita festa e divertimento, levando-te a todos os lugares elegantes. A pequena não nos incomodará pois a matricularemos num internato".

Fiquei fria. Será que ele não gosta da pobre criança para assim querer afastar-me dela? Jamais suportarei tão cruel separação.

Devo romper com o nosso noivado? Antes de tudo quero a felicidade de minha filhinha e, se preciso, sacrificar-me-ei.

Minha boa amiga, responda-me urgente.

LUIZA B x x x

RESPOSTA — Faz bem, minha senhora, em pensar na pequenina acima de tudo, pois ela não tem mais ninguem no mundo. Que lhe restaria se ela perdesse a sua mamãe tambem?

Entretanto, a minha amiga tem direito tambem à felicidade. Não rompa com o seu noivo; ele, decerto terá pronunciado tais palavras levianamente. Aconselho-a a habituá-lo com sua filhinha, acostumando-a à idéia de que ela terá de viver sob o seu teto.

Se esse homem vos ama verdadeiramente, há de compreender que não lhe é licito separá-la da sua filha, isso porque a sua felicidade não poderia ser completa, sabendo que sua filha não é feliz.

Caso ele não possa compreender o sentimento maternal que a domina, então, sim, minha senhora, deve romper com ele, porque tal homem não será digno do seu amor.

"Senhorita.

Minha irmã e eu somos muito unidas e nos entendemos às mil maravilhas. Minha irmã é casada, há perto de um ano, com um rapaz muito simpático que ela adora.

Agora, acabo de saber que o meu cunhado engana minha pobre irmã.

Como eu quero infinito bem a ela, não acha a senhorita que é meu dever pô-la a par do que se passa?

Que devo fazer?

CANDIDA

RESPOSTA — Pelo amor de Deus, cale-se, menina! Nada de tolices.

Estará bem certa do que está dizendo? Tem provas? Mesmo assim, mesmo que esteja convencido de que ele engana sua irmã, não é o caso de preveni-la. Talvez se trate de simples capricho, coisa passageira. O seu cunhado será, talvez, o primeiro a lamentá-lo e logo se arrependerá.

Sua irmã haveria de ficar muito zangada com você e se os dois voltassem às boas, si se reconciliassem, ambos lhe guardariam muita magua.

E, no final das contas, para que fazê-la sofrer?

"Senhorita.

Casada e mãe de um lindo bebe, fui até agora maravilhosamente feliz, vivendo num mundo todo cor de rosa.

Mas (sempre há um mas) eis que, de súbito, venho a saber que meu marido anda "flirtando" com a minha melhor amiga — mulher jovem e bela — em quem depositava a mais cega confiança...

Estou desesperada!

Um conselho seu, senhorita, pois não tenho ninguem para quem apelar nesta triste conjuntura.

INEZ

RESPOSTA — Afaste essa mulher do caminho da sua vida, minha senhora, rompendo com ela definitivamente.

Nada de cenas de ciume com o seu marido. Procure, antes, ser-lhe agradavel, fazendo-se mais linda e mais "coquette".

Faça de conta que nada aconteceu. O seu filhinho deve ser o traço de união entre ambos. Faça com que ele tome mais interesse pelo pequeno. Sobretudo ocupe-se e preocupe-se mais com o seu marido: — cedo verá como essa mulher desaparecerá por completo da sua vida.

Nada de desânimos inuteis. Seja valente, seja calma e firme. Mas, sobretudo, um pouco de "coquettismo" (uma visitinha a um instituto de beleza não lhe fará mal, muito pelo contrario...).

E não se esqueça nunca do seu sorriso...

Bem sei que, no principio, custará um pouquinho. Insista, porem, e verá, pouco a pouco, como ele mudará e tudo mudará. Essa mulher não lhe terá sido, então, mais que um pesadelo, e a felicidade voltará, sim, há de voltar. Coragem, minha boa amiguinha

Emagrecer

MODELE HOJE MESMO O CORPO EM SUA PRÓPRIA CASA E POR OCASIÃO DO SEU BANHO COM OS

"SAES DE PARAFINA"

Novo metodo que elimina a gordura em todo o corpo ou somente nos logares em que se deseja: pernas, barriga, cadeiras, seios, pescoço, etc. Encontra-se sob a forma de sabonetes ou banhos iodados. Não prejudicam a saúde.

A venda nas drogarias Sul Americana, Pacheco e V. Silva (Rio) Drogasil e Drogafarma: Rua José Bonifácio, 166 e 111 (S. Paulo) Minerva: P. Tiradentes, 554 Curitiba P. Oriental R. Nova, 233 (Recife)

Grátis — Mande o endereço ao Representante à Rua Senhor dos Passos, 56 sob Rio de Janeiro e receberá informações sôbre êste método.

Nome ....
Rua ....
Cidade .... Estado ....

As Gengivas Sangrentas Podem Indicar um Principio de Piorréa!

Proteja os Seus Dentes com a Pasta FORHAN'S

Proteja seus dentes! Evite gengivas sangrentas que indicam um principio de piorréa. Isso é facil. Basta uma massagem diaria das gengivas com a pasta FORHAN'S — o unico dentifricio que contém um adstringente especial formulado pelo Dr. R. J. Forhan e usado pelos dentistas em seus gabinetes. Use a pasta FORHAN'S com regularidade. FORHAN'S limpa os dentes e protege as gengivas. Compre, hoje mesmo, um tubo de FORHAN'S.

O unico dentifricio que contem um adstringente especial para combater a piorréa.

"Para limpar os Dentes use FORHAN'S"

R. J. Forhan D.D.S

A Arte de Aceitar Presentes

E' CERTAMENTE, mais abençoado dar do que receber, mas abençoados são, tambem, aqueles que possuem o talento de receber, com graça e com arte. E por ocasião do Natal, bem como dos aniversarios natalicios, é essa uma aptidão que muita gente ambiciona ter.

Não se pode evitar ser tomado de improviso com alguns presentes que recebemos.

Vai tudo bem se nos vêm pelo correio ou por qualquer portador e ninguem está presente para ver se ficamos satisfeitos ou desapontados; mas quando o presente nos é oferecido pela propria pessoa, o caso é muito diverso.

E como se pode evitar um certo tom de desapontamento na voz, ao dizer "Muito obrigado" por um objeto, quando se tem desejado e talvez mesmo esperado, outro muito diferente?!

E', realmente, uma arte o saber aceitar com delicadeza. E' imperdoavel magoar um oferente, mesmo que ele ou ela tenha manifestado a mais assombrosa ignorancia dos nossos gostos. Assim como imperdoavel é, tambem, mostrar uma alegria ruidosa por um presente que nos agrade.

As crianças é que são os únicos entes no mundo que podem mostrar-se naturais. E na verdade, não quereriamos que elas fossem de outra sorte. Não nos incomoda tanto a sua critica franca, como a hipocrisia calva e os vãos agradecimentos dos adultos; os seus louvores a um presente, quando louvores lhes merece, são, ao menos, espontaneos e sinceros.

Entre pessoas intimas e de familia, há quem pense às vezes que pode usar de franqueza. Mas não pode. Mesmo os intimos e os parentes se ofendem. Conhecemos uma familia em que a mãe tem sempre um "mas" para tudo quanto lhe oferecem.

"Ah! muito e muito obrigada, filho, mas eu já li isto!" Ou então: "É bonito, realmente, mas eu já tenho dois!" Gente com este feitio devia aprender a reprimir os seus "mas" na ocasião de ser obsequiada.

O verdadeiro apreço dado a um presente é, já se vê, frequentemente, patenteado algum tempo depois, quando por acaso encontramos uma amiga trazendo no pescoço o fio de contas que um dia lhe oferecemos, ou, se a visitamos em sua casa, vimos o quadrinho que com tanto cuidado escolhemos colocado no lugar de honra por cima da sua mesa de trabalho. São estas as formas mais sutis de estimação. O prazer de vir achar um amigo a ler um livro oferecido por nós há muito tempo, excede consideravelmente aquele que sentimos no momento de lho dar.

Poucas pessoas são capazes de aceitar um presente, com arte ou mesmo com as maneiras devidas. Todos aqueles cujos pensamentos facilmente transparecem no rosto, deviam ensaiar-se, em determinados dias, a aparentar um ar de satisfação, perpetuo.

Labios na Moda

A afamada Quinta Avenida de Nova York, de cujos aristocraticos salões surgem os dictados do estylo e da moda norteamericana, proclama o novo baton VanEss como *o ultima palavra em elegancia.*

V. tambem será captivada pelos seus matizes arrebatadores e se deleitará com a precisão que VanEss adhere aos labios, o frescôr e o encanto que lhes empresta e as longas horas de sua permanencia, faça o que fizer.

VanEss

VanEss é ultra-grande e, porisso, mais facil de se applicar e muito mais economico.

PAUL J. CHRISTOPH COMPANY — VE — 1 — S. F.
Departamento Van Ess
CAIXA POSTAL 887, RIO DE JANEIRO

GRATIS — Queiram enviar-me uma amostra tamanho grande do Baton VanEss. Junto envio, sob registro com valor, 500 réis em sellos do correio para franquia postal.

Nome ____________
Endereço ____________
Cidade ____________

"Dentes lindos? É facil!"

... perdem-se mais dentes devido ás doenças das gengivas que a qualquer outra causa. Portanto, cautela! No simples habito diario de escovar é facil proteger a saúde das gengivas e, assim, a vida dos seus dentes. Basta usar Lever S. R., porque elle contém o famoso Sodio-Ricinoleato. Esta maravilhosa pasta não faz espuma. Mais concentrada, muito mais refrescante, seu sabor caracteristico attesta logo seu benéfico poder. Mantenha seus dentes lindos e não se arrisque a perdel-os — use Lever S. R.

PASTA LEVER S.R.

mantém dentes brancos... mantém os dentes!

5879 O4U

Palestra Científica

HIPERTRICOSE

Dr. Carlos Alberto de Souza

(Especial para o "Suplemento Feminino")

GRANDE número de leitoras pede-nos para falar sobre os pelos do rosto. Por isso devo dizer-lhes que a barba é propria para os homens. A mulher tem, em geral, a face glaora, e, quando aparecem pelos, há o que se chama em medicina a hipertricose, que pode ser localizada só no rosto enfeiando as suas portadoras e facilitando quase sempre um estado infeliz ou, melhor, um complexo de inferioridade. Por esta razão os médicos dispensam às clientes portadoras desta molestia o máximo de atenção e paciencia, pois, quase sempre, são creaturas sensiveis, que se julgam incuraveis, sendo o seu tratamento um problema de ordem quase moral. Em geral, quando elas procuram os especialistas, já lançaram mão de todos os meios, como depilatorios, navalhas, pinças, etc., que só lhes fizeram mal, aumentaram a quantidade dos pelos, tornando-os fortes e resistentes. A causa desta molestia é devida a perturbações das glândulas de ovarios, impar na vida fem., supra renal e tiróide, glândulas que sendo convenientemente tratadas podem fazer paralisar o mal. E os pelos que já existiam? Esses só mesmo um especialista pode fazer desaparecer. Muito ajuda uma ananese perfeita e exames complementares, podendo se determinar a glândula em mau funcionamento, mas e impossivel à distancia, como muito frequentemente acontece conosco, indicar tratamentos para clientes residentes fora da Capital.

Modernamente, usa-se a eletricidade para destruição completa do bulbo piloso, impedindo que se forme novo pelo no mesmo local. Processo inteiramente indolor e garantido; quanto à eficacia, permite que se extirpem mais de trezentos pelos em cada sessão, isto em um tratamento sem pressa, pois pode-se elevar ao dobro a quantidade quando houver necessidade.

Aconselho a todas as minhas leitoras, que tenham pelos no rosto, seios, braços ou pernas, que, enquanto não possam procurar um especialista, não usem depilatorios, giletes ou pinças. E' preferivel cortá-los curtos com uma tesoura e aplicar uma camada forte de pó que disfarçará sem engrossar demasiadamente os pelos.

Não entreguem o seu tratamento a mãos profanas, pela sua delicadeza e responsabilidade; só os medicos estão em condição de fazê-lo e garantir a cura integral desta imperfeição, porque qualquer outro tratamento, como electrolise, aplicações de máscaras de cera, etc., feita por pessoas não formadas em medicina embora anunciem e se digam especialistas, podem não produzir nenhum resultado e, o que é peor, prejudicar talvez para sempre o rosto.

Temos tido ocasião de receber clientes duvidosos, hesitantes, dado os maus resultados que colheram com processos usados pelos leigos, cujo resultado é dos mais desastrosos, como por exemplo: marcas, cicatrizes e os pelos que voltam quase sempre. Basta, porem, que se faça a primeira aplicação para que eles ganhem confiança e percam os seus justificados temores.

A eletricidade médica e à diatermo-coagulação são os únicos meios a que devem recorrer todas aquelas que desejem eliminar para sempre, sem perigo, dor ou recidiva, pelos ou penugem do rosto, seios, pernas e braços ou fazer a correção definitiva das sobrancelhas ou livrar-se dos pelos das axilas.

Michel

O Baton que os labios pedem

CORREIO

CONSULTAS e CONFIDENCIAS

Tal é a quantidade de consultas que temos recebido para esta secção, que nos vimos na impossibilidade material de respondê-las no "Suplemento Feminino" sem um grande atraso desagradavel, visto como circulamos apenas uma vez por semana.

Resolvemos, por isso e afim de sanar esse inconveniente, publicar o "Correio" não somente nas colunas de O JORNAL, mas tambem nas colunas do "Diario de São Paulo" e do "Estado de Minas", nestes ultimos apenas com as respostas as consultas das leitoras paulistas e mineiras, respectivamente.

Procurem, assim, sempre nas edições de O JORNAL, do "Diario de São Paulo" e do "Estado de Minas" o complemento desta secção que, assim, será mantida rigorosamente em dia.

RUBIECITA DE OJOS NEGROS (Pedro Juan Caballero — Paraguai).

"...no sabiendo hacer-lo en idioma portuguez y ahora nada me me sobra que volver a recurrir..."

Paraguayta... Es usted esa chica rubia, de ojos color de una noche oscura y de miradas claras, que clarean de alegria... Es usted — la reconocemos — por su gracia, por sus palabras bondadosas... Bien venida sea usted, ahora y perdone que sean tan pobres las palabras, cuando, en ellas, quisieramos amoldar una gran dulzura. Para usted! Le contestamos segun su deseo y a simple titulo de informacion:

Peso — 53 ks.
Pecho — 82
Caderno — 86
Cintura — 63

Pero, no tine por qué se afligir ya que no es indispensable a la hermosura quedar tan cierta con las medidas de una tableta... En su ayuda, acudimos aun, con las notas adelante. Y un saludo y muchas gracias.

MARLENE (onde estiver), MARILU (Montes Claros — Minas), NADINE (Recife), MAUREEN (Rio), PARAGUAYTA (Pedro Juan Caballero — Paraguai), P. L. M. (Rio), MORENINHA (Belo Horizonte).

Em muitos casos, umas pernas mal feitas, com esse ou aquele senão, podem ser melhoradas pela cultura física. Sim! foi por esse recurso que um professor conseguiu transfigurar umas pernas vulgares em pernas notaveis, tais como são conhecidas as de Marlene Dietrich, que outra não foi a paciente. Como acontece com muita coisa, para isso, tambem, fazse precisa uma vontade de ferro, com exercicio assiduos, com massagens diarias, praticada conforme a exigencia. No grupo acima, há interesse e interesse. E é porque abordamos varios aspectos: Tornozelos inchados: Massagem com oleo canforado, banhos de salmoura, movimentos de rotação...

Varias superficiais: Na hora do repouso, colocar as pernas mais elevadas que a cabeça e fazer fricções leves com:

Agua de tilia	100.0
Agua de flores de laranjeira	100.0
Agua de alface	100.0
Glicerina	100.0
Benzoe precipitado	20.0
Tintura de arnica	15.0
Tintura de hamamelis	60.0
Tintura de tolú	10.0
Tintura de benjoim	15.0

Para conservar as pernas jovens, firmes — repetimos — o exercicio é tudo; para dizer harmonização plástica, equilibrio de formas.

Para afinar as coxas, diminuir o abdomen e corrigir o dorso — deitada de ventre para baixo, com os braços cruzados e, pousada sobre o ante-braço erguer, alternadamente, as pernas para trás, muito, o mais que seja possivel e, ao mesmo tempo, erguer a cabeça para trás, 20 vezes.

Para conseguir bonitas coxas: Deitar-se no chão, tendo os braços caidos ao longo do corpo. Encostar os pés na parede e, concentrando o corpo imóvel, mover os pés em pequenos passos, até atingir a maior altura possivel, pela maior distensão das pernas. Depois, relaxar os músculos e repetir o exercicio umas 10 vezes. E um exercicio capaz de modelar lindas pernas e que ainda servem para fortalecer os músculos do abdomen.

ROSINA (Rio), MARIA LICIA (Mendes — Estado do Rio).

Contra os "pés de galinha", que surgem prematuramente, é bom fazer a massagem com um bom creme, dentro da precaução precisa para não agravar o mal. E... a paciencia é o fator importante!

O bom creme:
Oleo de amendoas

Agua de rosas	500.0
Cera branca	500.0
Esperma de baleia	28.0
Essencia de rosas	6 gotas

C. E. N. (Rio).

A rugosidade dos cotovelos é eliminada, aos poucos, pela prática diaria de lhes passar oleo de amendoas doces e das fricções suaves com a pedra pome.

Outro recurso notavel, está em colocar os cotovelos em meio limão, por espaço regular, esfregando até que se gaste o sumo.

ZILDETE (Rio), C. A. (onde estiver), GAROTA ENCANTADA (Magdalena — Pernambuco).

"Como a linda cabeleira das artistas do cinema" — diz-lhe uma de vocês, invejando essa beleza, que a nenhum milagre é devida, mas a coisa bem facetta. A paciencia e a perseverança estão em jogo se pelo cuidado que cada uma tome em um pedaçinho de tempo, Bette Davis, Norma Shearer, Carole Lombard, possuem cabeleiras sadias, brilhantes e não fazem nada mais do que aconselhamos a vocês... De inicio, consideremos uma lenda isso de dizer que faz mal lavar o cabelo frequentemente. De três em três dias pode ser lavada a cabeleira e diariamente, quando é muito oleosa. Antes de lavar, qualquer que seja o estado, seca ou oleosa, uma escovadela de alguns minutos. A escova deve ser relativamente dura, escovando desde a raizes. Depois, o banho de oleo. E lavar com agua em que esteja o sabão diluido, e enxaguar muitas vezes, ainda com agua morna.

Eis os cuidados simplificados para que possam possuir belos cabelos, como os da estrela favorita. Ao contrario da crença quase geral, os lavados frequentes não fazem dano. O sabão deve ser o mais puro, o mais inofensivo e com isso — repetimos — os banhos de azeite que valem por um bálsamo aos cabelos muito secos.

Se apesar de toda atenção aconselhada nada conseguirem, então será caso de um exame médico, pois o organismo talvez se resinta de algum mal, de um enfraquecimento.

Aqueles banhos de azeite — oleo de olivas ou de amendoas — é bom acrescentar gema de ovo e uma colher de rum, assim aumentado, por essa a conta, os beneficios de que vai auferir a cabeleira.

Nem por isso prescindam de uma boa loção à base de petroleo, ou esta mistura tônica:

Tintura de noz-vomica	10.0
Tintura de cantáridas	1.0
Tintura de capsicum	2.0
Tintura de quillaia	75.0
Tintura de jaborandi	30.0
Agua de Colonia	40.0

FLOR MURCHA (Minas).

"...Tenho usado..."

Ambos os produtos de sua escolha são otimos, o que, aliás, V. confirma. Um deles, a agua, deve continuar a usar, mas, sem a preocupação do outro. Sua idade; amiga, não sendo alvorecer, não é tambem anoitecer... E' uma tarde, que pode ter todas as nuances do ouro do sol... E não precisa de muito para que assim seja: Empregue a agua citada, completando uma limpesa, de pele, depois de a ter lavado com agua morna e sabão de benjoim. Contra as sardas faça a experiencia desta simples mistura: De algumas amendoas retire as peles, com o auxilio da agua quente, esmague-as bem, machucando-as com agua de rosa. Depois coe e acrescente umas gotas de tintura de benjoim. E não deixe de usar um creme por sobre sua pele, sem esquecer que a nata do leite, misturada a um pouco de oleo de amendoas doces, é algo de muito bom.

YANIDA (São Sepé — Rio Grande do Sul).

"só me aborrecem os tais..."

As vezes, esses grãozinhos", de que V. fala, têm na pele a duração da estação quente; outras, persistem, teimosamente, cedendo, apenas, a tratamentos intensivos e a bom regime alimentar. Lembrando-lhe isto, avivamos o conselho do leitedo de cerveja, bebida à vontade. Algumas vezes passe no rosto a mistura de um pouco de leite ao qual acrescente um pouco de sumo de limão.

E para as manchas:

Acido bórico	5.0
Glicerina	15.0
Lanolina	75.0
Oleo de olivas	30.0
Essencia de rosas	3 gotas

ZAZA (São Paulo), ENCANECIDA (S. Paulo), EGIPCIANA (Lavras).

Cabelos brancos... Recorrer a tinturas é arrependimento certo, porque nunca são inofensivas. E as provas estão com muitas... Alem disso, as tinturas, principalmente realizadas em casa, nunca levam vantagem à beleza, essa que se faz pela harmonia. O bom conselho, àquelas que querem tinturas, é o de a aplicarem com o profissional, cabeleireiro hábil. Este, o bom conselho, porque o otimo é para a conformação, para recuar da aplicação, zelando mais pela saude, que é a vida e é a beleza propria, entanto, obedecendo ao desejo de cuas, aqui está o ensinamento para uma cabeleira negra e outro para uma loura. Para enegrecer:

Sol. alcoólica de acetato de ferro

Agua	30.0
Glicerina	1/2 litro
Sulfureto de potassio	15.0
	0.25

Para alourar:

Vinho branco	1 litro
Ruibarbo	300.0

Deixar em infusão 48 horas, ferver depois, reduzindo à metade. Filtrar. E lavar muito bem a cabeça, antes de aplicar. Secar naturalmente.

Mas, outras palavras ainda devemos, àquelas que apenas querem evitar o avanço prematuro dos cabelos brancos, para mantê-los em bom estado. Se os cabelos são negros:

Medula de boi	30.0
Oleo de amendoas doces	30.0
Oleo de nozes	30.0

Às de cabelo loiro — os lavados com cozimento de cascas de Panama, nos intervalos do uso desta loção:

Oleo de parafina	142.0
Tintura de cantáridas	7.0
Oleo de Lavanda	12 gotas

Ou:

Tutano de boi	60.0
Cera branca	40.0
Oleo de olivas fino	60.0

LILI (Porto Alegre — Rio Grande do Sul), EDNA (onde estiver), MARIA DE LOURDES FERREIRA (São Paulo).

Em uma de vocês, o tempo vai corrigir o problema de beleza que é o do busto. Propensa à magreza e ainda em tenros anos, para essa o busto pequeno é quase normal. O esforço tem de visar a correção do porte, para que a respiração se faça perfeita. Falando em geral, ao interesse de todas, lembramos os exercicios, o tennis, a natação, enfim os esportes adequados à aspiração. Os exercicios com alteres indianos tambem valem muito, pois os braços se movem de um lado para outro e pela frente do corpo, fazendo, cada um, movimentos rotativos em relação ao ombro. Durante esses exercicios, torce-se o corpo, à vontade, até a cintura.

Aplicações externas são benéficas, porque estimulam a circulação, pela massagem leve, branda, com um desses preparados, cada qual com sua finalidade:

Alcool a 90°	200.0
Tintura de mirra	4.0
Agua de camomila	20.0
Agua de flores de sabugueiro	50.0
Almiscar	q. s.
Borato de sodio	5.0

(Para desenvolver. Duas ou três vezes ao dia).

Para fortalecer:

Agua forte de camomila	30.0
Solução concentrada de alumen	15.0
Alcool a 60°	60.0

DESILUDIDA (Pitangui).

"...Como devo corrigir esse meu temperamento..."

Com boa vontade. Com força de vontade, com olhos mansos para a vida que é a sua, embora em outro ambiente, com paciencia e tolerancia — duas armas — para crear a sua felicidade, vendo-a nos quadros simples de cada dia, sentindo-a em si mesma, na sua alegria, na sua ternura — forças maravilhosas...

O conselho de beleza para V. é: Lavar o rosto com agua morna e sabão de benjoim (à noite) e logo passar:

Lanolina	ãã
Vaselina	10.0
Tintura de benjoim	q. s.

Na fronte, ao passar, faça leve massagem, do centro para as têmporas.

DEOLINDA (Fortaleza — Ceará).

"...para ficar como..."

Não procure ser senão V. mesma... Estude a sua propria imagem e dê-lhe carinhos proprios, sem querer torná-la como esta ou como aquela...

Sim! o êxito de uma mulher não pode estar no arremedo dos labios do sorriso, do olhar de determinada artista. Não altere a sua personalidade, mas acentue os belos traços para que os defeitos passem despercebidos.

Pó de arroz, sombra, colorido... Como dizer os que lhe são mais harmoniosos se V. se esconde numa verdadeira interrogação? Mas, não lhe faltará o aviso de seus olhos pousados no cristal do espelho...

TALIKA (Porto Alegre — Rio Grande do Sul).

"...a minha pele..."

E's, a pele, como qualquer orgão, tem em sua vida papel importante. E' como o vestido único que a natureza forneceu. Trate, pois, de conservar novo e bonito esse vestido único. A agua morna é a melhor para a limpeza, porque dissolve os corpos graxos e as impurezas dos tegumentos. Mas, a lavagem com agua fria tambem se faz indispensavel, para fortalece... O sabão? E' dos elementos mais uteis. Não o dispense, ficando com o melhor das suas experiencias. Faça, uma vez por semana, a máscara de clara de ovo ou de banana prata e sumo de limão, cujo efeito é maravilhoso para devolver a preciosa frescura de tez.

UMA DAMA TRISTE (Cachoeira).

"...um creme que sirva para massagem..."

Banha benzonada
Vaselina branca
Oleo de amendoas
Tintura de benjoim
Essencia de baunilha
Essencia de bergamota.

Em banho-maria. As essencias são postas a frio.

RAINHA DA BELEZA (S. Paulo).

"...e tambem a fórmula de um dentifricio, para clarear os dentes..."

E cove-os duas vezes por semana com partes iguais de agua oxigenada e agua pura. Complete a limpeza com este pó:

Mentol	0.01
Sabão medicinal	1.0
Carbonato de calcio	ãã
Carbonato de potassio	10.0

P. S. A. pó fino.

Isto, com os cuidados diarios de uma boa pasta dentifricia.

V. não deve usar a fórmula que deparou aqui, para diminuir gordura local. Não deve! Sua idade, em pleno desenvolvimento, quer exercicio, que é defesa, duas vezes — de saude e de p'á tica.

Para o rosto e braços nada mais, nada menos que:

Leite de amendoas	150.0
Agua de rosas	150.0

VIUVINHA (Maceió).

"...que fiquem brilhantes, que cresçam um pouco..."

Assim será com os seus cilios se lhes der a nutrição diaria do oleo de ricino e da agua de rosas, em partes iguais. Com um pincel ou com o dedo molhado, passe debaixo para cima.

MARY ANN (São Paulo).

"...tenho umas rugas..."

E 20 anos... E suas palavras se fazem inquietas... Creia, antes, que dezenas de anos passarão sem que os traços se notem. Como? Vivendo uma vida sadia, observando as regras todas da higiene, interior e exterior, que é a fonte da beleza. E mantendo o espirito alegre, arejando-o em todas as horas como se faz aos pulmões dando-lhes ar puro.

Para V., este "colde cream":

Cera branca	7.0
Oleo de amendoas	7.50
Parafina	7.0
Espermacete	10.0
Hidrolato de rosas	25.0
Tintura de benjoim	1.0

Tanto serve para limpar como para manter nutrida a pele.

MORENINHA (Belo Horizonte).

"...para manchas que ficaram em minha pele, por causa das espinhas..."

Esta fórmula lhe serve:

Oleo de vaselina	40.0
Lanolina	40.0
Linimento oleo calcareo	80.0

E uma essencia qualquer.

Antes da aplicação, faça e aplique, uma pasta da mistura de amido e cachaça.

Seus outros interesses, porque você é muito jovem e porque já conhece a causa — uma insuficiencia — trate de combatê-la, que assim terá dado um passo certo. E faça ginástica e exercicio respiratorio.

CANDIDA (Batatais).

"...mais três pedidos..."

Tantos, não são necessarios. Basta-lhe este liquido para auxiliar a limpeza da pele; realizada tambem com agua morna e sabão:

Tintura de sabão	10.0
Alcool a 90°	20.0
Alcoolato de alfazema	5.0
Agua de rosas	150.0

E mais este, até como fixador da maquilagem:

Em um frasco ponha Alcool até à metade, acrescente 1 colher de glicerina e outra de benjoim; acabe de encher com agua de rosa.

E terá obtido algo de magnifico, para amaciar e clarear a epiderme.

MLLE. LISETE (São Gabriel — Rio Grande do Sul).

"...fico esperando..."

Aqui tem a sua resposta: As espinhas que lhe marcam o rosto — tome bem sentido — não podem ceder apenas ao tratamento local. Seu organismo é o responsavel e que temos razão, compreenderá facilmente, avaliando o insucesso de tantas fórmulas, de tantos recursos. Trate de corrigir, talvez, uma preguiça intestinal, uma circulação imperfeita, delibilidade nervosa, anemia... Experimente o regime alimentar do qual fiquem banidos os molhos, as fritadas, os condimentos, o álcool, o chá, o café. E um remedio interno para V., saboroso como quê — uma coalhada pela manhã. Interno só? Não! Saiba que a coalhada vale por um excelente creme.

Localmente:

Resorcina	1.0
Precipitado branco	1.0
Óxido de zinco	4.0
Creme de lanolina	30.0

MILHÕES

DE PESSOAS TÊM USADO COM BOM RESULTADO O POPULAR DEPURATIVO

ELIXIR 914

A Sífilis ataca todo o organismo!

O Fígado, o Baço, o Coração, o Estômago, os Pulmões e a Pele. Produz Dores nos Ossos, Reumatismo, Cegueira, Queda do Cabelo, Anemia, Abortos e faz os individuos idiotas. Consulte o médico e tome o popular depurativo ELIXIR 914. Inofensivo ao organismo. Agradavel como um licor. Aprovado como auxiliar no tratamento de SÍFILIS E REUMATISMO da mesma origem, pelo D. N. S. P.

HOLLYWOOD DE HOJE

(Entrevistando Walter Pidgeon)

SHEILA GRAHAM

(Copyright dos "Diarios Associados" para o "Suplemento Feminino" e da "North American Newspaper Alliance")

Toda e qualquer reprodução é expressamente proibida

HOLLYWOOD, Agosto — Por que andamos, nós mulheres, fascinadas por Walter Pidgeon? Se acham que estou brincando, pronunciem o nome dele deante da primeira mulher que encontrarem e logo verão... Recebo tantas cartas, recheiadas de perguntas mil, as mais disparatadas, de mulheres de 16 a 60 anos, que decidi entrevistar Walter afim de por tudo em pratos bem limpinhos.

Hollywood — e eu da mesma forma — até aqui consideramos o célebre ator como um tipo de homem, estúpido e estólido, a quem não é dado conquistar a mulher nos seus filmes, mas a quem se pode confiar um papel a que dará magnifico desempenho.

Olhando para esse admiravel canadense, de 41 anos de idade, através dos estreitos limites de uma mesa de "lunch" no "20th. Century Fox" fiz uma "descoberta" extraordinaria, — o que pode ser levado a crédito do culto histérico que os "fans" de Walter tem por ele.

BELO E SIMPÁTICO

Indiscutivelmente, Pidgeon é o mais belo ator de toda Hollywood, sem excluir Robert Taylor e Errol Flynn.

Pidgeon tem os cabelos pretos, os olhos de azul profundo. As linhas do seu rosto são fortes (e aqui talvez esteja o segredo, a razão porque os homens tambem o apreciem tanto).

Walter tem lá a sua teoriazinha a respeito da popularidade que atualmente goza no mundo do cinema.

— Todos me censuram pelo fato de sempre perder a mulher nos meus filmes. Quando ela não morre, sou eu que me vou desta para melhor. Ou então, é um outro que a conquista".

De fato, no filme "Man hunt", o último de Pidgeon, Joan Bennett morre. No filme anterior a este — "Blossoms in the dust" — é Walter. Muito antes, no "Flight command", sua mulher, Ruth Hussey, estava pronta para deixá-lo dando preferencia a Robert Taylor.

No próximo filme, "How green was my valley", Pidgeon tambem não chega a conquistar a pequena.

INFELIZ NOS AMORES REAIS

A vida privada de Walter, anterior à sua ação na tela, no-lo mostra quase tão infeliz com as mulheres que amou na vida real, como nos seus filmes. Senão, vejamos:

A primeira mulher de Pidgeon morreu ao dar à luz sua filha, que hoje conta 18 primaveras, conhecida pelo apelido de "Pidge".

A segunda mulher com quem ele se casou há 10 anos, abandonou-o duas vezes e tambem para os seus braços voltou duas vezes.

— "Da última vez ela ficou longe de mim um ano inteirinho — 365 dias, 6 horas 48 minutinhos, bem longos e dificeis de passar — até que consegui convencê-la de que devia voltar para tentarmos, mais uma vez, a nossa vida de casados. Mas sucei!..." terminou Pidgeon com gesto expressivo.

Quando lhe perguntei se, agora, a volta de sua mulher era coisa definitiva e permanente, ele deu de ombros, com displicencia:

— "Quem pode dizer, ou adivinhar, o que a mulher tenciona fazer? Somente me é dado esperar que a sua volta seja definitiva, permanente."

E pus-me a imaginar que os cabeleireiros de senhoras tambem anunciam "permanentes", — "garantidos" por seis meses, por um ano, quando muito, — tal e qual a "imortalidade" conferida pelas academias de letras!...

Pidgeon tomou parte na luta de 1914-1918. Foi ele "descoberto" pelo menos 4 vezes pelos "gros bonnets" do cinema.

— A primeira vez foi em 1926. Joe Schenk trouxe-me depois para Hollywood, diz-me Pidgeon. Agora, tenho contrato com a Metro.

VENDEDOR, EM BOSTON

— "Comecei a vida como vendedor, em Boston, para onde me dirigi em 1919, pois tinha lá uma tia que estudava artes plásticas. Nas horas vagas, tomava parte nas representações de E. E. Clive, tocando piano e cantando ao mesmo tempo, assistido por Fred Astaire e sua irmã. Fred perguntou-me um belo dia, à queima roupa:

— "Em que "show" trabalhas?"

— "Não faço parte de "show" algum", respondi-lhe, calmamente.

— Está descansando? — tornou a perguntar-me Fred.

— Jamais pisei um palco. Ou viu bem?

— Deus dos céus! Impossivel!

E por que motivo?"

Depois, Fred disse-me que ia falar com Arthur Hammerstein a meu respeito.

"Semanas mais tarde, estando em Nova York, dei uma audição a Hammerstein e Charles Dillingham.

A secretaria deste veio a saber, porem, que eu tinha um emprego de vendedor em Boston. Que fez ela? Aconselhou-me, a malvada, a agarrar-me a esse emprego com unhas e dentes. E foi o que eu fiz. Mas isto durou até o dia em que ouvi dizer que Elsie Janis andava à procura de um baritono para a "tournée" de concertos que estava fazendo. Troquei imediatamente de nome e comecei a chamar-me Walter Verne.

O nosso primeiro concerto foi no "Eolian Hall", de Nova York. No intervalo, eu ouvi o gerente dizer a miss Janis:

— Ele se parece com um Abraham Lincoln doente.

Isto me fez rir a bom rir.

Walter começou a usar de novo o seu verdadeiro nome depois que miss Janis lhe disse um dia:

— "Pidgeon é tão engraçado que toda a gente gosta e dele se lembra com facilidade. Veja só: Pi-dgeon!"

Um Discípulo de Rubens

SAIRA um dia de casa o grande pintor de Antuerpia deixando os seus discipulos entretidos uns com os outros, a descansar do trabalho.

Um criado condescendente franqueia-lhes a porta do gabinete do grande artista. Era esse o santuario misterioso, cujas portas eles tinham desejado mil vezes abrir. Era esse o tabernáculo da arte, o asilo venerado das grandes obras, o ninho sublime da aguia.

Possuidos de respeito, os discipulos contemplam o quadro que está no cavalete: a *Descida da Cruz*.

Já algumas figuras sobressaem completas do esboço geral e entre elas admira-se principalmente a *Madalena* e a *Virgem* que o mestre acabara nesse mesmo dia. Extáticos e silenciosos, os discipulos contemplam longamente a obra-prima, mas afinal vence o estouvamento da idade e voltam à brincadeira, depois de se terem fartado de admiração e enlevo.

Correm, riem, empurram-se e um deles, impelido no ardor da brincadeira por um seu companheiro, vai cair em cima da tela e apaga com o cotovelo o braço da Madalena e a cabeça da Virgem!...

Foi geral a consternação e ja iam todos a safar-se, quando o criado, que assistira ao desastre, fecha a porta a chave e diz que dali ninguem sai enquanto as duas figuras não forem de novo completadas.

Desta vez ainda foi maior a aflição. Quem se atreveria a pôr mãos profanas na tela sacrossanta? Mas o carcereiro é inflexivel e o tempo aperta. Por votação unânime dos estouvados, sai um deles do grupo e toma, com mão trêmula, o pincel do mestre.

Dai a pouco estava tudo reparado!

No dia seguinte Rubens, quando vai a pegar no pincel, olha para o quadro com complaecencia e murmura:

— Eu ontem não estava infeliz! Este braço da Madalena e esta cabeça da Virgem saíram primorosos, valha a verdade!

O discipulo a quem Rubens, involuntariamente, acabava de fazer tamanho elogio, chamava-se Antonio Van-Dick.

BUSTO PERFEITO!

Hormo Vivos

Preparado cientifico, contendo os HORMÔNIOS, que são, justamente, os produtos fabricados pelas glândulas. Para aumentar e fortificar use Hormo Vivos n.° 1 e para diminuir use n.° 2. Resultados rapidos inofensivo e seguro

Gratis

Envie o coupon abaixo á Caixa Postal 3871-Rio de Janeiro afim de receber detalhes completos sôbre o Hormo-Vivos.

Nome _____
Rua _____
Cidade _____ Estado _____

BISCOITOS DELICIOSOS

De **Roberta Moffitt**
(Do Good Housekeeping Institute)

NOS Estados Unidos, que já estão quase em ambiente de guerra com a expansão das suas forças armadas, as receitas que se seguem foram destinadas aos soldados na caserna e nos campos de mobilização da defesa do país.

Entre nós, embora em outro ambiente, elas podem ter sua aplicação, seja sendo utilizadas pelas noivas, irmãs ou madrinhas dos nossos soldados quando em manobras, seja mesmo fazendo esses bolos e biscoitos deliciosos para uso de nós, civis, no chá doméstico.

BISCOITOS

Quadrados de chocolate

1 *chicara de farinha peneirada*
1/2 *colherinha de sal*
1/2 *chicara de gordura*
1/4 *de chicara de melado*
1/2 *colherinha de bicarbonato de sodio*
3/4 *de chicara de açucar preto*
1 *ovo bem batido*
1 *tablete de chocolate*

Peneire, juntos, a farinha e o sal. Junte a gordura e o melado e chegue no fogo, mexendo bem até a gordura derreter. Ponha sobre a gordura o bicarbonato e o açucar preto, misture bem e deixe esfriar. Adicione ovos batidos, os ingredientes secos peneirados juntos, e o chocolate ralado. Misture bem e espalhe num taboleiro forrado de papel untado. Asse em forno quente durante 20 minutos. Corte em quadrados. Dá cerca de 32 quadrados.

BISCOITOS DE TAMARAS E AVEIA

2 *chicaras de tâmaras picadas*
1 1/2 *chicaras de rapadura*
1 *colher de sopa de farinha*
1 *chicara de agua quente*
1 *colher de vanilina*
1 *chicara de farinha*
1 *colher de bicarbonato de sodio*
2 *chicaras de aveia (3 minutos)*
3/4 *de chicara de manteiga*

Misture as tâmaras, 1/2 chicara de açucar preto e 1 colher de sopa de farinha. Adicione agua; deixe ferver até engrossar, cerca de 10 minutos. Ponha a vanilina. Misture a restante chicara de açúcar com 1 chicara de farinha, bicarbonato e aveia. Junte a manteiga derretida gradualmente, mexendo bem. Ponha a mistura com aveia num taboleiro untado e espalhe bem. Sobre essa mistura despeje a massa feita de tâmaras. Asse em forno moderado, durante 20 minutos. Deixe esfriar no taboleiro e corte em quadrados.

QUADROS DE NOZES

1/2 *chicara de farinha*
3/4 *de colher de chá de fermento Royal*
1/2 *colherinha de sal*
1/3 *de chicara de gordura*
2 *tabletes de chocolate derretido*
1 *chicara de açucar*
2 *ovos batidos*
1/4 *de chicara de leite*
1 *colher de vanilina*
1 *chicara de nozes picadas*

Peneire juntamente a farinha, o sal e o fermento. Adicione a gordura ao chocolate derretido e mexa até ficar bem misturado. Junte o açucar gradualmente aos ovos batidos e misture ao chocolate derretido. Ponha depois a farinha e os restantes ingredientes. Despeje em taboleiro untado e deixe assar em forno moderado cerca de 1 hora. Retire do taboleiro, deixe esfriar e corte em quadrinhos pequenos.

PAUS DE MEL

1 *chicara de farinha peneirada*
1 1/2 *colherinhas de fermento Royal*
1/4 *de colher de sal*
1 *chicara de tâmaras picadas*
1 *chicara de nozes picadas*
3 *ovos*
1/4 *de chicara de gordura derretida*
1 *chicara de mel*

Peneire, juntos, os três primeiros ingredientes. Junte as tâmaras e as nozes e misture. Bata os ovos, junte a gordura e depois o mel. Ponha a farinha peneirada e bata até a massa ficar lisa. Despeje em taboleiro untado e deixe assar em forno moderado durante 45 minutos. Deixe esfriar um pouco e corte em tiras finas. Retire-as do taboleiro com uma espátula e passe no açucar.

FUDGE

2 *tabletes de chocolate*
1/2 *chicara de gordura*
1 *chicara de açucar*
2 *ovos bem batidos*
1/2 *chicara de farinha*
Sal
Vanilina
1/2 *chicara de nozes picadas*

Derreta o chocolate e a gordura em banho maria. Tire do fogo e misture o açucar e os ovos. Adicione a farinha e o sal. Bata bem com uma colher. Ponha a vanilina e despeje num taboleiro untado. Espalhe bem e salpique de nozes picadas. Asse em forno moderado. Deixe esfriar e corte em quadrados.

A Cigarra • Mensario Ilustrado

Mais Receitas Para Vocês

COM A FORMA DA GELADEIRA

GELO DE DAMASCO

1 chicara de damascos cozidos e passados na peneira; 2 chicaras de agua; 3 colheres de sopa de caldo de limão; 1 1/4 de chicara de calda.

Misture todos os ingredientes e coloque na forma da geladeira. Deixe gelar e sirva nos refrescos.

PLUM-PUDDING

1 chicara de manteiga ou margarina; 1/2 chicara de sebo; 1 chicara de açucar; 5 chicaras de farinha de trigo; 500 grs. de passas, partidas; 250 grs. de passas de Corintho escolhidas depois de lavadas; 60 grs. de limão bem picado; 6 ovos, claras e gemas batidas em separado; 1 chicara de leite; 1/2 chicara de suco de uva; 1 colher de sopa de cravos da India; 1 colher de sopa de macis; 1 colher de sopa de noz moscada.

Bate-se em creme a manteiga ou margarina com o açucar; juntando-se o sebo e em seguida as gemas de ovo que se batem bem antes. Depois adiciona-se o leite, seguindo-se a farinha alternadamente com as claras batidas, os ingredientes liquidos e especiarias e por fim as frutas passadas pela farinha de trigo. Misture-se tudo muito bem.

Cozinhe-se no vapor em formas cobertas separadas; por duas horas; pode-se tambem cozinhar numa só forma por cinco horas. Deixa-se secar num forno a calor moderado (160g C.) durante um quarto de hora.

Serve-se com um molho espumoso temperado conforme os paladares.

CUQUES DE CHOCOLATE

1/2 chicara de banha; 3/4 de chicara de açucar Demerara; 3/4 de chicara de açucar branco; 2 ovos; 2 chicaras de farinha de trigo; 1 colher de chá de fermento; 1/2 colher de chá de sal; 1 colher de chá de baunilha; 1 chicara de chocolate sem açucar, ralado; 1 chicara de nozes picadas.

Batam-se em creme o açucar e a banha, até ficar bem macio, e juntem-se os ovos batidos misturando tudo até ficar uma massa leve; peneiram-se os ingredientes secos que se juntam então, misturando. Adicionam-se depois as nozes e o chocolate ralado, misturando-os uniformemente com a massa, para que cada cuque receba sua porção. Vai-se deixando cair com uma colher de sopa na assadeira untada e assam-se num forno quente (200° C.) por oito a dez minutos, ou até ficarem ligeiramente corados.

CARAMELOS À ANTIGA

1/2 chicara de manteiga ou margarina; 2 chicaras de açucar; 1 1/4 chicaras de melado; 1 1/4 chicara de agua.

Derrete-se a manteiga ou margarina. Misturam-se os ingredientes numa caçarola que comporte três vezes a quantidade. Cozinha-se a fogo brando, mexendo até o açucar se dissolver. Ferve-se rapidamente no começo, depois vai-se baixando o fogo até a mistura engrossar, para evitar que se queime. Estende-se sobre a assadeira untada e vai-se levantando as bordas com uma cápsula á proporção que vai esfriando, para que não fique pegado. Depois de arrefecer bastante, untam-se ligeiramente as mãos e vai-se estirando até ficar de uma cor clara e duro demais para continuar a estirar-se. Enrola-se então como uma corda de meia polegada de diâmetro, mais ou menos; e corta-se aos pedaços com uma tesoura, antes de endurecer de mais.

CUQUES DE AÇUCAR

Faz-se uma porção de biscoitos favoritos, que se passam sobre clara de ovo e polvilha-se com açucar colorido.

NOZES TORRADAS

Espalham-se as nozes na casca numa assadeira rasa e põe-se num forno a calor moderado (160° C.) até que as cascas comecem a abrir-se na junta e a ficarem ligeiramente escuras. Devem mexer-se constantemente para torrarem por igual; cerca de meia hora é o bastante. São boas frias ou quentes. O interior deve ficar ligeiramente torrado para serem perfeitas.

NÃO CONFUNDA ACIDEZ DO ESTOMAGO...

com acidez do systema. Acidez do systema, é signal de desequilibrio acido-alcalino, que traz dôres de cabeça, indolencia mental e physica, indigestão, biliosidade, erupções da pelle, dôres nos musculos e nas juntas. Equilibre a balança acido-alcalina com

ENO "SAL DE FRUCTA"

A vida de hoje precisa do ENO

SORTEIOS GRATUITOS DIARIOS ASSOCIADOS

Premios que serão distribuidos pelas casas participantes deste plano no próximo NATAL

1.º — Um automovel de luxo	50:000$
2.º — Uma geladeira elétrica	8:000$
3.º — Um finissimo relogio - pulseira para senhora	3:500$
4.º — Um finissimo relogio - pulseira para senhora	3:500$
5.º — Um finissimo relogio - pulseira para senhora	3:000$
6.º — Uma máquina de costura "Singer"	2:728$
7.º — Uma máquina de costura "Singer"	2:728$
8.º — Uma máquina de escrever "Olivetti"	1:650$
9.º — Uma máquina de escrever "Olivetti"	1:650$
10.º — Até 15.º — Seis aparelhos de radio	10:800$
16.º — Uma bicicléta	700$
17.º — Um relogio para homem	400$
18.º — Uma bolsa para viagem	300$
19.º — Uma bolsa para viagem	300$
20.º — Até 29.º — 10 objétos para senhora	1:500$
30.º — Até 39.º — 10 brinquedos	1:100$
150 Premios de consolação para os 3 finais do 1.º premio	8:144$
Valor total, inclusive impostos	100:000$

INSTRUÇÕES DESTE SORTEIO

As casas que distribuem gratuitamente as CEDULAS constam do Indicador que aparece todas as sextas-feiras no DIARIO DA NOITE.

A extração será realisada no dia 28 de Desembro de 1941, ás 10 horas da manhã, pelo sistema de máquinas "Fichet" sob fiscalização do Governo.

Os premios serão entregues na séde da S. A. DIARIO DA NOITE, á Avenida Rio Branco, 131-1° — Rio de Janeiro.

Não serão validas as CEDULAS adulteradas, defeituosas ou dilaceradas, de forma a tornar duvidosa a sua autenticidade. Sorteio autorisado pela Carta Patente N. 135 do Ministerio da Fasenda.

Basta preferir as casas que distribuem as Cedulas